



แผนพัฒนาท้องถิ่น
(พ.ศ.๒๕๖๖ - ๒๕๗๐)
ทบทวนเพิ่มเติม ครั้งที่ ๑/๒๕๖๖

เทศบาลตำบลยุหว่า
อำเภอสันป่าตอง จังหวัดเชียงใหม่

คำนำ

ตามที่เทศบาลตำบลยุหว่า ได้ดำเนินการจัดทำแผนพัฒนาท้องถิ่น (พ.ศ.๒๕๖๖ – ๒๕๗๐) ตามกระบวนการขั้นตอนการจัดทำแผนพัฒนา ตามระเบียบกระทรวงมหาดไทย ว่าด้วยการจัดทำแผนพัฒนาขององค์กรปกครองส่วนท้องถิ่น พ.ศ. ๒๕๔๘ แก้ไขเพิ่มเติมถึง (ฉบับที่ ๓) พ.ศ. ๒๕๖๑ ขององค์กรปกครองส่วนท้องถิ่นเรียบร้อยแล้ว โดยได้ผ่านการประชุมของคณะกรรมการประชาคมหมู่บ้าน ประชาคมตำบล คณะกรรมการสนับสนุนการจัดทำแผนพัฒนาเทศบาลตำบลยุหว่า คณะกรรมการพัฒนาเทศบาลตำบลยุหว่า และผู้บริหารเทศบาลตำบลยุหว่าได้ประกาศใช้เป็นแผนพัฒนาท้องถิ่น (พ.ศ.๒๕๖๖ – ๒๕๗๐) แล้วนั้น

บัดนี้ เทศบาลตำบลยุหว่า มีความจำเป็นในการทบทวนและเพิ่มเติมแผนงานโครงการในแผนพัฒนาท้องถิ่น (พ.ศ. ๒๕๖๖ – ๒๕๗๐) เพื่อให้สอดคล้องกับยุทธศาสตร์ชาติ ๒๐ ปี แผนพัฒนาเศรษฐกิจและสังคมแห่งชาติ ฉบับที่ ๑๓ (พ.ศ. ๒๕๖๖ – ๒๕๗๐) แผนพัฒนากลุ่มจังหวัดภาคเหนือตอนบน ๑ แผนพัฒนาจังหวัดเชียงใหม่ ยุทธศาสตร์การพัฒนาขององค์กรปกครองส่วนท้องถิ่นจังหวัดเชียงใหม่ และให้สามารถแก้ไขปัญหาความต้องการของประชาชนในพื้นที่ได้อย่างมีประสิทธิภาพ

ดังนั้น จึงได้จัดทำแผนพัฒนาท้องถิ่น (พ.ศ.๒๕๖๖ – ๒๕๗๐) ฉบับทบทวน/เพิ่มเติม ครั้งที่ ๑ /๒๕๖๖ เพื่อให้เป็นไปตามระเบียบกระทรวงมหาดไทย ว่าด้วยการจัดทำแผนพัฒนาท้องถิ่น พ.ศ. ๒๕๔๘ แก้ไขเพิ่มเติมถึง (ฉบับที่ ๓) พ.ศ. ๒๕๖๑ และให้สามารถใช้เป็นแนวทางในการแก้ไขปัญหาความต้องการของประชาชนได้อย่างมีประสิทธิภาพเกิดประโยชน์สูงสุด ต่อไป

สารบัญ

เรื่อง	หน้า
คำนำ	ก
สารบัญ	ข
ส่วนที่ ๑ สภาพทั่วไปและข้อมูลพื้นฐาน	๑
๑. ด้านกายภาพ	๑
๒. ด้านการเมืองการปกครอง	๒
๓. ประชากร	๓
๔. สภาพทางสังคม	๔
๕. ระบบบริการพื้นฐาน	๖
๖. ระบบเศรษฐกิจ	๖
๗. ศาสนา ประเพณี วัฒนธรรม	๗
๘. ทรัพยากรธรรมชาติ	๘
๙. อื่น ๆ	๘
ส่วนที่ ๒ ยุทธศาสตร์องค์กรปกครองส่วนท้องถิ่น	๙
๒.๑ ความสัมพันธ์ระหว่างแผนพัฒนาระดับมหภาค	๙
๑) ยุทธศาสตร์ชาติ ๒๐ ปี (พ.ศ. ๒๕๖๑ – ๒๕๘๐)	๙
๒) แผนพัฒนาเศรษฐกิจและสังคมแห่งชาติ ฉบับที่ ๑๓ (พ.ศ. ๒๕๖๖ – ๒๕๗๐)	๑๒
๓) แผนพัฒนาภาค/แผนพัฒนากลุ่มจังหวัด/แผนพัฒนาจังหวัด	๑๕
๓.๑ แผนพัฒนาภาค พ.ศ.๒๕๖๖ – ๒๕๗๐	๒๐
๓.๒ แผนพัฒนากลุ่มจังหวัดภาคเหนือตอนบน ๑ (พ.ศ. ๒๕๖๖ – ๒๕๗๐)	๒๓
๓.๓ แผนพัฒนาจังหวัดเชียงใหม่ (พ.ศ. ๒๕๖๖ – ๒๕๗๐)	๒๔
๔) ยุทธศาสตร์การพัฒนาขององค์กรปกครองส่วนท้องถิ่นในเขตจังหวัด เชียงใหม่ (พ.ศ. ๒๕๖๖ – ๒๕๗๐)	๒๘
๕) เป้าประสงค์การพัฒนาที่ยั่งยืน (Sustainable Development Goals : SDGs)	๓๑
๒.๒ ยุทธศาสตร์ของเทศบาลตำบลยุหว่า	๓๒
๑) วิสัยทัศน์	๓๒
๒) พันธกิจ	๓๒
๓) เป้าประสงค์	๓๒
๔) ตัวชี้วัด	๓๔
๕) ค่าเป้าหมาย	๓๕
๖) กลยุทธ์	๓๗

๗) จุดยืนทางยุทธศาสตร์	๔๐
๘) ความเชื่อมโยงของยุทธศาสตร์ในภาพรวม	๔๑
๒.๓ การวิเคราะห์เพื่อพัฒนาท้องถิ่น	๕๑
๑) การวิเคราะห์กรอบการจัดทำยุทธศาสตร์ขององค์กรปกครองส่วนท้องถิ่น	๕๑
๒) การประเมินสถานการณ์สภาพแวดล้อมภายนอกที่เกี่ยวข้อง	๕๔
ส่วนที่ ๓ การนำแผนพัฒนาท้องถิ่นไปสู่การปฏิบัติ	๕๗
๓.๑ ยุทธศาสตร์การพัฒนาท้องถิ่นและยุทธศาสตร์ระดับมหภาคเพื่อนำไปสู่การปฏิบัติ	๕๗
๓.๒ บัญชีโครงการพัฒนาท้องถิ่น แบบ ผ.๐๑	๖๔
๓.๓ บัญชีสรุปโครงการพัฒนาที่นำมาจากแผนพัฒนาหมู่บ้าน แบบ ผ.๐๑/๑	๖๗
๓.๔ บัญชีโครงการพัฒนาท้องถิ่น แบบ ผ.๐๒	๖๘
- ยุทธศาสตร์การพัฒนาด้านโครงสร้างพื้นฐาน	๖๘
- ยุทธศาสตร์การพัฒนาด้านเศรษฐกิจ	๑๒๗
- ยุทธศาสตร์การพัฒนาด้านสังคม	๑๓๙
- ยุทธศาสตร์การพัฒนาด้านการศึกษา ศาสนา วัฒนธรรมและกีฬา	๑๔๕
- ยุทธศาสตร์การพัฒนาด้านสาธารณสุข	๑๕๕
- ยุทธศาสตร์การพัฒนาด้านทรัพยากรธรรมชาติและสิ่งแวดล้อม	๑๖๒
- ยุทธศาสตร์การพัฒนาด้านการเมือง การบริหารจัดการที่ดี	๑๖๘
๓.๖ บัญชีโครงการที่เกินศักยภาพขององค์กรปกครองส่วนท้องถิ่น แบบผ.๐๒/๒	๑๗๔
๓.๗ บัญชีครุภัณฑ์ แบบ ผ. ๐๓	๑๘๖
ส่วนที่ ๔ การติดตามและประเมินผล	๒๐๙
๔.๑ แนวทางการพิจารณาการติดตามและประเมินผลยุทธศาสตร์เพื่อความสอดคล้องแผนพัฒนาท้องถิ่น	๒๑๐
๔.๒ แนวทางการพิจารณาการติดตามและประเมินผลโครงการเพื่อความสอดคล้องแผนพัฒนาท้องถิ่น	๒๑๐
๔.๓ สรุปผลการพัฒนาท้องถิ่นในภาพรวม	๒๑๑
๔.๔ ข้อเสนอแนะในการจัดทำแผนพัฒนาท้องถิ่นในอนาคต	๒๑๒

ส่วนที่ ๑

สภาพทั่วไปและข้อมูลพื้นฐานของเทศบาลตำบลยุหว่า

๑. ด้านกายภาพ

๑.๑ ที่ตั้ง เทศบาลตำบลยุหว่า ตั้งอยู่ที่ เลขที่ ๒๙๙ หมู่ที่ ๙ บ้านต้นผึ้ง ตำบลยุหว่า อยู่บริเวณกลางอ่างเก็บน้ำหนองสระเรียม ระยะทางห่างจากที่ว่าการอำเภอสันป่าตอง ประมาณ ๓ กิโลเมตร มีขนาดพื้นที่ทั้งหมด ๑๘.๙๖ ตารางกิโลเมตร และมีอาณาเขต ดังนี้

ทิศเหนือ	ติดต่อกับ	ตำบลสันกลาง และตำบลน้ำบ่อหลวง
ทิศใต้	ติดต่อกับ	ตำบลบ้านกลาง
ทิศตะวันออก	ติดต่อกับ	ตำบลมะขามหลวง และตำบลทุ่งต้อม
ทิศตะวันตก	ติดต่อกับ	ตำบลบ้านแม่

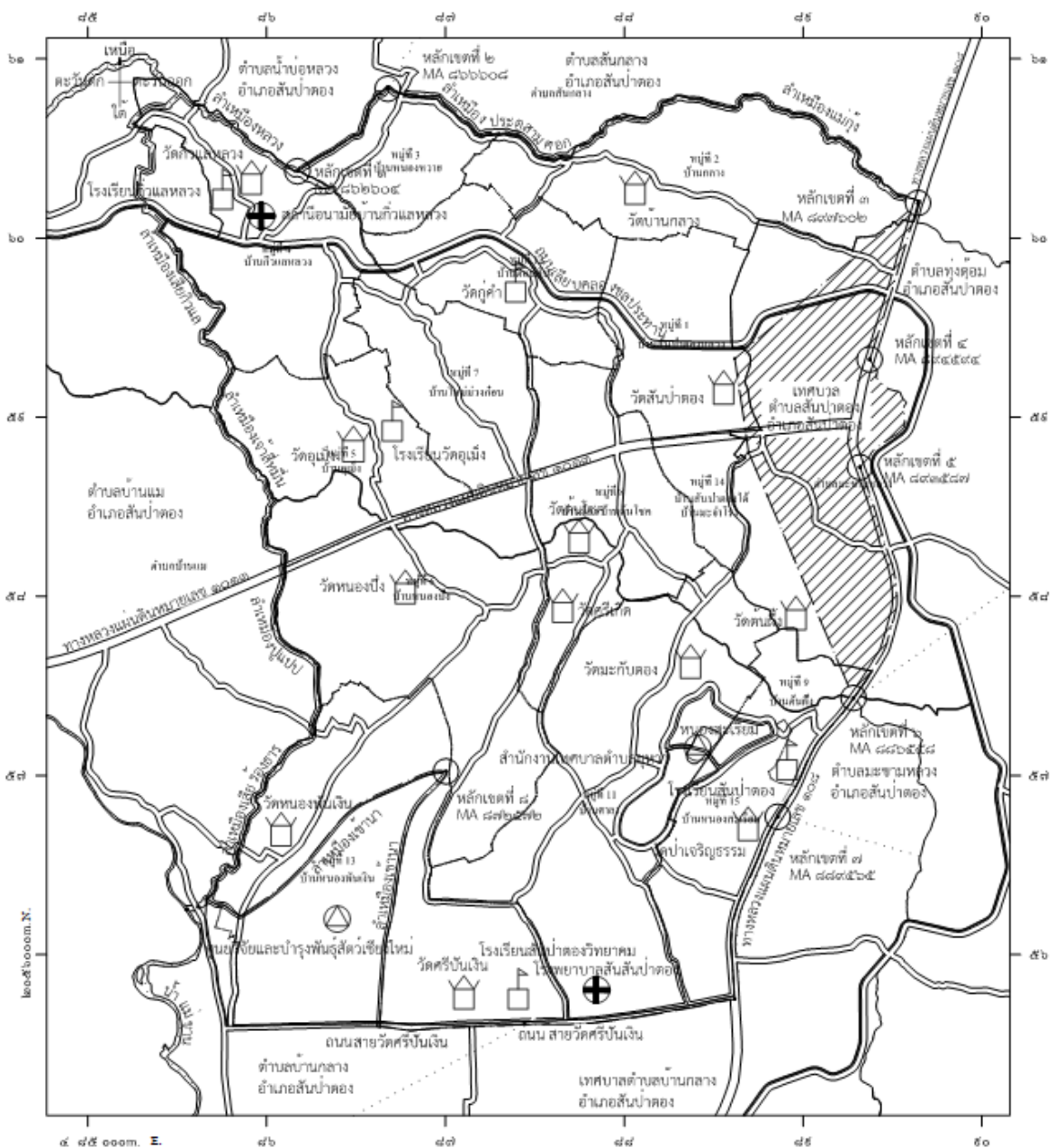

๑.๒ ลักษณะภูมิประเทศ โดยทั่วไปตำบลยู่หว่าเป็นที่ราบลุ่ม ส่วนใหญ่เป็นพื้นที่ทำการเกษตร ไม่มีเขตป่าสงวนแห่งชาติหรือภูเขา เป็นพื้นที่ราบทั้งหมด

๑.๓ ลักษณะภูมิอากาศ เป็นลักษณะร้อนชื้น แบ่งออกเป็น ๓ ฤดู ได้แก่ ฤดูร้อน ฤดูฝน และฤดูหนาว

๑.๔ ลักษณะของดิน มีลักษณะเป็นดินเหนียวและดินร่วนปนทราย

๒. ด้านการเมือง/การปกครอง

๒.๑ เขตการปกครอง เทศบาลตำบลยู่หว่า มีจำนวนหมู่บ้านในพื้นที่เขตของเทศบาลตำบลยู่หว่า ประกอบด้วยหมู่บ้าน จำนวน ๑๔ หมู่บ้าน ดังนี้

ลำดับที่	ชื่อหมู่บ้าน	หมู่ที่	หมายเหตุ
๑	บ้านสันป่าตอง	๑	พื้นที่บางส่วนอยู่ในเขตเทศบาลตำบลสันป่าตอง
๒	บ้านกลาง	๒	พื้นที่บางส่วนอยู่ในเขตเทศบาลตำบลสันป่าตอง
๓	บ้านหนองหวาย	๓	พื้นที่ทั้งหมดอยู่ในเขตเทศบาลตำบลยู่หว่า
๔	บ้านกิวแลหลวง	๔	พื้นที่ทั้งหมดอยู่ในเขตเทศบาลตำบลยู่หว่า
๕	บ้านอูเม็ง	๕	พื้นที่ทั้งหมดอยู่ในเขตเทศบาลตำบลยู่หว่า
๖	บ้านหนองบึง	๖	พื้นที่ทั้งหมดอยู่ในเขตเทศบาลตำบลยู่หว่า
๗	บ้านใหม่ม่วงก้อน	๗	พื้นที่ทั้งหมดอยู่ในเขตเทศบาลตำบลยู่หว่า
๘	บ้านร้อง	๘	พื้นที่ทั้งหมดอยู่ในเขตเทศบาลตำบลยู่หว่า
๙	บ้านต้นผึ้ง	๙	พื้นที่บางส่วนอยู่ในเขตเทศบาลตำบลสันป่าตอง
๑๐	บ้านศาลา	๑๐	พื้นที่ทั้งหมดอยู่ในเขตเทศบาลตำบลยู่หว่า
๑๑	บ้านดอนตัน	๑๑	พื้นที่ทั้งหมดอยู่ในเขตเทศบาลตำบลยู่หว่า
๑๒	บ้านหนองพันเงิน	๑๒	พื้นที่ทั้งหมดอยู่ในเขตเทศบาลตำบลยู่หว่า
๑๓	บ้านสันป่าตองใต้ - มะจำโรง	๑๓	พื้นที่บางส่วนอยู่ในเขตเทศบาลตำบลสันป่าตอง
๑๔	บ้านหนองสะเรียม	๑๔	พื้นที่ทั้งหมดอยู่ในเขตเทศบาลตำบลยู่หว่า

๒.๒ การเลือกตั้ง เทศบาลตำบลยู่หว่า ได้แบ่งเขตการเลือกตั้งท้องถิ่นดังนี้

๑. การเลือกตั้งนายกเทศมนตรีตำบลยู่หว่า มีจำนวน ๑ เขต โดยใช้เขตพื้นที่เทศบาลตำบลยู่หว่า หมู่ที่ ๑ - ๙ และหมู่ที่ ๑๑ - ๑๕ เป็นเขตเลือกตั้ง

๒. การเลือกตั้งสมาชิกสภาเทศบาลตำบลยู่หว่า แบ่งออกเป็น ๒ เขต ได้แก่

๑. เขตที่ ๑ ประกอบไปด้วย บ้านหมู่ที่ ๑,๒,๘,๙,๑๑,๑๒,๑๔,และหมู่ที่ ๑๕

๒. เขตที่ ๒ ประกอบไปด้วย บ้านหมู่ที่ ๓,๔,๕,๖,๗ และหมู่ที่ ๑๓

๓. จำนวนผู้มีสิทธิเลือกตั้งในเขตเทศบาลตำบลยู่หว่า มีจำนวนดังนี้

๑. ผู้มีสิทธิเลือกตั้งเพศชาย จำนวน ๓,๘๓๖ คน

๒. ผู้มีสิทธิเลือกตั้งเพศหญิง จำนวน ๔,๔๙๘ คน

รวมผู้มีสิทธิเลือกตั้งทั้งหมด จำนวน ๘,๓๓๔ คน

จำนวนผู้มีสิทธิเลือกตั้งในเขตเทศบาลตำบลยู่หว่า แยกตามหมู่บ้าน ดังนี้

ลำดับที่	ชื่อหมู่บ้าน	หมู่ที่	จำนวนผู้มีสิทธิเลือกตั้ง		
			ชาย	หญิง	รวม
๑	บ้านสันป่าตอง	๑	๒๐๐	๒๒๔	๔๒๔
๒	บ้านกลาง	๒	๔๐๔	๕๓๙	๙๔๓
๓	บ้านหนองหวาย	๓	๒๐๗	๒๖๓	๔๗๐
๔	บ้านกิวแลหลวง	๔	๕๒๔	๖๑๘	๑,๑๔๒
๕	บ้านอุเม็ง	๕	๔๒๑	๔๓๗	๘๕๘
๖	บ้านหนองปิ้ง	๖	๓๙๖	๔๖๙	๘๖๕
๗	บ้านใหม่ม่วงก้อน	๗	๓๔๗	๔๐๕	๗๕๒
๘	บ้านร้อง	๘	๑๙๓	๒๑๘	๔๑๑
๙	บ้านต้นผึ้ง	๙	๑๘๘	๒๒๓	๔๑๑
๑๐	บ้านศาลา	๑๑	๓๒๐	๓๘๕	๗๐๕
๑๑	บ้านดอนตัน	๑๒	๒๒๒	๒๓๙	๔๖๑
๑๒	บ้านหนองพันเงิน	๑๓	๑๒๒	๑๑๑	๒๓๓
๑๓	บ้านสันป่าตองใต้ - มะจำโรง	๑๔	๑๐๙	๑๔๑	๒๕๐
๑๔	บ้านหนองสะเรียม	๑๕	๑๘๓	๒๒๖	๔๐๙
	รวม		๓,๘๓๖	๔,๔๙๘	๘,๓๓๔

๓. ประชากร

๓.๑ ข้อมูลเกี่ยวกับจำนวนประชากร (ข้อมูลเปรียบเทียบย้อนหลัง ๓ ปี) และคาดการณ์ในอนาคต

ลำดับที่	ชื่อหมู่บ้าน	หมู่ที่	จำนวนประชากร (คน)								
			ปี พ.ศ. ๒๕๖๒			ปี พ.ศ. ๒๕๖๓			ปี พ.ศ. ๒๕๖๔		
			ชาย	หญิง	รวม	ชาย	หญิง	รวม	ชาย	หญิง	รวม
๑	บ้านสันป่าตอง	๑	๒๒๔	๒๖๙	๔๙๓	๒๒๖	๒๖๙	๔๙๕	๒๒๖	๒๗๐	๔๙๖
๒	บ้านกลาง	๒	๔๙๐	๖๑๐	๑,๑๐๐	๔๙๒	๖๐๙	๑,๑๐๑	๔๙๔	๖๐๕	๑,๐๙๙
๓	บ้านหนองหวาย	๓	๒๔๘	๒๙๙	๕๔๗	๒๔๘	๒๙๘	๕๔๖	๒๔๗	๒๙๗	๕๔๔
๔	บ้านกิวแลหลวง	๔	๖๒๕	๗๐๗	๑,๓๓๒	๖๒๕	๗๐๕	๑,๓๓๐	๖๒๘	๗๐๘	๑,๓๓๖
๕	บ้านอุเม็ง	๕	๕๐๑	๔๘๕	๙๘๖	๕๐๒	๔๘๔	๙๘๖	๕๐๓	๔๘๕	๙๘๘
๖	บ้านหนองปิ้ง	๖	๔๙๕	๕๔๖	๑,๐๔๑	๔๙๖	๕๔๖	๑,๐๔๒	๔๙๗	๕๕๐	๑,๐๔๗
๗	บ้านใหม่ม่วงก้อน	๗	๔๒๒	๔๕๑	๘๗๓	๔๒๐	๔๕๐	๘๗๐	๔๑๗	๔๔๘	๘๖๕
๘	บ้านร้อง	๘	๒๔๑	๒๖๑	๕๐๒	๒๔๐	๒๖๑	๕๐๑	๒๔๔	๒๖๑	๕๐๕
๙	บ้านต้นผึ้ง	๙	๒๒๐	๒๖๓	๔๘๓	๒๒๑	๒๖๒	๔๘๓	๒๑๙	๒๖๑	๔๘๐
๑๐	บ้านศาลา	๑๑	๓๙๑	๔๗๒	๘๖๓	๓๙๓	๔๗๑	๘๖๔	๓๙๑	๔๗๑	๘๖๒
๑๑	บ้านดอนตัน	๑๒	๒๕๖	๒๗๓	๕๒๙	๒๕๙	๒๗๒	๕๓๑	๒๕๕	๒๗๒	๕๒๗
๑๒	บ้านหนองพันเงิน	๑๓	๑๕๕	๑๓๗	๒๙๒	๑๕๗	๑๓๙	๒๙๖	๑๕๖	๑๓๙	๒๙๕
๑๓	บ้านสันป่าตองใต้	๑๔	๑๑๙	๑๕๓	๒๗๒	๑๑๙	๑๕๑	๒๗๐	๑๑๙	๑๔๙	๒๖๘
๑๔	บ้านหนองสะเรียม	๑๕	๒๙๖	๓๓๘	๖๓๔	๒๙๗	๓๓๘	๖๓๕	๒๙๘	๓๔๕	๖๔๓
	รวม		๔,๖๘๓	๕,๒๖๔	๙,๙๔๗	๔,๙๖๕	๕,๒๕๕	๙,๙๕๐	๔,๖๙๕	๕,๒๖๑	๙,๙๕๕

๓.๒ ช่วงอายุและจำนวนประชากร ปี พ.ศ. ๒๕๖๔ (ข้อมูล ณ เดือนเมษายน ปี พ.ศ. ๒๕๖๔)

ช่วงอายุ	เพศชาย		เพศหญิง		รวม	
	คน	%	คน	%	คน	%
น้อยกว่า ๑ ปีเต็ม	๓๗	๐.๘๐	๓๑	๐.๖๐	๖๘	๐.๖๙
๑ ปีเต็ม - ๒ ปี	๗๐	๑.๕๑	๘๐	๑.๕๔	๑๕๐	๑.๕๓
๓ ปีเต็ม - ๕ ปี	๑๑๗	๒.๕๓	๑๑๗	๒.๒๕	๒๓๔	๒.๓๘
๖ ปีเต็ม - ๑๑ ปี	๒๔๒	๕.๒๒	๒๒๐	๔.๒๔	๔๖๒	๔.๗๐
๑๒ ปีเต็ม - ๑๔ ปี	๑๔๘	๓.๒๐	๑๔๔	๒.๗๗	๒๙๒	๒.๙๗
๑๕ ปีเต็ม - ๑๗ ปี	๑๓๔	๒.๘๙	๑๑๑	๒.๑๔	๒๔๕	๒.๕๐
๑๘ ปีเต็ม - ๒๐ ปี	๑๔๙	๓.๒๒	๑๕๑	๒.๙๑	๓๐๐	๓.๐๖
๒๑ ปีเต็ม - ๒๔ ปี	๒๔๐	๕.๑๘	๒๑๑	๔.๐๖	๔๕๑	๔.๖๐
๒๕ ปีเต็ม - ๒๙ ปี	๓๒๔	๗.๐๐	๓๓๗	๖.๔๙	๖๖๑	๖.๗๓
๓๐ ปีเต็ม - ๓๕ ปี	๔๔๒	๙.๕๕	๔๔๖	๘.๕๙	๘๘๘	๙.๐๔
๓๖ ปีเต็ม - ๔๐ ปี	๓๘๐	๘.๒๑	๓๖๗	๗.๐๗	๗๔๗	๗.๖๑
๔๑ ปีเต็ม - ๔๕ ปี	๒๘๕	๖.๑๖	๓๐๐	๕.๗๘	๕๘๕	๕.๙๖
๔๖ ปีเต็ม - ๔๙ ปี	๒๑๗	๔.๖๙	๒๓๘	๔.๕๙	๔๕๕	๔.๖๓
๕๐ ปีเต็ม - ๕๕ ปี	๔๐๓	๘.๗๒	๕๓๔	๑๐.๒๘	๙๓๗	๙.๕๔
๕๖ ปีเต็ม - ๕๙ ปี	๓๗๓	๘.๐๖	๔๗๕	๙.๑๕	๘๔๘	๘.๖๓
๖๐ ปีเต็ม - ๖๙ ปี	๖๘๒	๑๔.๗๔	๘๙๓	๑๗.๒๐	๑,๕๗๕	๑๖.๐๔
๗๐ ปีเต็ม - ๗๙ ปี	๑๙๙	๔.๓๐	๒๘๔	๕.๔๗	๔๘๓	๔.๙๒
๘๐ ปีเต็ม - ๘๙ ปี	๑๖๑	๓.๔๘	๒๑๔	๔.๑๒	๓๗๕	๓.๘๒
๙๐ ปีเต็ม - ๙๙ ปี	๒๕	๐.๕๔	๓๘	๐.๗๓	๖๓	๐.๖๔
๑๐๐ ปีเต็มขึ้นไป	๐	๐	๑	๐.๐๒	๑	๐.๐๑
รวม	๔,๖๐๘	๑๐๐	๕,๑๙๒	๑๐๐	๙,๘๐๐	๑๐๐

๔. สภาพทางสังคม ในเขตเทศบาลตำบลยุหว่า

๔.๑ การศึกษา/สถานศึกษา

๔.๑.๑ สถานศึกษาสังกัดเทศบาลตำบลยุหว่า

- ศูนย์พัฒนาเด็กเล็ก จำนวน ๑ แห่ง ได้แก่
 - ศูนย์พัฒนาเด็กเล็กเทศบาลตำบลยุหว่า
- โรงเรียนอนุบาล จำนวน ๑ แห่ง ได้แก่
 - โรงเรียนอนุบาลเทศบาลตำบลยุหว่า
- โรงเรียนประถมศึกษาในสังกัดเทศบาลตำบลยุหว่า จำนวน ๑ แห่ง ได้แก่
 - โรงเรียนสันป่าตองเทศบาลตำบลยุหว่า ๑

๔.๑.๒ สถานศึกษาในเขตพื้นที่เทศบาลตำบลยุหว่า

- โรงเรียนประถมศึกษา จำนวน ๓ แห่ง ได้แก่
 - โรงเรียนชุมชนกิ้วแลหลวงประสิทธิ์วิทยา
 - โรงเรียนวัดอูเม็ง
 - โรงเรียนวัดกู่คำ (เมธาวิสัยคณาทร)

- โรงเรียนมัธยมศึกษา จำนวน ๒ แห่ง ได้แก่
 - โรงเรียนสันป่าตองวิทยาคม
 - โรงเรียนกีฬาจังหวัดเชียงใหม่
- ศูนย์การศึกษานอกระบบและการศึกษาตามอัธยาศัย จำนวน ๑ แห่ง ได้แก่
 - ศูนย์การศึกษานอกระบบและการศึกษาตามอัธยาศัยตำบลยู่หว่า
- โรงเรียนปริยัติธรรม แผนกสามัญ จำนวน ๑ แห่ง ได้แก่
 - โรงเรียนสันป่าตองศึกษา (วัดศรีปิ่นเงิน)
- โรงเรียนอาชีวศึกษา จำนวน ๑ แห่ง
 - สถาบันการอาชีวศึกษาภาคเหนือ ๑
- สถาบันอุดมศึกษา จำนวน - แห่ง
- ที่อ่านหนังสือพิมพ์ประจำหมู่บ้าน/ห้องสมุดประชาชน จำนวน ๑๔ แห่ง ได้แก่
 - ที่อ่านหนังสือพิมพ์บ้านสันป่าตอง หมู่ที่ ๑
 - ที่อ่านหนังสือพิมพ์บ้านกลาง หมู่ที่ ๒
 - ที่อ่านหนังสือพิมพ์บ้านหนองหวาย หมู่ที่ ๓
 - ที่อ่านหนังสือพิมพ์บ้านกัวแลหลวง หมู่ที่ ๔
 - ที่อ่านหนังสือพิมพ์บ้านอุเม็ง หมู่ที่ ๕
 - ที่อ่านหนังสือพิมพ์บ้านหนองปิง หมู่ที่ ๖
 - ที่อ่านหนังสือพิมพ์บ้านใหม่ม่วงก้อน หมู่ที่ ๗
 - ที่อ่านหนังสือพิมพ์บ้านร้อง หมู่ที่ ๘
 - ที่อ่านหนังสือพิมพ์บ้านต้นผึ้ง หมู่ที่ ๙
 - ที่อ่านหนังสือพิมพ์บ้านศาลา หมู่ที่ ๑๑
 - ที่อ่านหนังสือพิมพ์บ้านดอนตัน-กู่คำ หมู่ที่ ๑๒
 - ที่อ่านหนังสือพิมพ์บ้านหนองพันเงิน หมู่ที่ ๑๓
 - ที่อ่านหนังสือพิมพ์บ้านสันป่าตองใต้-มะจำโรง หมู่ที่ ๑๔
 - ที่อ่านหนังสือพิมพ์บ้านหนองสะเรียม หมู่ที่ ๑๕

๔.๒ สาธารณสุข

- โรงพยาบาลของรัฐขนาด ๑๒๐ เตียง จำนวน ๑ แห่ง ได้แก่
 - โรงพยาบาลสันป่าตอง
- โรงพยาบาลส่งเสริมสุขภาพประจำตำบล ๑ แห่ง ได้แก่
 - ได้แก่ โรงพยาบาลส่งเสริมสุขภาพตำบลบ้านกัวแลหลวง

๔.๓ อาชญากรรม

-

๔.๔ ยาเสพติด

-

๔.๕ การสังคมสังเคราะห์ (ข้อมูล ณ เดือนพฤษภาคม ๒๕๖๒)

- มีการสงเคราะห์เบี้ยยังชีพผู้สูงอายุ จำนวน ๒,๔๕๘ คน
- มีการสงเคราะห์เบี้ยยังชีพผู้พิการ จำนวน ๔๐๘ คน
- มีการสงเคราะห์เบี้ยยังชีพผู้ป่วยเอดส์ จำนวน ๔๘ คน

๕. ระบบบริการพื้นฐาน

๕.๑ การคมนาคมขนส่ง เส้นทางคมนาคมภายในเขตเทศบาลตำบลยี่หว้า ส่วนใหญ่จะมีความสะดวก สภาพถนนเป็นถนนลาดยางแอสฟัลท์ติก ถนนคอนกรีตเสริมเหล็ก และมีบางเส้นทางที่มีสภาพเป็นถนนลูกรัง ซึ่งจะต้องได้รับการพัฒนาและปรับปรุงให้ดีขึ้นต่อไป

๕.๒ การไฟฟ้า เทศบาลตำบลยี่หว้าสามารถให้บริการไฟฟ้าได้อย่างทั่วถึงทุกหมู่บ้าน

- สำนักงานการไฟฟ้าส่วนภูมิภาค จำนวน - แห่ง

๕.๓ การประปา

- มีระบบประปาหมู่บ้านทุกหมู่บ้าน จำนวน ๑๗ แห่ง

๕.๔ โทรศัพท์

- สถานีโทรคมนาคมอื่นๆ จำนวน - แห่ง

๕.๕ ระบบโลจิสติกส์ (Logistics) หรือการขนส่ง

- ที่ทำการไปรษณีย์ จำนวน - แห่ง

๖. ระบบเศรษฐกิจ

๖.๑ การเกษตร

- ประชาชนส่วนใหญ่ในเขตเทศบาลตำบลยี่หว้า มีอาชีพหลักในด้านการเกษตร ได้แก่ การทำนา ทำสวน โดยมีพื้นที่ปลูกพืช ดังนี้

- ปลูกข้าว	จำนวน	๒,๙๑๒	ไร่
- ปลูกลำไย	จำนวน	๒,๕๐๓	ไร่
- ปลูกถั่วเหลือง	จำนวน	๔๑๑	ไร่
- ปลูกมะม่วง	จำนวน	๒๘๒	ไร่
- ปลูกพืชผัก	จำนวน	๔๙	ไร่

๖.๒ การประมง

- เลี้ยงปลาในบ่อดิน/ซีเมนต์
- เลี้ยงกบในบ่อบ่อดิน/ซีเมนต์

๖.๓ การปศุสัตว์ ประชาชนมีการประกอบอาชีพเกี่ยวกับปศุสัตว์ ดังนี้

- เลี้ยงโคนม/โคขุน	- เลี้ยงไก่ไข่และและไก่เนื้อ
- เลี้ยงสุกร	- เลี้ยงสุนัข

๖.๔ การบริการ

๑) หอพัก	๒๔	แห่ง
๒) โรงแรม (ขนาดเล็ก)	๓	แห่ง
๓) สถานีบริการน้ำมัน และแก๊ส	๑๔	แห่ง

๖.๕ การท่องเที่ยว เทศบาลตำบลยี่หว้า มีสถานที่ท่องเที่ยวที่สำคัญ ดังนี้

๑) วัดป่าเจริญธรรม	ตั้งอยู่ที่ หมู่ที่ ๑๕
๒) วัดหนองพันเงิน	ตั้งอยู่ที่ หมู่ที่ ๑๓
๓) ตลาดนัดทุ่งฟ้าบด	ตั้งอยู่ที่ หมู่ที่ ๑๕
๔) ศูนย์หัตถกรรมไม้แกะสลักตำบลยี่หว้า	ตั้งอยู่ที่ หมู่ที่ ๔ และแหล่งผลิต/จำหน่ายผลิตภัณฑ์ไม้แกะสลัก เช่น กาดสล่า ตั้งอยู่ที่ หมู่ที่ ๔, กาดร้อยสล่า ตั้งอยู่ที่ หมู่ที่ ๑๒, กาดแม่บัวคำ ตั้งอยู่ที่ หมู่ที่ ๑๒
๕) อ่างเก็บน้ำหนองสระเรียม	ตั้งอยู่ที่ หมู่ที่ ๙, หมู่ที่ ๑๑, และหมู่ที่ ๑๕

๖.๖ อุตสาหกรรม

- | | | | |
|--------------------|-------|---|------|
| - โรงงานอุตสาหกรรม | จำนวน | ๒ | แห่ง |
|--------------------|-------|---|------|

๖.๗ การพาณิชย์และกลุ่มอาชีพ

- | | | | |
|-------------------|-------|----|-------|
| - ตลาดสด /ตลาดนัด | จำนวน | ๓ | แห่ง |
| - กลุ่มอาชีพ | จำนวน | ๑๔ | กลุ่ม |

๖.๘ แรงงาน

ประชากรผู้ใช้แรงงานในเขตเทศบาลตำบลยุหว่า จะประกอบไปด้วย

- แรงงานก่อสร้าง
- แรงงานรับจ้างทั่วไป

๗. ศาสนา ประเพณี วัฒนธรรม

๗.๑ การนับถือศาสนา

๑) ประชาชนในพื้นที่เทศบาลตำบลยุหว่า ร้อยละ ๙๙ นับถือศาสนาพุทธ และมีประชาชนบางส่วนนับถือศาสนาคริสต์ และศาสนาอิสลาม

๒) ศาสนสถาน ประกอบไปด้วย

๒.๑ วัด/สำนักสงฆ์		๑๖ แห่ง ได้แก่	
- วัดสันป่าตอง	หมู่ที่ ๑	- วัดบ้านกลาง	หมู่ที่ ๒
- วัดแก้วแหหลวง	หมู่ที่ ๔	- วัดอูเม็ง	หมู่ที่ ๕
- วัดหนองปิ้ง	หมู่ที่ ๖	- วัดศรีเกิด	หมู่ที่ ๘
- วัดต้นโชค	หมู่ที่ ๘	- วัดต้นผึ้ง	หมู่ที่ ๙
- วัดมะกบตอง	หมู่ที่ ๑๑	- วัดศรีปันเงิน	หมู่ที่ ๑๑
- วัดกู่คำ	หมู่ที่ ๑๒	- วัดหนองพันเงิน	หมู่ที่ ๑๓
- วัดป่าเจริญธรรม	หมู่ที่ ๑๕	- วัดป่าพรหมปัญญา	หมู่ที่ ๖
- สำนักสงฆ์บ้านใหม่ม่วงก้อน	หมู่ที่ ๗		

๒.๒ มัสยิด ๑ แห่ง (ตั้งอยู่บ้านหนองปิ้ง หมู่ที่ ๖)

๗.๒ ประเพณีและงานประจำปี

เทศบาลตำบลยุหว่า มีการจัดงานประเพณีประจำปี และมีประเพณีท้องถิ่นที่ประชาชนได้ปฏิบัติสืบต่อกันมา ดังนี้

- | | |
|--|--|
| - ประเพณีสงฆ์น้ำพระธาตุ | - ประเพณีลอยกระทง |
| - ประเพณีวันสงกรานต์/รดน้ำดำหัวผู้สูงอายุ(ปีใหม่เมือง) | - ประเพณีปอยหลวง |
| - ประเพณีสลากภัต (ตานก๋วยสลาก) | - ประเพณีเลี้ยงเจ้าพ่อ เจ้าแม่บัวเขียว |

๗.๓ ภูมิปัญญาท้องถิ่น ภาษาถิ่น

เทศบาลตำบลยุหว่า มีภูมิปัญญาท้องถิ่น ดังนี้

- | | |
|--------------------------|------------------|
| - ดนตรีพื้นเมือง | - ไม้แกะสลัก |
| - ศิลปะประดิษฐ์ไม้จักสาน | - ผ้าทอพื้นเมือง |

เทศบาลตำบลยุหว่า ภาษาถิ่น ดังนี้

- | | |
|----------|------------|
| - ภาษาไต | - ภาษาลัวะ |
|----------|------------|

๗.๔ OTOP สินค้าพื้นเมืองและของที่ระลึก

- | | | |
|--------------|------------------|-------------|
| - ไม้แกะสลัก | - ผ้าทอพื้นเมือง | - ไม้จักสาน |
|--------------|------------------|-------------|

๘. ทรัพยากรธรรมชาติ

๘.๑ น้ำ

- หนองน้ำ/อ่างเก็บน้ำ จำนวน ๓ แห่ง

๘.๒ ป่าไม้

- ป่าชุมชน จำนวน - แห่ง

๘.๓ ภูเขา

- ไม่มีพื้นที่เขตภูเขา

๘.๔ ทรัพยากรธรรมชาติที่สำคัญของเทศบาลตำบลยุหว่า

- เทศบาลยุหว่า มีทรัพยากรธรรมชาติที่สำคัญ ได้แก่ หนองน้ำสะเรียม ซึ่งเป็นหนองน้ำขนาดใหญ่ มีพื้นที่ประมาณเกือบ ๑๘๐ ไร่ เป็นแหล่งน้ำสำคัญสำหรับการเกษตร การเป็นแหล่งน้ำดิบสำหรับผลิตน้ำประปา

๙. อื่น ๆ

เทศบาลตำบลยุหว่า มีกลุ่มองค์กรในการตรวจรักษาความสงบเรียบร้อย และช่วยเหลือในกรณีฉุกเฉินต่าง ๆ ในพื้นที่ ดังนี้

- คณะกรรมการพลังแผ่นดินเอาชนะยาเสพติด	จำนวน	๑๔	แห่ง
- ตำรวจบ้าน	๑	รุ่น	๑๔ คน
- อื่นๆ (อปพร.)	๒	รุ่น	๑๐๖ คน

ส่วนที่ ๒

ยุทธศาสตร์การพัฒนาขององค์กรปกครองส่วนท้องถิ่น

๑. ความสัมพันธ์ระหว่างแผนพัฒนาระดับมหภาค

๑.๑ แผนยุทธศาสตร์ชาติ ๒๐ ปี (พ.ศ. ๒๕๖๑ – ๒๕๘๐)

วิสัยทัศน์ประเทศไทย

“ประเทศไทยมีความมั่นคง มั่งคั่ง ยั่งยืน เป็นประเทศพัฒนาแล้วด้วยการพัฒนาตามหลักปรัชญาของเศรษฐกิจพอเพียง” หรือเป็นคติพจน์ประจำชาติว่า “มั่นคง มั่งคั่ง ยั่งยืน” เพื่อตอบสนองต่อผลประโยชน์แห่งชาติ อันได้แก่ การมีเอกราช อธิปไตย การดำรงอยู่อย่างมั่นคง และยั่งยืนของสถาบันหลักของชาติและประชาชนจากภัยคุกคามทุกรูปแบบ การอยู่ร่วมกันในชาติอย่างสันติสุขเป็นปึกแผ่น มีความมั่นคงทางสังคมท่ามกลางพหุสังคมและการมีเกียรติและศักดิ์ศรีของความเป็นมนุษย์ ความเจริญเติบโตของชาติ ความเป็นธรรมและความอยู่ดีกินดีของประชาชน ความยั่งยืนของฐานทรัพยากรธรรมชาติสิ่งแวดล้อม ความมั่นคงทางพลังงานและอาหาร ความสามารถในการรักษาผลประโยชน์ของชาติภายใต้การเปลี่ยนแปลงของสภาวะแวดล้อมระหว่างประเทศ และการอยู่ร่วมกันอย่างสันติประสานสอดคล้องกันด้านความมั่นคงในประชาคมอาเซียนและประชาคมโลกอย่างมีเกียรติและศักดิ์ศรี

ความมั่นคง หมายถึง การมีความมั่นคงปลอดภัยจากภัยและการเปลี่ยนแปลงทั้งภายในประเทศและภายนอกประเทศในทุกระดับ ทั้งระดับประเทศ สังคม ชุมชน ครัวเรือน และปัจเจกบุคคล และมีความมั่นคงในทุกมิติ ทั้งมิติทางการทหาร เศรษฐกิจ สังคม สิ่งแวดล้อม และการเมือง เช่น ประเทศมีความมั่นคงในเอกราชและอธิปไตย มีการปกครองระบอบประชาธิปไตยที่มีพระมหากษัตริย์ทรงเป็นประมุข สถาบันชาติ ศาสนา พระมหากษัตริย์มีความเข้มแข็งเป็นศูนย์กลางและเป็นที่ยึดเหนี่ยวจิตใจของประชาชน มีระบบการเมืองที่มั่นคง เป็นกลไกที่นำไปสู่การบริหารประเทศที่ต่อเนื่องและโปร่งใสตามหลักธรรมาภิบาล สังคมมีความปรองดองและความสามัคคี สามารถผนึกกำลังเพื่อพัฒนาประเทศ ชุมชนมีความเข้มแข็ง ครอบครัวมีความอบอุ่น ประชาชนมีความมั่นคงในชีวิต มีงานและรายได้ที่มั่นคงพอเพียงกับการดำรงชีวิต มีการออมสำหรับวัยเกษียณ ความมั่นคงของอาหาร พลังงาน และน้ำ มีที่อยู่อาศัย และความปลอดภัยในชีวิตทรัพย์สิน

ความมั่งคั่ง หมายถึง ประเทศไทยมีการขยายตัวของเศรษฐกิจอย่างต่อเนื่องและมีความยั่งยืนจนเข้าสู่ประเทศรายได้สูง ความเหลื่อมล้ำของการพัฒนาลดลง ประชากรมีความอยู่ดีมีสุขได้รับผลประโยชน์จากการพัฒนาอย่างเท่าเทียมกันมากขึ้น และมีการพัฒนาอย่างทั่วถึงทุกภาคส่วน มีคุณภาพชีวิตตามมาตรฐานขององค์การสหประชาชาติ ไม่มีประชาชนที่อยู่ในภาวะความยากจน เศรษฐกิจในประเทศมีความเข้มแข็ง ขณะเดียวกันต้องมีความสามารถในการแข่งขันกับประเทศต่าง ๆ ทั้งในตลาดโลกและตลาดภายในประเทศ เพื่อให้สามารถสร้างรายได้ทั้งจากภายในประเทศและภายนอกประเทศ ตลอดจนมีการสร้างฐานเศรษฐกิจและสังคมแห่งอนาคตเพื่อให้สอดคล้องกับบริบทการพัฒนาที่เปลี่ยนแปลงไป และประเทศไทยมีบทบาทที่สำคัญในเวทีโลก และมีความสัมพันธ์ทางเศรษฐกิจและการค้าอย่างแน่นแฟ้นกับประเทศในภูมิภาคเอเชีย เป็นจุดสำคัญของการเชื่อมโยงในภูมิภาค ทั้งการคมนาคมขนส่ง การผลิต การค้า การลงทุน และการทำธุรกิจ เพื่อให้เป็นพลังในการพัฒนา นอกจากนี้ ยังมีความสมบูรณ์ในทุนที่สามารถสร้างการพัฒนาต่อเนื่องไปได้ ได้แก่ ทุนมนุษย์ ทุนทางปัญญา ทุนทางการเงิน ทุนที่เป็นเครื่องมือเครื่องจักร ทุนทางสังคม และทุนทรัพยากรธรรมชาติและสิ่งแวดล้อม

ความยั่งยืน หมายถึง การพัฒนาที่สามารถสร้างความเจริญรายได้ และคุณภาพชีวิตของประชาชนให้เพิ่มขึ้นอย่างต่อเนื่อง ซึ่งเป็นการเจริญเติบโตของเศรษฐกิจที่อยู่บนหลักการใช้ การรักษาและการฟื้นฟูฐานทรัพยากรธรรมชาติอย่างยั่งยืน ไม่ใช่ทรัพยากรธรรมชาติจนเกินพอดี ไม่สร้างมลภาวะต่อสิ่งแวดล้อม จนเกินความสามารถในการรองรับและเยียวยาของระบบนิเวศ การผลิตและการบริโภคเป็นมิตรกับสิ่งแวดล้อม และสอดคล้องกับเป้าหมายการพัฒนาที่ยั่งยืน ทรัพยากรธรรมชาติมีความอุดมสมบูรณ์มากขึ้นและสิ่งแวดล้อมมีคุณภาพดีขึ้น คนมีความรับผิดชอบต่อสังคม มีความเอื้ออาทร เสียสละเพื่อประโยชน์ส่วนรวม รัฐบาลมีนโยบายที่มุ่งประโยชน์ส่วนรวมอย่างยั่งยืน และให้ความสำคัญกับการมีส่วนร่วมของประชาชน และทุกภาคส่วนในสังคม ยึดถือและปฏิบัติตามหลักปรัชญาของเศรษฐกิจพอเพียงเพื่อการพัฒนาอย่างสมดุล มีเสถียรภาพ และยั่งยืน

โดยมีเป้าหมายการพัฒนาประเทศ คือ “**ประเทศชาติมั่นคง ประชาชนมีความสุข เศรษฐกิจพัฒนาอย่างต่อเนื่อง สังคมเป็นธรรม ฐานทรัพยากรธรรมชาติยั่งยืน**” โดยยกระดับศักยภาพของประเทศในหลากหลายมิติ พัฒนาคนในทุกมิติและในทุกช่วงวัยให้เป็นคนดี เก่ง และมีคุณภาพ สร้างโอกาสและความเสมอภาคทางสังคม สร้างการเติบโตบนคุณภาพชีวิตที่เป็นมิตรกับสิ่งแวดล้อม และมีภาครัฐของประชาชนเพื่อประชาชนและประโยชน์ส่วนรวม

ประเด็นยุทธศาสตร์ชาติ

เพื่อให้ประเทศไทยสามารถยกระดับการพัฒนาให้บรรลุตามวิสัยทัศน์ “**ประเทศไทยมีความมั่นคง มั่งคั่ง ยั่งยืน เป็นประเทศพัฒนาแล้ว ด้วยการพัฒนาตามหลักปรัชญาของเศรษฐกิจพอเพียง**” โดยการพัฒนาประเทศในช่วงระยะเวลาของยุทธศาสตร์ชาติ จะมุ่งเน้นการสร้างสมดุลระหว่างการพัฒนาความมั่นคง เศรษฐกิจ สังคม และสิ่งแวดล้อม โดยการมีส่วนร่วมของทุกภาคส่วนในรูปแบบ “**ประชารัฐ**” โดยประกอบด้วย ๖ ยุทธศาสตร์ ได้แก่

๑. ยุทธศาสตร์ชาติด้านความมั่นคง
๒. ยุทธศาสตร์ชาติด้านการสร้างความสามารถในการแข่งขัน
๓. ยุทธศาสตร์ชาติการพัฒนาและเสริมสร้างศักยภาพทรัพยากรมนุษย์
๔. ยุทธศาสตร์ชาติด้านการสร้างโอกาสและความเสมอภาคทางสังคม
๕. ยุทธศาสตร์ชาติด้านการสร้างการเติบโตบนคุณภาพชีวิตที่เป็นมิตรต่อสิ่งแวดล้อม
๖. ยุทธศาสตร์ชาติด้านการปรับสมดุลและพัฒนาระบบการบริหารจัดการภาครัฐ

๑. ยุทธศาสตร์ด้านความมั่นคง

มีเป้าหมายการพัฒนาที่สำคัญ คือ ประเทศชาติมั่นคง ประชาชนมีความสุข เน้นการบริหารจัดการสถานะแวดล้อมของประเทศให้มีความมั่นคง ปลอดภัย เอกရာชอธิปไตย และมีความสงบเรียบร้อยในทุกระดับ ตั้งแต่ระดับชาติ สังคม ชุมชน มุ่งเน้นการพัฒนาคน เครื่องมือ เทคโนโลยี และระบบฐานข้อมูลขนาดใหญ่ให้มีความพร้อมสามารถรับมือกับภัยคุกคามและภัยพิบัติได้ทุกรูปแบบ และทุกระดับ ความรุนแรง ควบคู่ไปกับการป้องกันและแก้ไขปัญหาด้านความมั่นคงที่มีอยู่ในปัจจุบัน และที่อาจจะเกิดขึ้นในอนาคต ใช้กลไกการแก้ไขปัญหาแบบบูรณาการทั้งกับส่วนราชการ ภาคเอกชน ประชาสังคม และองค์กรที่ไม่ใช่รัฐ รวมถึงประเทศเพื่อนบ้านและมิตรประเทศทั่วโลกบนพื้นฐานของหลักธรรมาภิบาล เพื่อเอื้ออำนวยประโยชน์ต่อการดำเนินการของยุทธศาสตร์ชาติด้านอื่น ๆ ให้สามารถขับเคลื่อนไปได้ตามทิศทางและเป้าหมายที่กำหนด

๒. ยุทธศาสตร์ชาติด้านการสร้างความสามารถในการแข่งขัน

มีเป้าหมายการพัฒนาที่มุ่งเน้นการยกระดับศักยภาพของประเทศในหลากหลายมิติ บนพื้นฐานแนวคิด ๓ ประการ ได้แก่ (๑) “ต่อยอดอดีต” โดยมองกลับไปที่เราทำมาทางเศรษฐกิจ อัตลักษณ์ วัฒนธรรม ประเพณี วิถีชีวิต และจุดเด่นทางทรัพยากรธรรมชาติที่หลากหลาย รวมทั้งความได้เปรียบเชิงเปรียบเทียบของประเทศในด้านอื่น ๆ นำมาประยุกต์ผสมผสานกับเทคโนโลยีและนวัตกรรม เพื่อให้สอดคล้องกับบริบทของเศรษฐกิจและสังคมสมัยใหม่ (๒) “ปรับปัจจุบัน” เพื่อปูทางสู่อนาคต ผ่านการพัฒนาโครงสร้างพื้นฐานของประเทศในมิติต่าง ๆ ทั้งโครงข่ายระบบคมนาคมขนส่ง โครงสร้างพื้นฐานวิทยาศาสตร์ เทคโนโลยี และดิจิทัล และการปรับสภาพแวดล้อมให้เอื้อต่อการพัฒนาอุตสาหกรรมและบริการอนาคต และ (๓) “สร้างคุณค่าใหม่ในอนาคต” ด้วยการเพิ่มศักยภาพของผู้ประกอบการ พัฒนาคนรุ่นใหม่ รวมถึงปรับรูปแบบธุรกิจเพื่อตอบสนองต่อความต้องการของตลาด ผสมผสานกับยุทธศาสตร์ที่รองรับอนาคต บนพื้นฐานของการต่อยอดอดีตและปรับปัจจุบัน พร้อมทั้งการส่งเสริมและสนับสนุนจากภาครัฐให้ประเทศไทยสามารถสร้างฐานรายได้และการจ้างงานใหม่ ขยายโอกาสทางการค้าและการลงทุนในเวทีโลก ควบคู่ไปกับการยกระดับรายได้และการกินดีอยู่ดี รวมถึงการเพิ่มขึ้นของคนชั้นกลาง และลดความเหลื่อมล้ำของคนในประเทศได้ในคราวเดียวกัน

๓. ยุทธศาสตร์ชาติการพัฒนาและเสริมสร้างศักยภาพทรัพยากรมนุษย์

มีเป้าหมายการพัฒนาที่สำคัญเพื่อพัฒนาคนในทุกมิติและในทุกช่วงวัยให้เป็นคนดี เก่ง และมีคุณภาพ โดยคนไทยมีความพร้อมทั้งกาย ใจ สติปัญญา มีพัฒนาการที่ดีรอบด้านและมีสุขภาพที่ดีในทุกช่วงวัย มีจิตสาธารณะรับผิดชอบต่อสังคมและผู้อื่น มัธยัสถ์ อดออม โอบอ้อมอารี มีวินัย รักษาศีลธรรม และเป็นพลเมืองที่ดีของชาติ มีหลักคิดที่ถูกต้อง มีทักษะที่จำเป็นในศตวรรษที่ ๒๑ มีทักษะสื่อสารภาษาอังกฤษ และภาษาที่สามและอนุรักษ์ภาษาท้องถิ่น มีนิสัยรักการเรียนรู้และการพัฒนาตนเองอย่างต่อเนื่องตลอดชีวิต สู้งานเป็นคนไทยที่มีทักษะสูง เป็นสวัตกร นักคิด ผู้ประกอบการ เกษตรกรยุคใหม่และอื่น ๆ โดยมีสัมมาชีพตามความถนัดของตนเอง

๔. ยุทธศาสตร์ชาติด้านการสร้างโอกาสและความเสมอภาคทางสังคม

มีเป้าหมายการพัฒนาที่สำคัญที่ให้ความสำคัญกับการดึงเอาพลังของภาคส่วนต่าง ๆ ทั้งภาคเอกชน ประชาชนสังคม ชุมชนท้องถิ่นมาร่วมขับเคลื่อน โดยการสนับสนุนการรวมตัวของประชาชนในการร่วมคิดร่วมทำเพื่อส่วนรวม การกระจายอำนาจและความรับผิดชอบไปสู่กลไกบริหารราชการแผ่นดินในระดับท้องถิ่น การเสริมสร้างความเข้มแข็งของชุมชนในการจัดการตนเอง และการเตรียมความพร้อมของประชากรไทยทั้งในมิติสุขภาพ เศรษฐกิจ สังคม และสภาพแวดล้อมให้เป็นประชากรที่มีคุณภาพ สามารถพึ่งตนเองและทำประโยชน์แก่ครอบครัว ชุมชน และสังคมให้นานที่สุด โดยรัฐให้หลักประกันการเข้าถึงบริการและสวัสดิการที่มีคุณภาพอย่างเป็นธรรมและทั่วถึง

๕. ยุทธศาสตร์ชาติด้านการสร้างการเติบโตบนคุณภาพชีวิตที่เป็นมิตรต่อสิ่งแวดล้อม

มีเป้าหมายการพัฒนาที่สำคัญเพื่อนำไปสู่การบรรลุเป้าหมายการพัฒนาที่ยั่งยืนในทุกมิติ ทั้งด้านสังคม เศรษฐกิจ สิ่งแวดล้อม ธรรมาภิบาล และความเป็นหุ้นส่วนความร่วมมือระหว่างกันทั้งภายในและภายนอกประเทศอย่างบูรณาการ ใช้พื้นที่เป็นตัวตั้งในการกำหนดกลยุทธ์และแผนงาน และการให้ทุกฝ่ายที่เกี่ยวข้องได้เข้ามามีส่วนร่วมในแบบทางตรงให้มากที่สุดเท่าที่จะเป็นไปได้ โดยเป็นการดำเนินการบนพื้นฐานการเติบโตร่วมกัน ไม่ว่าจะผ่านทางเศรษฐกิจ สิ่งแวดล้อม และคุณภาพชีวิต โดยให้ความสำคัญกับการสร้างสมดุลทั้ง ๓ ด้าน อันจะนำไปสู่ความยั่งยืนเพื่อคนรุ่นต่อไปอย่างแท้จริง

๖. ยุทธศาสตร์ชาติด้านการปรับสมดุลและพัฒนาระบบการบริหารจัดการภาครัฐ

มีเป้าหมายการพัฒนาที่สำคัญเพื่อปรับเปลี่ยนภาครัฐที่ยืดหลัก “ภาครัฐของประชาชน เพื่อประชาชนและประโยชน์ส่วนรวม” โดยภาครัฐต้องมีขนาดที่เหมาะสมกับบทบาทภารกิจ แยกแยะบทบาทหน่วยงานของรัฐที่ทำหน้าที่ในการกำกับหรือในการให้บริการในระบบเศรษฐกิจที่มีการแข่งขัน มีสมรรถภาพสูง ยืดหลักธรรมาภิบาล ปรับวัฒนธรรมการทำงานให้มุ่งผลสัมฤทธิ์และผลประโยชน์ส่วนรวม มีความทันสมัย และพร้อมที่จะปรับตัวให้ทันต่อการเปลี่ยนแปลงของโลกอยู่ตลอดเวลา โดยเฉพาะอย่างยิ่งการนำนวัตกรรมเทคโนโลยีข้อมูลขนาดใหญ่ระบบการทำงานที่เป็นดิจิทัลเข้ามาประยุกต์ใช้อย่างคุ้มค่า และปฏิบัติงานเทียบได้กับมาตรฐานสากล รวมทั้งมีลักษณะเปิดกว้าง เชื่อมโยงถึงกันและเปิดโอกาสให้ทุกภาคส่วนเข้ามามีส่วนร่วม เพื่อตอบสนองความต้องการของประชาชนได้อย่างสะดวก รวดเร็ว และโปร่งใส โดยทุกภาคส่วนในสังคมต้องร่วมกันปลูกฝังค่านิยมความซื่อสัตย์สุจริต ความมัธยัสถ์ และสร้างจิตสำนึกในการปฏิเสธไม่ยอมรับการทุจริต ประพฤติมิชอบอย่างสิ้นเชิง นอกจากนี้ กฎหมายต้องมีความชัดเจน มีเพียงเท่าที่จำเป็น มีความทันสมัย มีความเป็นสากล มีประสิทธิภาพ เป็นธรรม ไม่เลือกปฏิบัติ และอำนวยความสะดวกตามหลักนิติธรรม

๑.๒ แผนพัฒนาเศรษฐกิจและสังคมแห่งชาติ ฉบับที่ ๑๓ (พ.ศ. ๒๕๖๖ – ๒๕๗๐)

แผนพัฒนาเศรษฐกิจและสังคมแห่งชาติ ฉบับที่ ๑๓ (พ.ศ. ๒๕๖๖ – ๒๕๗๐) ประกาศใช้เมื่อวันที่ ๒๔ ตุลาคม พ.ศ. ๒๕๖๕ มีผลตั้งแต่วันที่ ๑ ตุลาคม ๒๕๖๕ จนถึงวันที่ ๓๐ กันยายน ๒๕๗๐

๑.๒.๑ วัตถุประสงค์และเป้าหมายการพัฒนา

การพัฒนาประเทศในระยะ ๕ ปี ของแผนพัฒนาฯ ฉบับที่ ๑๓ ให้สามารถก้าวข้ามความท้าทายที่เป็นอุปสรรคต่อการบรรลุเป้าหมายตามยุทธศาสตร์ชาติ จำเป็นต้องเร่งแก้ไขจุดอ่อนและข้อจำกัดของประเทศที่มีอยู่เดิม รวมทั้งเพิ่มศักยภาพในการรับมือกับความเสี่ยงสำคัญที่มาจาก การเปลี่ยนแปลงของบริบททั้งจากภายนอกและภายใน ตลอดจนการเสริมสร้างความสามารถในการสร้างสรรค์ประโยชน์จากโอกาสที่เกิดขึ้นได้อย่างเหมาะสมและทันท่วงที ด้วยเหตุนี้ การกำหนดทิศทางการพัฒนาประเทศในระยะของแผนพัฒนาฯ ฉบับที่ ๑๓ จึงมีวัตถุประสงค์เพื่อ **พลิกโฉมประเทศไทยสู่ “สังคมก้าวหน้า เศรษฐกิจสร้างมูลค่าอย่างยั่งยืน”** ซึ่งหมายถึงการสร้างการเปลี่ยนแปลงที่ครอบคลุมตั้งแต่ระดับโครงสร้าง นโยบาย และกลไก เพื่อมุ่งเสริมสร้างสังคมที่ก้าวทันพลวัตของโลก และเกื้อหนุนให้คนไทยมีโอกาสที่จะพัฒนาตนเองได้อย่างเต็มศักยภาพ พร้อมกับการยกระดับกิจกรรมการผลิตและการให้บริการให้สามารถสร้างมูลค่าเพิ่มที่สูงขึ้นโดยอยู่บนพื้นฐานของความยั่งยืนทางสิ่งแวดล้อม

เป้าหมายหลักของการพัฒนา จำนวน ๕ ประการ ประกอบด้วย

๑. การปรับโครงสร้างภาคการผลิตและบริการสู่เศรษฐกิจฐานนวัตกรรม

มุ่งยกระดับขีดความสามารถในการแข่งขันของภาคการผลิตและบริการสำคัญ ผ่านการผลักดันส่งเสริมการสร้างมูลค่าเพิ่มโดยใช้นวัตกรรม เทคโนโลยี และความคิดสร้างสรรค์ ที่ตอบโจทย์การพัฒนาการของสังคมยุคใหม่และเป็นมิตรต่อสิ่งแวดล้อม พร้อมทั้งให้ความสำคัญกับการเชื่อมโยงเศรษฐกิจท้องถิ่นและผู้ประกอบการรายย่อยกับห่วงโซ่มูลค่าของภาคการผลิตและบริการเป้าหมาย รวมถึงพัฒนาระบบนิเวศที่ส่งเสริมการค้าการลงทุนและนวัตกรรม

๒. การพัฒนาคนสำหรับโลกยุคใหม่

มุ่งพัฒนาให้คนไทยมีทักษะและคุณลักษณะที่เหมาะสมกับโลกยุคใหม่ ทั้งทักษะในด้านความรู้ ทักษะทางพฤติกรรม และคุณลักษณะตามบรรทัดฐานที่ดีของสังคม และเร่งรัดการเตรียมพร้อมกำลังคนให้มีคุณภาพสอดคล้องกับความต้องการของตลาดแรงงาน และเอื้อต่อการปรับโครงสร้างเศรษฐกิจไปสู่ภาคการผลิตและบริการเป้าหมายที่มีศักยภาพและผลิตภาพสูงขึ้น รวมทั้งให้ความสำคัญกับการสร้างหลักประกันและความคุ้มครองทางสังคมที่สามารถส่งเสริมความมั่นคงในชีวิต

๓. การมุ่งสู่สังคมแห่งโอกาสและความเป็นธรรม

มุ่งลดความเหลื่อมล้ำทางเศรษฐกิจและสังคมทั้งในเชิงรายได้ พื้นที่ ความมั่งคั่ง และการแข่งขันของภาคธุรกิจ ด้วยการสนับสนุนช่วยเหลือกลุ่มเปราะบางและผู้ด้อยโอกาสให้มีโอกาสในการเลื่อนสถานะทางเศรษฐกิจและสังคม กระจายโอกาสทางเศรษฐกิจและจัดให้มีการบริการสาธารณะที่มีคุณภาพอย่างทั่วถึงและเท่าเทียมในทุกพื้นที่ พร้อมทั้งเพิ่มโอกาสในการแข่งขันของภาคธุรกิจให้เปิดกว้างและเป็นธรรม

๔. การเปลี่ยนผ่านการผลิตและบริโภคนิยมไปสู่ความยั่งยืน

มุ่งลดการก่อมลพิษ ควบคู่ไปกับการผลักดันให้เกิดการใช้ทรัพยากรธรรมชาติอย่างมีประสิทธิภาพและสอดคล้องกับขีดความสามารถในการรองรับของระบบนิเวศ ตลอดจนลดปริมาณการปล่อยก๊าซเรือนกระจกเพื่อให้ประเทศไทยบรรลุเป้าหมายความเป็นกลางทางคาร์บอนภายในปี ๒๕๙๓ และบรรลุเป้าหมายการปล่อยก๊าซเรือนกระจกสุทธิเป็นศูนย์ภายในปี ๒๖๐๘

๕. การเสริมสร้างความสามารถของประเทศในการรับมือกับการเปลี่ยนแปลงและความเสี่ยงภายใต้บริบทโลกใหม่

มุ่งสร้างความพร้อมในการรับมือและแสวงหาโอกาสจากการเป็นสังคมสูงวัย การเปลี่ยนแปลงสภาพภูมิอากาศ ภัยโรคระบาด และภัยคุกคามทางไซเบอร์ พัฒนาโครงสร้างพื้นฐานและกลไกทางสถาบันที่เอื้อต่อการเปลี่ยนแปลงสู่ดิจิทัล รวมทั้งปรับปรุงโครงสร้างและระบบการบริหารงานของภาครัฐให้สามารถตอบสนองต่อการเปลี่ยนแปลงของบริบททางเศรษฐกิจ สังคม และเทคโนโลยีได้อย่างทันเวลา มีประสิทธิภาพ และมีธรรมาภิบาล

๑.๒.๒ หมายเหตุการพัฒนา

เพื่อถ่ายทอดเป้าหมายหลักไปสู่ภาพของการขับเคลื่อนที่ชัดเจนในลักษณะของวาระการพัฒนาที่เอื้อให้เกิดการทำงานร่วมกันของหลายหน่วยงานและหลายภาคส่วนในการผลักดันการพัฒนาเรื่องใดเรื่องหนึ่งให้เกิดผลได้อย่างเป็นรูปธรรม แผนพัฒนาฯ ฉบับที่ ๑๓ จึงได้กำหนดหมายเหตุการพัฒนา จำนวน ๑๓ หมายเหตุ ซึ่งเป็นการบ่งบอกถึงสิ่งที่ประเทศไทยปรารถนา “เป็น” หรือมุ่งหวังจะ “มี” เพื่อสะท้อนประเด็นการพัฒนาที่มีลำดับความสำคัญสูงต่อการพลิกโฉมประเทศไทยสู่ “สังคมก้าวหน้า เศรษฐกิจสร้างมูลค่าอย่างยั่งยืน” โดยหมายเหตุทั้ง ๑๓ ประการ แบ่งออกได้เป็น ๔ มิติ ดังนี้

๑. มิติภาคการผลิตและบริการเป้าหมาย

หมายเหตุที่ ๑ ไทยเป็นประเทศชั้นนำด้านสินค้าเกษตรและเกษตรแปรรูปมูลค่าสูง

หมายเหตุที่ ๒ ไทยเป็นจุดหมายของการท่องเที่ยวที่เน้นคุณภาพและความยั่งยืน

หมายเหตุที่ ๓ ไทยเป็นฐานการผลิตยานยนต์ไฟฟ้าที่สำคัญของโลก

หมายเหตุที่ ๔ ไทยเป็นศูนย์กลางการแพทย์และสุขภาพมูลค่าสูง

หมายเหตุที่ ๕ ไทยเป็นประตูการค้าการลงทุนและยุทธศาสตร์ทางโลจิสติกส์ที่สำคัญของ

ภูมิภาค

หมายเหตุที่ ๖ ไทยเป็นศูนย์กลางอุตสาหกรรมอิเล็กทรอนิกส์อัจฉริยะและอุตสาหกรรม

ดิจิทัลอาเซียน

๒. มิติโอกาสและความเสมอภาคทางเศรษฐกิจและสังคม

หมายเหตุที่ ๗ ไทยมีวิสาหกิจขนาดกลางและขนาดย่อมที่เข้มแข็ง มีศักยภาพสูง และ

สามารถแข่งขันได้

หมายเหตุที่ ๘ ไทยมีพื้นที่และเมืองอัจฉริยะที่น่าอยู่ ปลอดภัย เดิบโตได้อย่างยั่งยืน

หมายเหตุที่ ๙ ไทยมีความยากจนข้ามรุ่นลดลง และมีความคุ้มครองทางสังคมที่เพียงพอ

เหมาะสม

๓. มิติความยั่งยืนของทรัพยากรธรรมชาติและสิ่งแวดล้อม

หมวดหมู่ที่ ๑๐ ไทยมีเศรษฐกิจหมุนเวียนและสังคมคาร์บอนต่ำ

หมวดหมู่ที่ ๑๑ ไทยสามารถลดความเสี่ยงและผลกระทบจากภัยธรรมชาติและ การ

เปลี่ยนแปลงสภาพภูมิอากาศ

๔. มิติปัจจัยผลักดันการพลิกโฉมประเทศ

หมวดหมู่ที่ ๑๒ ไทยมีกำลังคนสมรรถนะสูง มุ่งเรียนรู้อย่างต่อเนื่อง ตอบโจทย์การพัฒนา

แห่งอนาคต

หมวดหมู่ที่ ๑๓ ไทยมีภาครัฐที่ทันสมัย มีประสิทธิภาพ และตอบโจทย์ประชาชน

๑.๒.๓ แผนกลยุทธ์รายหมวดหมู่

หมวดหมู่ที่ ๑ ไทยเป็นประเทศชั้นนำด้านสินค้าเกษตรและเกษตรแปรรูปมูลค่าสูง

เป้าหมายของการพัฒนาระดับหมวดหมู่

เป้าหมายที่ ๑ มูลค่าเพิ่มของสินค้าเกษตรและเกษตรแปรรูปสูงขึ้น

เป้าหมายที่ ๒ การพัฒนาโครงสร้างพื้นฐานและระบบบริหารจัดการ เพื่อคุณภาพ ความมั่นคงทางอาหารและความยั่งยืนของภาคเกษตร

เป้าหมายที่ ๓ การเพิ่มศักยภาพและบทบาทของผู้ประกอบการเกษตรในฐานะหุ้นส่วนเศรษฐกิจของห่วงโซ่อุปทานที่ได้รับส่วนแบ่งประโยชน์อย่างเหมาะสมและเป็นธรรม

กลยุทธ์การพัฒนา

กลยุทธ์ที่ ๑ การประยุกต์ใช้เทคโนโลยีและนวัตกรรมแบบมุ่งเป้า เพื่อให้เกิดการยกระดับกระบวนการผลิตและสร้างมูลค่าเพิ่ม

กลยุทธ์ที่ ๒ การส่งเสริมการผลิตและการขยายตัวของตลาดสินค้าเกษตรและผลิตภัณฑ์เกษตรแปรรูปที่มีมูลค่าเพิ่มสูง

กลยุทธ์ที่ ๓ การขยายผลรูปแบบเกษตรยั่งยืนที่เป็นมิตรกับสิ่งแวดล้อมและมีมูลค่าเพิ่มสูงจากแบบอย่างความสำเร็จในประเทศ

กลยุทธ์ที่ ๔ การพัฒนาระบบบริหารจัดการน้ำเพื่อการเกษตรให้มีความสมดุลระหว่างอุปสงค์และอุปทาน รวมทั้งการใช้น้ำซ้ำ

กลยุทธ์ที่ ๕ การส่งเสริมให้เอกชนลงทุนพัฒนาตลาดกลางและตลาดออนไลน์สินค้าเกษตร รวมถึงสินค้ากลุ่มปศุสัตว์และประมง

กลยุทธ์ที่ ๖ การสนับสนุนระบบประกันภัยและรับรองคุณภาพมาตรฐานสินค้าเกษตรและสินค้าเกษตรแปรรูปที่เกษตรกรเข้าถึงได้

กลยุทธ์ที่ ๗ การพัฒนาประสิทธิภาพการบริหารจัดการฟาร์มและกิจกรรมหลังการเก็บเกี่ยวเพื่อลดต้นทุนและเพิ่มมูลค่าผลผลิตของเกษตรกร

กลยุทธ์ที่ ๘ การส่งเสริมให้เกษตรกรมีที่ดินทำกินและรักษาพื้นที่เกษตรกรรมที่เหมาะสมไว้เป็นฐานการผลิตการเกษตร

กลยุทธ์ที่ ๙ การพัฒนาฐานข้อมูลและคลังข้อมูลที่เกี่ยวข้องกับการเกษตร รวมทั้งผลักดันให้มีการใช้ข้อมูลอย่างมีประสิทธิภาพ

กลยุทธ์ที่ ๑๐ การพัฒนาให้เกิดระบบการบริหารจัดการเพื่อความมั่นคงทางด้านอาหาร

กลยุทธ์ที่ ๑๑ การยกระดับขีดความสามารถของเกษตรกรและสถาบันเกษตรกร
 กลยุทธ์ที่ ๑๒ การพัฒนากลไกเพื่อเชื่อมโยงภาคีต่าง ๆ ทั้งภาคเอกชน ส่วนราชการ กลุ่ม
 เกษตรกร และนักวิชาการในพื้นที่ ในการเป็นหุ้นส่วนทางเศรษฐกิจในการ
 พัฒนาภาคเกษตรตลอดห่วงโซ่อุปทาน

หมวดหมู่ที่ ๒ ไทยเป็นจุดหมายของการท่องเที่ยวที่เน้นคุณภาพและความยั่งยืน เป้าหมายของการพัฒนาระดับหมวดหมู่

เป้าหมายที่ ๑ การเปลี่ยนการท่องเที่ยวไทยเป็นการท่องเที่ยวคุณภาพสูงที่เชื่อมโยงกับ
 อุตสาหกรรมและบริการที่มีศักยภาพอื่น
 เป้าหมายที่ ๒ การปรับโครงสร้างการท่องเที่ยวให้พึ่งพานักท่องเที่ยวในประเทศและมีการ
 กระจายโอกาสทางเศรษฐกิจมากขึ้น

กลยุทธ์การพัฒนา

กลยุทธ์ที่ ๑ การส่งเสริมการพัฒนากิจกรรม สินค้า และบริการ การท่องเที่ยวมูลค่าเพิ่มสูง
 กลยุทธ์ที่ ๒ การส่งเสริมการพัฒนาและยกระดับการท่องเที่ยวที่มีศักยภาพรองรับ
 นักท่องเที่ยวทั่วไป
 กลยุทธ์ที่ ๓ การยกระดับบริการและการบริหารจัดการท่องเที่ยวให้ได้มาตรฐานเป็นที่
 ยอมรับของตลาดสากล
 กลยุทธ์ที่ ๔ การสนับสนุนการพัฒนาทักษะและศักยภาพของบุคลากรในภาคการท่องเที่ยว
 กลยุทธ์ที่ ๕ การปรับปรุงกฎหมาย/กฎระเบียบ และขั้นตอนที่ล่าสมัยและเป็นอุปสรรคต่อ
 การทำธุรกิจและการขอใบอนุญาตของผู้ประกอบการรายย่อย
 กลยุทธ์ที่ ๖ การพัฒนาระบบข้อมูลการท่องเที่ยวให้เป็นระบบการท่องเที่ยวอัจฉริยะ ที่
 นักท่องเที่ยว ผู้ประกอบการ และภาครัฐ สามารถเข้าถึงและใช้ประโยชน์ได้ง่าย

หมวดหมู่ที่ ๓ ไทยเป็นฐานการผลิตยานยนต์ไฟฟ้าที่สำคัญของโลก

เป้าหมายของการพัฒนาระดับหมวดหมู่

เป้าหมายที่ ๑ การสร้างอุปสงค์ของรถยนต์ไฟฟ้าประเภทต่าง ๆ เพื่อการใช้ในประเทศและ
 ส่งออก
 เป้าหมายที่ ๒ ผู้ประกอบการเดิมสามารถปรับตัวไปสู่การผลิตยานยนต์ไฟฟ้าและมีการ
 ลงทุนเทคโนโลยียานยนต์ไฟฟ้าที่สำคัญภายในประเทศ
 เป้าหมายที่ ๓ การสร้างความพร้อมของปัจจัยสนับสนุนอย่างเป็นระบบ

กลยุทธ์การพัฒนา

กลยุทธ์ที่ ๑ การส่งเสริมให้ผู้ใช้ยานยนต์ในภาคส่วนต่าง ๆ ปรับเปลี่ยนมาใช้ยานยนต์
 ไฟฟ้าเพิ่มมากขึ้น
 กลยุทธ์ที่ ๒ สนับสนุนให้เกิดการขยายตัวของตลาดส่งออกยานยนต์ไฟฟ้า
 กลยุทธ์ที่ ๓ การกำหนดเป้าหมาย/แผน และดำเนินการเปลี่ยนผ่านอุตสาหกรรมยานยนต์
 เดิมไปสู่ยานยนต์ไฟฟ้า อย่างเป็นระบบชัดเจนตลอดห่วงโซ่อุปทาน ใน
 ระยะ ๕ ปี
 กลยุทธ์ที่ ๔ การยกระดับขีดความสามารถของผู้ประกอบการไทยในการลงทุนผลิตยาน
 ยนต์ไฟฟ้า แบตเตอรี่และชิ้นส่วนสำคัญ

- กลยุทธ์ที่ ๕ มาตรการสำหรับกลุ่มผู้ได้รับผลกระทบ
- กลยุทธ์ที่ ๖ การวิจัยพัฒนาเทคโนโลยีและนวัตกรรมที่เกี่ยวข้องกับยานยนต์ไฟฟ้าและยานยนต์ไร้คนขับ
- กลยุทธ์ที่ ๗ โครงสร้างพื้นฐานด้านพลังงานที่มีความพร้อมรองรับปริมาณการใช้งานยานยนต์ไฟฟ้าในอนาคตได้อย่างเหมาะสมและเพียงพอ
- กลยุทธ์ที่ ๘ การปรับปรุงและจัดทำกฎระเบียบที่เกี่ยวข้องให้เอื้อกับการเติบโตของอุตสาหกรรมยานยนต์ไฟฟ้าและให้ความสำคัญกับการบูรณาการการทำงานร่วมกันระหว่างรับและเอกชน
- กลยุทธ์ที่ ๙ การผลิตและพัฒนาทักษะแรงงานให้สอดคล้องกับความต้องการของอุตสาหกรรมยานยนต์ไฟฟ้า
- กลยุทธ์ที่ ๑๐ มาตรฐานด้านคุณสมบัติและความปลอดภัย
- กลยุทธ์ที่ ๑๑ การสนับสนุนเงินทุนให้กับผู้ประกอบการที่ลงทุนในอุตสาหกรรมยานยนต์พลังงานสะอาด

หมวดหมู่ที่ ๔ ไทยเป็นศูนย์กลางทางการแพทย์และสุขภาพมูลค่าสูง

เป้าหมายของการพัฒนาระดับหมวดหมู่

- เป้าหมายที่ ๑ ไทยมีศักยภาพในการสร้างมูลค่าทางเศรษฐกิจจากสินค้าและบริการสุขภาพ
- เป้าหมายที่ ๒ องค์ความรู้ด้านการแพทย์และสาธารณสุขมีศักยภาพ เอื้อต่อการสร้างมูลค่าเพิ่มในสินค้าและบริการทางสุขภาพ
- เป้าหมายที่ ๓ ประชาชนไทยได้รับความเป็นธรรมในการเข้าถึงบริการสุขภาพ

กลยุทธ์การพัฒนา

- กลยุทธ์ที่ ๑ การส่งเสริมบริการทางการแพทย์ที่มีศักยภาพในการสร้างมูลค่าทางเศรษฐกิจ
- กลยุทธ์ที่ ๒ การผลักดันให้ประเทศไทยเป็นศูนย์กลางบริการเพื่อส่งเสริมสุขภาพระดับโลก
- กลยุทธ์ที่ ๓ การสร้างมูลค่าเพิ่มให้อุตสาหกรรมทางการแพทย์และสุขภาพ
- กลยุทธ์ที่ ๔ การสร้างเสริมขีดความสามารถทางวิชาการด้านการศึกษา วิจัย และเทคโนโลยีทางการแพทย์
- กลยุทธ์ที่ ๕ การบริหารจัดการระบบบริการสุขภาพบนพื้นฐานความสมดุลทางเศรษฐกิจและสุขภาพของคนไทย
- กลยุทธ์ที่ ๖ การยกระดับศักยภาพระบบบริหารจัดการภาวะฉุกเฉินด้านสาธารณสุขเพื่อลดผลกระทบต่อบริการทางเศรษฐกิจและสุขภาพ

หมวดหมู่ที่ ๕ ไทยเป็นประตูการค้าการลงทุนและยุทธศาสตร์ทางโลจิสติกส์ที่สำคัญของภูมิภาค

เป้าหมายของการพัฒนาระดับหมวดหมู่

- เป้าหมายที่ ๑ ไทยเป็นประตูการค้าการลงทุนในภูมิภาค
- เป้าหมายที่ ๒ ไทยเป็นห่วงโซ่อุปทานของภูมิภาค
- เป้าหมายที่ ๓ ไทยเป็นประตูและทางเชื่อมโครงข่ายคมนาคมและโลจิสติกส์ของภูมิภาค

กลยุทธ์การพัฒนา

กลยุทธ์ที่ ๑ การสร้างจุดยืนของไทยภายใต้บริบทโลกใหม่

กลยุทธ์ที่ ๒ การพัฒนาโครงสร้างพื้นฐานและปัจจัยสนับสนุนเพื่อเป็นประตูการค้าการลงทุนและบานประตูธุรกิจสำคัญของภูมิภาค

กลยุทธ์ที่ ๒ การผลักดันการลงทุนเพื่อปรับโครงสร้างอุตสาหกรรมเป้าหมายสู่ไทยแลนด์ ๔.๐

หมวดหมู่ที่ ๒ ไทยเป็นศูนย์กลางอุตสาหกรรมอิเล็กทรอนิกส์อัจฉริยะและอุตสาหกรรมดิจิทัลของอาเซียน

เป้าหมายของการพัฒนาระดับหมวดหมู่

เป้าหมายที่ ๑ เศรษฐกิจดิจิทัลภายในประเทศมีการขยายตัวเพิ่มขึ้น

เป้าหมายที่ ๒ การส่งออกของอุตสาหกรรมอิเล็กทรอนิกส์อัจฉริยะของประเทศเพิ่มขึ้น

เป้าหมายที่ ๓ อุตสาหกรรมดิจิทัลและอุตสาหกรรมอิเล็กทรอนิกส์อัจฉริยะของประเทศมีความเข้มแข็งขึ้น

กลยุทธ์การพัฒนา

กลยุทธ์ที่ ๑ การขับเคลื่อนสังคมและเศรษฐกิจไทยด้วยดิจิทัล

กลยุทธ์ที่ ๒ การพัฒนาต่อยอดฐานอุตสาหกรรมไฟฟ้าและอิเล็กทรอนิกส์

กลยุทธ์ที่ ๓ อุตสาหกรรมดิจิทัลในประเทศที่สามารถแข่งขันได้

กลยุทธ์ที่ ๔ การพัฒนาระบบนิเวศเพื่อสนับสนุนการพัฒนาอุตสาหกรรมอิเล็กทรอนิกส์อัจฉริยะ อุตสาหกรรมและบริการดิจิทัล

หมวดหมู่ที่ ๗ ไทยมีวิสาหกิจขนาดกลางและขนาดย่อมที่เข้มแข็ง มีศักยภาพสูง และสามารถแข่งขันได้

เป้าหมายของการพัฒนาระดับหมวดหมู่

เป้าหมายที่ ๑ วิสาหกิจขนาดกลางและขนาดย่อมมีสภาพแวดล้อมที่เอื้ออำนวยต่อการเติบโตและแข่งขันได้

เป้าหมายที่ ๒ วิสาหกิจขนาดกลางและขนาดย่อมมีศักยภาพสูงในการดำเนินธุรกิจสามารถยกระดับและปรับตัวเข้าสู่การแข่งขันใหม่

เป้าหมายที่ ๓ วิสาหกิจขนาดกลางและขนาดย่อมสามารถเข้าถึงและได้รับการส่งเสริมอย่างมีประสิทธิภาพจากภาครัฐ

กลยุทธ์การพัฒนา

กลยุทธ์ที่ ๑ การพัฒนาระบบนิเวศให้เอื้ออำนวยต่อการทำธุรกิจและการยกระดับความสามารถในการแข่งขันของวิสาหกิจขนาดกลางและขนาดย่อม

กลยุทธ์ที่ ๒ การพัฒนาแพลตฟอร์มเชื่อมโยงฐานข้อมูลวิสาหกิจวิสาหกิจขนาดกลางและขนาดย่อม และส่งเสริมให้วิสาหกิจขนาดกลางและขนาดย่อมเข้าสู่ระบบ

กลยุทธ์ที่ ๓ จัดให้มีกลไกทางการเงินที่เหมาะสมกับลักษณะเฉพาะของวิสาหกิจขนาดกลางและขนาดย่อม เพื่อให้วิสาหกิจขนาดกลางและขนาดย่อมทุกกลุ่มสามารถเข้าถึงแหล่งทุนได้อย่างทั่วถึง

กลยุทธ์ที่ ๔ การส่งเสริมการพัฒนาวิสาหกิจขนาดกลางและขนาดย่อม ให้เป็นผู้ประกอบการในยุคดิจิทัล

กลยุทธ์ที่ ๕ การยกระดับประสิทธิภาพกระบวนการส่งเสริมวิสาหกิจขนาดกลางและขนาดย่อมของภาครัฐ

กลยุทธ์ที่ ๖ การพัฒนาระบบนิเวศให้เอื้อต่อการสร้างธุรกิจสตาร์ทอัพ และผู้ประกอบการที่ขับเคลื่อนด้วยนวัตกรรม รวมทั้งให้เข้าถึงแหล่งเงินทุนที่เหมาะสม และเชื่อมโยงเข้าสู่เครือข่ายระดับโลก และยกระดับสู่ตลาดต่างประเทศ

กลยุทธ์ที่ ๗ การส่งเสริมวิสาหกิจเพื่อสังคมให้มีศักยภาพการดำเนินการในเชิงธุรกิจ

หมวดหมู่ที่ ๘ ไทยมีพื้นที่และเมืองอัจฉริยะที่น่าอยู่ ปลอดภัย เดิมโตได้อย่างยั่งยืน

เป้าหมายของการพัฒนาระดับหมวดหมู่

เป้าหมายที่ ๑ การเจริญเติบโตทางเศรษฐกิจของภาคและการลงทุนในเขตเศรษฐกิจพิเศษขยายตัวเพิ่มขึ้น

เป้าหมายที่ ๒ ความไม่เสมอภาคในการกระจายรายได้ของภาคลดลง

เป้าหมายที่ ๓ การพัฒนาเมืองให้มีความน่าอยู่ อย่างยั่งยืน มีความพร้อมในการรับมือและปรับตัวต่อการเปลี่ยนแปลงทุกรูปแบบ เพื่อให้ประชาชนทุกกลุ่มมีคุณภาพชีวิตที่ดีอย่างทั่วถึง

กลยุทธ์การพัฒนา

กลยุทธ์ที่ ๑ การสร้างความเข้มแข็งเศรษฐกิจฐานราก

กลยุทธ์ที่ ๒ การส่งเสริมกลไกความร่วมมือภาครัฐ เอกชน ประชาชน และประชาสังคม เพื่อการพัฒนาพื้นที่เมือง

กลยุทธ์ที่ ๓ การสร้างความพร้อมด้านโครงสร้างพื้นฐาน โลจิสติกส์ และดิจิทัลรองรับพื้นที่เศรษฐกิจหลักและเมือง

กลยุทธ์ที่ ๔ การเสริมสร้างความเข้มแข็งในการบริหารจัดการพื้นที่และเมือง

หมวดหมู่ที่ ๙ ไทยมีความยากจนข้ามรุ่นลดลง และมีความคุ้มครองทางสังคมที่เพียงพอเหมาะสม

เป้าหมายของการพัฒนาระดับหมวดหมู่

เป้าหมายที่ ๑ ครัวเรือนที่มีแนวโน้มกลายเป็นครัวเรือนยากจนข้ามรุ่น มีโอกาสในการเลื่อนสถานะทางเศรษฐกิจและสังคม จนสามารถหลุดพ้นจากความยากจนได้อย่างยั่งยืน

เป้าหมายที่ ๒ คนทุกช่วงวัยได้รับความคุ้มครองทางสังคมที่เพียงพอต่อการดำรงชีวิต

กลยุทธ์การพัฒนา

กลยุทธ์ที่ ๑ การแก้ปัญหาความยากจนข้ามรุ่นแบบมุ่งเป้าให้ครัวเรือนหลุดพ้นความยากจนอย่างยั่งยืน

กลยุทธ์ที่ ๒ การสร้างโอกาสที่เสมอภาคแก่เด็กจากครัวเรือนยากจนข้ามรุ่น

กลยุทธ์ที่ ๓ การยกระดับความคุ้มครองทางสังคมสำหรับคนทุกช่วงวัย

กลยุทธ์ที่ ๔ การพัฒนาระบบความคุ้มครองทางสังคมให้มีประสิทธิภาพ

กลยุทธ์ที่ ๕ การบูรณาการฐานข้อมูลเพื่อลดความยากจนข้ามรุ่นและจัดความคุ้มครองทางสังคม

หมวดหมู่ที่ ๑๐ ไทยมีเศรษฐกิจหมุนเวียนและสังคมคาร์บอนต่ำ

เป้าหมายของการพัฒนาระดับหมวดหมู่

เป้าหมายที่ ๑ การเพิ่มมูลค่าจากเศรษฐกิจหมุนเวียน และการใช้ทรัพยากรอย่างมีประสิทธิภาพ

เป้าหมายที่ ๒ การอนุรักษ์ ฟื้นฟู และใช้ประโยชน์จากทรัพยากรธรรมชาติอย่างยั่งยืน

เป้าหมายที่ ๓ การสร้างสังคมคาร์บอนต่ำและยั่งยืน

กลยุทธ์การพัฒนา

กลยุทธ์ที่ ๑ การพัฒนาอุตสาหกรรมและบริการตามหลักเศรษฐกิจหมุนเวียนและสังคมคาร์บอนต่ำ

กลยุทธ์ที่ ๒ การสร้างรายได้สุทธิให้ชุมชน ท้องถิ่น และเกษตรกร จากเศรษฐกิจหมุนเวียนและสังคมคาร์บอนต่ำ

กลยุทธ์ที่ ๓ การฟื้นฟูทรัพยากรธรรมชาติ และเพิ่มประสิทธิภาพการใช้ทรัพยากรอย่างชาญฉลาดบนหลักปรัชญาของเศรษฐกิจพอเพียง

กลยุทธ์ที่ ๔ การพัฒนาเทคโนโลยี นวัตกรรมและกลไกสนับสนุนเศรษฐกิจหมุนเวียนและสังคมคาร์บอนต่ำ

กลยุทธ์ที่ ๕ การปรับพฤติกรรมทางเศรษฐกิจและการดำรงชีพเข้าสู่วิถีชีวิตใหม่อย่างยั่งยืน

หมวดหมู่ที่ ๑๑ ไทยสามารถลดความเสี่ยงและผลกระทบจากภัยธรรมชาติและ การเปลี่ยนแปลงสภาพภูมิอากาศ

เป้าหมายของการพัฒนาระดับหมวดหมู่

เป้าหมายของการพัฒนาระดับหมวดหมู่

เป้าหมายที่ ๑ ความเสียหายและผลกระทบจากภัยธรรมชาติและ การเปลี่ยนแปลงสภาพภูมิอากาศลดลง

เป้าหมายที่ ๒ ความเสี่ยงจากภัยธรรมชาติและ การเปลี่ยนแปลงสภาพภูมิอากาศลดลง

เป้าหมายที่ ๓ สังคมไทยมีภูมิคุ้มกันจากภัยธรรมชาติและ การเปลี่ยนแปลงสภาพภูมิอากาศ

กลยุทธ์การพัฒนา

กลยุทธ์ที่ ๑ การป้องกันและลดผลกระทบจากภัยธรรมชาติและ การเปลี่ยนแปลงสภาพภูมิอากาศในพื้นที่สำคัญ

กลยุทธ์ที่ ๒ การพัฒนาและเพิ่มศักยภาพประชาชนและชุมชน ในการรับมือกับภัยธรรมชาติและ การเปลี่ยนแปลงสภาพภูมิอากาศ

กลยุทธ์ที่ ๓ การใช้วิทยาศาสตร์และเทคโนโลยีในการบริหารจัดการความเสี่ยงจากภัยธรรมชาติและ การเปลี่ยนแปลงสภาพภูมิอากาศ

กลยุทธ์ที่ ๔ การอนุรักษ์ฟื้นฟูทรัพยากรธรรมชาติระบบนิเวศเพื่อป้องกันและลดผลกระทบจากภัยธรรมชาติและ การเปลี่ยนแปลงสภาพภูมิอากาศ

กลยุทธ์ที่ ๕ การส่งเสริมความร่วมมือกับต่างประเทศเพื่อบริหารจัดการ และลดความเสี่ยงจากภัยธรรมชาติและ การเปลี่ยนแปลงสภาพภูมิอากาศ

หมวดหมู่ที่ ๑๒ ไทยมีกำลังคนสมรรถนะสูง มุ่งเรียนรู้อย่างต่อเนื่อง ตอบโจทย์การพัฒนาแห่งอนาคต

เป้าหมายของการพัฒนาระดับหมวดหมู่

เป้าหมายที่ ๑ คนไทยได้รับการพัฒนาอย่างเต็มศักยภาพในทุกช่วงวัย มีสมรรถนะที่จำเป็นสำหรับโลกยุคใหม่ มีคุณลักษณะตามบรรทัดฐานที่ดีของสังคม มีคุณธรรม จริยธรรม และมีภูมิคุ้มกันต่อการเปลี่ยนแปลงอย่างพลิกโฉมฉับพลันของโลก สามารถดำรงชีวิตร่วมกันในสังคมได้อย่างสงบสุข

เป้าหมายที่ ๒ กำลังคนมีสมรรถนะสูง สอดคล้องกับความต้องการของภาคการผลิต เป้าหมาย และสามารถสร้างงานอนาคต

เป้าหมายที่ ๓ ประชาชนทุกกลุ่มเข้าถึงการเรียนรู้ตลอดชีวิต

กลยุทธ์การพัฒนา

กลยุทธ์ที่ ๑ คนไทยทุกช่วงวัยได้รับการพัฒนาในทุกมิติ

กลยุทธ์ที่ ๒ การพัฒนากำลังคนสมรรถนะสูง

กลยุทธ์ที่ ๓ ส่งเสริมการเรียนรู้ตลอดชีวิต

หมวดหมู่ที่ ๑๓ ไทยมีภาครัฐที่ทันสมัย มีประสิทธิภาพ และตอบโจทย์ประชาชน

เป้าหมายของการพัฒนาระดับหมวดหมู่

เป้าหมายที่ ๑ การบริการภาครัฐ มีคุณภาพ เข้าถึงได้

เป้าหมายที่ ๒ ภาครัฐที่มีขีดสมรรถนะสูง คล่องตัว

กลยุทธ์การพัฒนา

กลยุทธ์ที่ ๑ การพัฒนาคุณภาพการให้บริการภาครัฐที่ตอบโจทย์ สะดวก และประหยัด

กลยุทธ์ที่ ๒ การปรับเปลี่ยนการบริหารจัดการและโครงสร้างของภาครัฐให้ยืดหยุ่น เชื่อมโยง เปิดกว้าง และมีประสิทธิภาพเพื่อรองรับการเปลี่ยนแปลงที่เอื้อต่อการพัฒนาประเทศ

กลยุทธ์ที่ ๓ การปรับเปลี่ยนภาครัฐเป็นรัฐบาลดิจิทัลที่ใช้ข้อมูลในการบริหารจัดการเพื่อการพัฒนาประเทศ

กลยุทธ์ที่ ๔ การสร้างระบบบริหารภาครัฐที่ส่งเสริมการปรับเปลี่ยนและพัฒนาบุคลากรให้มีทักษะที่จำเป็นในการให้บริการภาครัฐดิจิทัล และปรับปรุงกฎหมาย ระเบียบ มาตรการภาครัฐให้เอื้อต่อการพัฒนา

๑.๓ แผนพัฒนาภาค/แผนพัฒนากลุ่มจังหวัด/แผนพัฒนาจังหวัด

๑.๓.๑ แผนพัฒนาภาค พ.ศ. ๒๕๖๖-๒๕๗๐

ภาคเหนือมีทุนทางสังคมและวัฒนธรรมประเพณีที่มีอัตลักษณ์โดดเด่น มีการฟื้นฟูสืบสานและสร้างสรรค์พัฒนาสู่การผลิตสินค้าและบริการ โดยเฉพาะเป็นแหล่งท่องเที่ยวที่มีบริการสุขภาพและผลิตภัณฑ์หัตถกรรมที่มีชื่อเสียงระดับสากล พื้นที่เกษตรของภาคเหนือมีขนาดเล็กเหมาะสมต่อการปรับระบบการผลิตเพื่อสร้างคุณค่าตามแนวทางเกษตรอินทรีย์ ในเชิงภูมิศาสตร์แล้วภาคเหนือมีศักยภาพในการขยายการค้าการลงทุน และบริการเชื่อมโยงเศรษฐกิจในกลุ่มอนุภูมิภาคกลุ่มแม่น้ำโขง และสามารถขยายไปสู่จีนตอนใต้และกลุ่มประเทศเอเชียใต้ตามแนวระเบียงเศรษฐกิจเหนือ-ใต้ และตะวันออก-ตะวันตก ดังนั้น การพัฒนาภาคเหนือสู่ความ “มั่นคง มั่งคั่ง ยั่งยืน” จำเป็นจะต้องนำศักยภาพทางภูมิสังคมประกอบกับปัจจัยสนับสนุนด้านโครงสร้างพื้นฐานและองค์ความรู้ของสถาบันการศึกษาและองค์กรในพื้นที่มาใช้ในการต่อยอดการผลิต

และบริการที่มีศักยภาพและโอกาสเพื่อสร้างมูลค่าสูงตามแนวทางเศรษฐกิจสร้างสรรค์ รวมทั้งการใช้ประโยชน์จากการเชื่อมโยงกับประเทศเพื่อนบ้านในการเสริมสร้างขีดความสามารถของธุรกิจท้องถิ่นเพื่อขยายฐานเศรษฐกิจของภาค

สำนักงานคณะกรรมการพัฒนาการเศรษฐกิจและสังคมแห่งชาติ (คณะกรรมการพัฒนาการเศรษฐกิจและสังคมแห่งชาติ, ๒๕๕๙) ได้เสนอแนวทางการแปลงยุทธศาสตร์การพัฒนาภาค เมือง และพื้นที่เศรษฐกิจสู่การปฏิบัติการ คณะทำงานได้แนวทางการแปลงยุทธศาสตร์ดังกล่าว ภายใต้แผนพัฒนาเศรษฐกิจและสังคมแห่งชาติฉบับที่ ๑๓ ที่เกี่ยวข้องเชื่อมโยงกับการพัฒนาจังหวัดเชียงใหม่ เพื่อให้การขับเคลื่อนให้เป็นไปอย่างมีประสิทธิภาพและเกิดผลสำเร็จอย่างเป็นรูปธรรม มีการกำหนดพื้นที่เป้าหมาย สาขาการผลิตและบริการ เป้าหมายที่ชัดเจน เพื่อใช้เป็นแนวทางในการปฏิบัติและกำกับให้การขับเคลื่อนการพัฒนาเชิงพื้นที่ จังหวัดภาค และเมืองเกิดผลสัมฤทธิ์และสอดคล้องกับเป้าหมายรวมของประเทศ โดยมีวัตถุประสงค์เพื่อ ๑) ยกระดับการผลิตและการสร้างมูลค่าเพิ่มแก่สินค้าและบริการ โดยใช้ความรู้ เทคโนโลยี นวัตกรรม และภูมิปัญญาท้องถิ่นที่มีอัตลักษณ์ ๒) เชื่อมโยงห่วงโซ่คุณค่าของระบบเศรษฐกิจภาคเข้ากับระบบเศรษฐกิจของประเทศ และภูมิภาคเอเชียตะวันออกเฉียงใต้ ๓) ดูแลช่วยเหลือคนจน และผู้สูงอายุ ให้มีคุณภาพชีวิตที่ดี พึ่งพาตนเอง พึ่งพาครอบครัว และพึ่งพากันในชุมชนได้ และ ๔) แก้ไขปัญหาด้านทรัพยากรธรรมชาติและสิ่งแวดล้อม ได้แก่ การบริหารจัดการน้ำ ป่าต้นน้ำ และปัญหาหมอกควัน

กระบวนการแปลงแผนพัฒนาเศรษฐกิจและสังคมแห่งชาติ ฉบับที่ ๑๓ สู่การปฏิบัติในระดับพื้นที่เน้นการสร้างความเข้าใจและสร้างความร่วมมือกับทุกหน่วยงาน ที่เกี่ยวข้องให้สามารถนำแนวคิด เป้าประสงค์ ยุทธศาสตร์ และแนวทางการพัฒนาของแผนฯ ไปกำหนดกลยุทธ์และแผนงานโครงการในระดับปฏิบัติการ เป็นการแปลงเป้าประสงค์ของยุทธศาสตร์ชาติ ๒๐ ปี (พ.ศ.๒๕๖๑-๒๕๘๐) เพื่อเป็นกรอบการจัดทำแผนพัฒนาในระดับต่างๆ ในเชิงนโยบาย กระทรวง กรม นำยุทธศาสตร์การพัฒนาภายใต้แผนพัฒนาเศรษฐกิจและสังคมแห่งชาติ ฉบับที่ ๑๓ มาวิเคราะห์ความเกี่ยวข้องการภารกิจเพื่อจัดทำแผนกระทรวง กรม จังหวัด และกลุ่มจังหวัด นำยุทธศาสตร์การพัฒนาภายใต้แผนพัฒนาเศรษฐกิจและสังคมแห่งชาติ ฉบับที่ ๑๓ มาเชื่อมโยงลงสู่แผนพัฒนาจังหวัด กลุ่มจังหวัด มีการจัดทำแผนให้สอดคล้องกับแผนพัฒนาจังหวัด ในเชิงพื้นที่ ชุมชน ท้องถิ่น รวบรวมปัญหาและความต้องการของประชาชนมาเป็นแผนพัฒนา จักลำดับความสำคัญปัญหาและความต้องการในพื้นที่ เป็นการเชื่อมโยงแผนชุมชนและท้องถิ่นไปสู่แผนพัฒนาจังหวัด จากนั้นหน่วยงานที่เกี่ยวข้องจัดทำแผนปฏิบัติการรองรับตั้งแต่ในระดับชุมชน ท้องถิ่น อำเภอ จังหวัด กลุ่มจังหวัด โดยแผนพัฒนาภาค (พ.ศ. ๒๕๖๖-๒๕๗๐) มียุทธศาสตร์การพัฒนาดังนี้

๑.๓.๑.๑ ยุทธศาสตร์ที่ ๑ พัฒนาการท่องเที่ยวและธุรกิจบริการต่อเนื่องให้มีคุณภาพ สามารถสร้างมูลค่าเพิ่มอย่างยั่งยืน และการกระจายประโยชน์อย่างทั่วถึง รวมทั้งการต่อยอดการผลิตสินค้าและบริการ โดยมีแนวทางการพัฒนา

๑. พัฒนากลุ่มท่องเที่ยวที่มีศักยภาพตามแนวทางการท่องเที่ยวเชิงสร้างสรรค์และวัฒนธรรม
๒. พัฒนาต่อยอดอุตสาหกรรมและบริการเป้าหมายที่มีศักยภาพสูง

๑.๓.๑.๒ ยุทธศาสตร์ที่ ๒ ใช้โอกาสจากเขตเศรษฐกิจพิเศษ และการเชื่อมโยงกับอนุภูมิภาค GMS BIMSTEC และ AEC เพื่อขยายฐานเศรษฐกิจของภาค โดยมีแนวทางในการพัฒนา

๑) เสริมศักยภาพของโครงสร้างพื้นฐาน และวางผังเมืองหลักและเมืองชายแดนให้สอดคล้องและสมดุลระหว่างการอนุรักษ์กับการขยายตัวทางเศรษฐกิจ พัฒนาโครงข่ายเส้นทางและระบบขนส่งย่อยที่เชื่อมต่อกับระบบหลักของประเทศและอนุภูมิภาคตามแนวระเบียงเศรษฐกิจเหนือ-ใต้ และแนวตะวันออก-ตะวันตก

๒) พัฒนาเชียงใหม่เป็นเมืองศูนย์กลางเศรษฐกิจให้มีศักยภาพในการดำเนินกิจกรรมทางเศรษฐกิจเทียบเท่าเมืองขนาดใหญ่ในระดับนานาชาติและมีความน่าอยู่

๓) พัฒนาเมืองสถานีขนส่งระบบรางที่นครสวรรค์ แพร่ (อำเภอเด่นชัย) เชียงราย (อำเภอเชียงของ) และเมืองในพื้นที่เศรษฐกิจพิเศษชายแดน ได้แก่ อำเภอแม่สอด อำเภอแม่สาย อำเภอเชียงแสน อำเภอเชียงของ

๔) พัฒนาผู้ประกอบการและบุคลากรให้มีความรู้ มีทักษะฝีมือเข้าถึงข้อมูลกฎระเบียบการดำเนินธุรกิจระดับภูมิภาค และสากล

๕) พัฒนาลินค้าที่มีศักยภาพสามารถแข่งขันได้ รวมทั้งสินค้าที่ตอบสนองตลาดในกลุ่มประเทศเพื่อนบ้าน และ AEC

๑.๓.๑.๓ ยุทธศาสตร์ที่ ๓ ยกระดับเป็นฐานการผลิตเกษตรอินทรีย์และเกษตรปลอดภัย เชื่อมโยงสู่อุตสาหกรรมเกษตรแปรรูปที่สร้างมูลค่าเพิ่มสูง โดยมีแนวทางในการพัฒนา ดังนี้

๑) พัฒนาฐานการผลิตสินค้าเกษตรอินทรีย์ในพื้นที่ภาคเหนือตอนบน และเกษตรปลอดภัยในพื้นที่ภาคเหนือตอนล่าง

๒) สนับสนุนการเชื่อมโยงผลผลิตเกษตรสู่อุตสาหกรรมเกษตรแปรรูปที่มีศักยภาพ

๓) พัฒนาอุตสาหกรรมชีวภาพอย่างบูรณาการตลอดห่วงโซ่มูลค่า และเชื่อมโยงกับอุตสาหกรรมเกษตรชีวภาพ อุตสาหกรรมแปรรูปอาหาร และแปรรูปชีวมวล

๔) สนับสนุนการวิจัยและพัฒนาทางการเกษตรทั้งระบบ ส่งเสริมการใช้ปัจจัยการผลิตและเทคโนโลยีที่เหมาะสมกับสภาพพื้นที่

๕) สร้างและพัฒนาเกษตรกรรุ่นใหม่ให้เป็นเกษตรกรอัจฉริยะ (Smart Farmer)

๖) พัฒนาช่องทางตลาดออนไลน์และระบบโลจิสติกส์สำหรับสินค้าเกษตรจากชุมชน พัฒนาวัตถุกรรมสำหรับการสร้างระบบโลจิสติกส์สินค้าเกษตรจากชุมชน และ

๗) พัฒนาแหล่งน้ำเพื่อการเกษตรอย่างเป็นระบบเครือข่ายที่เชื่อมโยง

๑.๓.๑.๔ ยุทธศาสตร์ที่ ๔ พัฒนาคุณภาพชีวิตและแก้ไขปัญหาความยากจน พัฒนาระบบดูแลผู้สูงอายุอย่างมีส่วนร่วมของครอบครัวและชุมชน ยกระดับทักษะฝีมือแรงงานภาคบริการ โดยมีแนวทางในการพัฒนา ได้แก่

๑) เสริมศักยภาพของโครงสร้างพื้นฐาน และวางผังเมืองหลักและเมืองชายแดน

๒) พัฒนาเชียงใหม่เป็นเมืองศูนย์กลางเศรษฐกิจ ให้มีศักยภาพในการดำเนินกิจกรรมทางเศรษฐกิจเทียบเท่าเมืองขนาดใหญ่ในระดับนานาชาติ

๓) พัฒนาเมืองสถานีขนส่งระบบรางที่นครสวรรค์ แพร่ (อำเภอเด่นชัย) เชียงราย (อำเภอเชียงของ) และเมืองในพื้นที่เศรษฐกิจพิเศษชายแดน และ

๔) พัฒนาผู้ประกอบการและบุคลากรให้มีความรู้ มีทักษะฝีมือ เข้าถึงข้อมูลกฎระเบียบ พัฒนาลินค้าที่มีศักยภาพสามารถแข่งขันได้ รวมทั้งสินค้าที่ตอบสนองตลาดในกลุ่มประเทศเพื่อนบ้าน และ AEC โดยให้ความสำคัญกับการใช้ประโยชน์ความได้เปรียบเชิงเปรียบเทียบอย่างการเกี่ยวคู่กันบนความร่วมมือระหว่างภาครัฐและเอกชนทั้งไทยและเพื่อนบ้าน ซึ่งจะสอดรับกับการเป็นเขตพัฒนาเศรษฐกิจพิเศษของพื้นที่อำเภอแม่สอด จังหวัดตาก และจังหวัดเชียงราย

๑.๓.๑.๕ ยุทธศาสตร์ที่ ๕ อนุรักษ์และฟื้นฟูป่าต้นน้ำให้คงความสมบูรณ์ จัดระบบบริหารจัดการน้ำอย่างเหมาะสมและเชื่อมโยงพื้นที่เกษตรให้ทั่วถึง ป้องกันและแก้ไขปัญหาหมอกควันอย่างยั่งยืน โดยมีแนวทางในการพัฒนา

๑) อนุรักษ์และฟื้นฟูระบบนิเวศและป่าไม้ในพื้นที่ป่าต้นน้ำในพื้นที่ ๘ จังหวัดภาคเหนือตอนบน

๒) พัฒนาการจัดการน้ำเชิงลุ่มน้ำหลักของภาค

๑.๓.๒ แผนพัฒนากลุ่มจังหวัดภาคเหนือตอนบน ๑ (พ.ศ. ๒๕๖๖-๒๕๗๐)

กลุ่มจังหวัดภาคเหนือตอนบน ๑ ซึ่งประกอบด้วย จังหวัดเชียงใหม่ แม่ฮ่องสอน ลำปาง และลำพูน มีเป้าหมายการพัฒนา คือ “พัฒนาพื้นที่บนพื้นฐานวัฒนธรรมสร้างสรรค์ เศรษฐกิจมูลค่าสูงอย่างทั่วถึง” กรอบแนวคิดของแผนพัฒนากลุ่มจังหวัดภาคเหนือตอนบน ๑ พ.ศ. ๒๕๖๖ - ๒๕๗๐ ให้ความสำคัญสอดคล้องกับยุทธศาสตร์ชาติ แผนพัฒนาเศรษฐกิจและสังคมแห่งชาติ และนโยบายสำคัญอื่นๆ ของรัฐบาล ความสอดคล้องกับยุทธศาสตร์ชาติ ๒๐ มีประเด็นการพัฒนาดังนี้

๑.๓.๒.๑ ประเด็นการพัฒนาด้านที่ ๑ การพัฒนาเศรษฐกิจท่องเที่ยวและการค้าในพื้นที่วัตถุประสงค์

- ๑) สร้างการเชื่อมโยงธุรกิจการท่องเที่ยวและบริการสู่ท้องถิ่น
- ๒) ยกระดับการผลิตและการสร้างมูลค่าแก่สินค้าและบริการท้องถิ่น โดยผสมผสานภูมิปัญญาและเทคโนโลยีนวัตกรรม
- ๓) สร้างมาตรฐานการท่องเที่ยวแบบยั่งยืน
- ๔) เพิ่มมูลค่าการตลาดที่เน้นการเป็นแหล่งท่องเที่ยวปลายทาง (Destination)

เป้าหมายและตัวชี้วัดความสำเร็จตามประเด็นการพัฒนากลุ่มจังหวัด

๑. รายได้จากการท่องเที่ยวของกลุ่มจังหวัดภาคเหนือตอนบน ๑ เพิ่มขึ้น
๒. ค่าใช้จ่ายโดยเฉลี่ยของนักท่องเที่ยวที่เข้ามาเที่ยวในกลุ่มจังหวัดภาคเหนือตอนบน ๑ เพิ่มขึ้น

แนวทางการพัฒนา

พัฒนาการท่องเที่ยวเชื่อมโยง ๔ จังหวัด (จังหวัดเชียงใหม่ จังหวัดแม่ฮ่องสอน จังหวัดลำปาง จังหวัดลำพูน) โดยยกระดับการท่องเที่ยวเชิงสุขภาพ การแพทย์แผนไทย ส่งเสริมอัตลักษณ์วัฒนธรรมล้านนาและพัฒนาหัตถกรรมท้องถิ่นของกลุ่มจังหวัดภาคเหนือตอนบน ๑ รวมถึงเพิ่มศักยภาพการท่องเที่ยวเชิงธรรมชาติเพื่อรองรับรูปแบบการท่องเที่ยวเชิงอนุรักษ์ตลอดห่วงโซ่คุณค่า

๑.๓.๒.๒ ประเด็นการพัฒนาด้านที่ ๒ การพัฒนาเศรษฐกิจมูลค่าสูงด้วยการส่งออกสินค้าและบริการนอกพื้นที่

วัตถุประสงค์

เป็นศูนย์กลางทางการค้า การลงทุนของภาคเหนือ เชื่อมโยงความร่วมมือทางเศรษฐกิจทั้งในและต่างประเทศ

เป้าหมายและตัวชี้วัดความสำเร็จตามประเด็นการพัฒนากลุ่มจังหวัด

๑. อัตราการขยายตัวของผลิตภัณฑ์มวลรวมภาคอุตสาหกรรมเพิ่มขึ้น
๒. อัตราการเพิ่มขึ้นของการลงทุนในกลุ่มจังหวัดภาคเหนือตอนบน ๑ เพิ่มขึ้น
๓. อัตราการขยายตัวของภาคบริการเพิ่มขึ้น

แนวทางการพัฒนา

การส่งเสริมอุตสาหกรรมเกษตรแปรรูปอาหารมูลค่าสูง (NTFV) อุตสาหกรรมสุขภาพความงามสมุนไพร และหัตถอุตสาหกรรมของกลุ่มจังหวัดภาคเหนือตอนบน ๑ ด้วยการเชื่อมโยงอัตลักษณ์ล้านนาผสานเทคโนโลยีนวัตกรรม (High Touch High Value) ตลอดห่วงโซ่คุณค่าเพื่อตอบสนองตลาดในกลุ่มประเทศเพื่อนบ้านและ AEC บนความร่วมมือระหว่างภาครัฐ เอกชน และสถาบันการศึกษา

๑.๓.๒.๓ ประเด็นการพัฒนาที่ ๓ การพัฒนาเศรษฐกิจเกษตรสร้างสรรค์

วัตถุประสงค์

๑. เพื่อเพิ่มขีดความสามารถในการแข่งขันของเกษตรกรและผู้ประกอบการ
๒. เพื่อยกระดับการผลิตสินค้าเกษตรให้มีคุณภาพได้รับการรับรองมาตรฐาน
๓. เพื่อสร้างมูลค่าเพิ่มแก่ผลผลิตการเกษตร ผลิตภัณฑ์การเกษตร

เป้าหมายและตัวชี้วัดความสำเร็จตามประเด็นการพัฒนากลุ่มจังหวัด

๑. อัตราการขยายตัวของผลิตภัณฑ์มวลรวมภาคเกษตรเพิ่มขึ้น
๒. ร้อยละมูลค่าอุตสาหกรรมเกษตรแปรรูปกลุ่มจังหวัดภาคเหนือตอนบน ๑ เพิ่มขึ้น

แนวทางการพัฒนา

เพื่อส่งเสริมการเกษตรต้นทาง และเกษตรแปรรูปในพื้นที่ (NYFV) ของผลผลิตทางการเกษตรที่สำคัญ และโดดเด่นในกลุ่มจังหวัดภาคเหนือตอนบน ๑ โดยการพัฒนาวัตถุติบการเกษตรแบบหมุนเวียน รวมถึงการพัฒนาารูปแบบการผลิตเพื่อยกระดับมาตรฐานของสินค้าเกษตร สร้างโอกาสในการจำหน่ายเพื่อการเชื่อมโยงธุรกิจการค้าทั้งในประเทศและต่างประเทศ

๑.๓.๒.๔ ประเด็นการพัฒนาที่ ๔ การพัฒนาเศรษฐกิจสิ่งแวดล้อมเพื่อลดฝุ่นควัน

วัตถุประสงค์

๑. สิ่งแวดล้อมมีคุณภาพดีขึ้น หรืออยู่ในเกณฑ์มาตรฐาน เกื้อหนุนการพัฒนาอย่างยั่งยืน
- ๒) เพื่ออนุรักษ์และฟื้นฟูทรัพยากรธรรมชาติให้มีสภาพอุดมสมบูรณ์บนพื้นฐานการมีส่วนร่วมของภาคีเครือข่าย และการใช้ประโยชน์อย่างมีคุณค่าที่ก่อให้เกิดความยั่งยืน

เป้าหมายและตัวชี้วัดความสำเร็จตามประเด็นการพัฒนากลุ่มจังหวัด

๑. จำนวนวันที่มีค่าฝุ่นละออง (PM๒.๕) เกินเกณฑ์มาตรฐานลดลง
๒. ร้อยละของจำนวนพื้นที่เผาไหม้ในกลุ่มจังหวัดภาคเหนือตอนบน ๑ ลดลง
๓. จำนวนจุด Hotspot ในกลุ่มจังหวัดภาคเหนือตอนบน ๑ ลดลงร้อยละ ๕ ต่อปี

แนวทางการพัฒนา

เพื่อส่งเสริมการเกษตรและอุตสาหกรรมที่เป็นมิตรต่อสิ่งแวดล้อม และยกระดับการบริหารจัดการวัสดุทางการเกษตร ด้วยการนำความก้าวหน้าทางเทคโนโลยีนวัตกรรมช่วยเพิ่มประสิทธิภาพการลดฝุ่นควัน (PM๒.๕) พร้อมทั้งสร้างมาตรการลดการเผาทั้งรูปแบบของการส่งเสริมอาชีพและการบูรณาการอย่างมีส่วนร่วมในการอนุรักษ์ ฟื้นฟู เพื่อเพิ่มพื้นที่สีเขียวและอากาศบริสุทธิ์ในพื้นที่กลุ่มจังหวัดภาคเหนือตอนบน ๑ อย่างยั่งยืน

๑.๓.๓ แผนพัฒนาพัฒนาจังหวัดเชียงใหม่ (พ.ศ. ๒๕๖๖ – ๒๕๗๐)

จังหวัดเชียงใหม่มีพื้นที่ประมาณ ๑๒,๕๗ ล้านไร่ มีขนาดใหญ่เป็นอันดับ ๑ ของภาคเหนือ และเป็นอันดับ ๒ ของประเทศ มีประชากร ๑,๗๘๕,๗๙๑ คน ๘๔๐,๗๒๑ ครัวเรือน โดยจังหวัดมีศักยภาพในหลายด้าน ที่ส่งผลให้มีความโดดเด่น อาทิ เส้นทางคมนาคมที่สะดวกสามารถเชื่อมโยงระหว่างจังหวัดและระหว่างประเทศ สถาบันการศึกษาเป็นที่ยอมรับในระดับประเทศ สถานที่ท่องเที่ยวมีความหลากหลายทั้งทางธรรมชาติ วัฒนธรรม และสุขภาพ สินค้าทางการเกษตร พืชผัก ผลไม้ เมืองหนาวที่โดดเด่นและมีคุณภาพมาตรฐาน รวมทั้ง มีศิลปวัฒนธรรม ภูมิปัญญา ประเพณี ประวัติศาสตร์ที่มีเอกลักษณ์แบบล้านนา ที่จะสนับสนุนให้จังหวัดเชียงใหม่ เป็น “นครแห่งชีวิตและความมั่งคั่ง” (City of Life and Prosperity) เพื่อมุ่งไปสู่การเป็นเมืองที่ให้ความสุข และชีวิตที่มีคุณค่าแก่ผู้อยู่อาศัยและผู้มาเยือนในฐานะเมืองที่น่าอยู่และน่าท่องเที่ยวในระดับโลก ภายใต้การพัฒนา อย่างสมดุล ทั้งด้านเศรษฐกิจ สังคม และ

ทรัพยากรธรรมชาติและสิ่งแวดล้อม ครอบคลุมการพัฒนาด้าน การท่องเที่ยว การเกษตร การค้า การลงทุน การเป็นสังคมแห่งการเรียนรู้ ผู้สูงอายุมีคุณภาพชีวิตที่ดี ประชาชน มีความมั่นคงปลอดภัย และทรัพยากรธรรมชาติมีความอุดมสมบูรณ์ โดยน้อมนำหลักปรัชญาเศรษฐกิจพอเพียง เป็นแนวทางในการพัฒนา และขับเคลื่อนไปสู่เป้าหมายภายใต้ ๕ ประเด็นการพัฒนา คือ (๑) การส่งเสริม อุตสาหกรรมท่องเที่ยว เน้นคุณค่าที่สามารถปรับตัวตามสถานการณ์เพื่อขับเคลื่อนเศรษฐกิจท้องถิ่น (๒) การขับเคลื่อนเกษตรเพิ่มมูลค่า เกษตรแปรรูปมูลค่าสูง และนวัตกรรมอาหารแห่งอนาคต ภายใต้ BCG Model (๓) การยกระดับการค้าการลงทุนบนฐานเศรษฐกิจสร้างสรรค์ (Creative Economy) นวัตกรรม (Innovation) และการพัฒนาอย่างยั่งยืน (SDGs) (๔) การจัดการเชิงรุกในปัญหาฝุ่นควัน (PM๒.๕) และการรักษาทรัพยากร ธรรมชาติและสิ่งแวดล้อม แบบมีส่วนร่วม และ (๕) การเสริมสร้างสังคมคุณภาพ เมืองน่าอยู่มีความปลอดภัย เพื่อคุณภาพชีวิตที่ดีของประชาชน

วิสัยทัศน์จังหวัดเชียงใหม่

“นครแห่งชีวิตและความมั่งคั่ง”
(City of Life and Prosperity)

เมืองที่ให้ความสุขและชีวิตที่มีคุณค่าแก่ผู้อยู่อาศัยและผู้มาเยือนในฐานะเมืองที่น่าอยู่
และน่าท่องเที่ยวในระดับโลก

พันธกิจ

๑. ส่งเสริมและพัฒนาให้เป็นเมืองศูนย์กลางการท่องเที่ยวและบริการสากล
๒. ส่งเสริมและพัฒนาให้เป็นเมืองศูนย์กลางการค้าการลงทุนและการคมนาคมขนส่ง
๓. ส่งเสริมและพัฒนาให้เป็นเมืองแห่งเกษตรปลอดภัย
๔. ส่งเสริมและพัฒนาให้เป็นเมืองศูนย์กลางการศึกษาระดับภูมิภาค
๕. ส่งเสริมและพัฒนาให้เป็นเมืองศูนย์กลางการแพทย์และบริการสุขภาพ
๖. ส่งเสริมและพัฒนาให้เป็นเมืองแห่งความหลากหลายทางธรรมชาติและวัฒนธรรม

ตัวชี้วัดความสำเร็จตามเป้าหมายการพัฒนาจังหวัด

เป้าประสงค์การพัฒนา

๑. เศรษฐกิจสมดุลเกิดการขยายตัวอย่างต่อเนื่อง และประชากรมีรายได้
ตัวชี้วัด
 - ๑.๑ อัตราการเปลี่ยนแปลงของผลิตภัณฑ์มวลรวมจังหวัด (GPP) เพิ่มขึ้น
ร้อยละ ๐.๒ ต่อปี
 - ๑.๒ รายได้จากการท่องเที่ยวจังหวัดเชียงใหม่
 - ๑.๓ อัตราการเปลี่ยนแปลงของรายได้เฉลี่ยต่อครัวเรือนในจังหวัดเพิ่มขึ้น
ร้อยละ ๑ ต่อปี
๒. สังคมน่าอยู่ประชาชนมีคุณภาพชีวิตที่ดี
ตัวชี้วัด
 - ๒.๑ ร้อยละของอำเภอผ่านเกณฑ์การประเมินการพัฒนาคุณภาพชีวิตที่มี
คุณภาพเพิ่มขึ้นร้อยละ ๕ ต่อปี
 - ๒.๒ จำนวนหมู่บ้าน/ชุมชนที่มีปัญหายาเสพติดลดลงร้อยละ ๕ ต่อปี
 - ๒.๓ จำนวนผู้เสียชีวิตจากอุบัติเหตุทางถนนต่อแสนประชากรลดลงร้อยละ
๑ ต่อปี

๓. ทรัพยากรธรรมชาติและสิ่งแวดล้อมได้รับการอนุรักษ์และฟื้นฟูให้คงอยู่อย่างยั่งยืน

ตัวชี้วัด

๓.๑ ค่าเฉลี่ยรายปีของฝุ่นละอองขนาดเล็ก (PM๒.๕) ลดลงร้อยละ ๐.๕ (มคก./ลบ.ม.)

๓.๒ จำนวนพื้นที่การปลูกป่าในจังหวัดเชียงใหม่ไม่น้อยกว่าปีละ ๑,๐๐๐ ไร่

๓.๓ ร้อยละขยะมูลฝอย/ของเสียที่นำกลับมาใช้ประโยชน์ เพิ่มขึ้นร้อยละ ๐.๕ ต่อปี

ประเด็นการพัฒนาจังหวัดเชียงใหม่ พ.ศ. ๒๕๖๖ - ๒๕๗๐

ประเด็นยุทธศาสตร์ที่ ๑ : การส่งเสริมอุตสาหกรรมท่องเที่ยว เน้นคุณค่าที่สามารถปรับตัวตามสถานการณ์ เพื่อขับเคลื่อนเศรษฐกิจท้องถิ่น

วัตถุประสงค์

๑. เพื่อพัฒนาโครงสร้างพื้นฐานและสิ่งอำนวยความสะดวกทางการท่องเที่ยว
๒. เพื่อสร้างมูลค่าเพิ่มทางการท่องเที่ยว สินค้า และบริการ
๓. เพื่อสร้างการเชื่อมโยงของธุรกิจการท่องเที่ยวสู่ชุมชนและท้องถิ่น

แนวทางการพัฒนา

๑. ส่งเสริมและพัฒนาศักยภาพโครงสร้างพื้นฐานและสิ่งอำนวยความสะดวกทางการท่องเที่ยวและบริการ
๒. ส่งเสริมและพัฒนาศักยภาพบุคลากรและผู้ประกอบการด้านการท่องเที่ยว สินค้าและบริการ
๓. ส่งเสริมและพัฒนากิจกรรมการท่องเที่ยวในชุมชนและท้องถิ่น เชื่อมโยงสู่ระดับสากล
๔. ส่งเสริมและพัฒนาการประชาสัมพันธ์และการตลาดทางการท่องเที่ยวและบริการ

ประเด็นยุทธศาสตร์ที่ ๒ : การขับเคลื่อนเกษตรเพิ่มมูลค่า เกษตรแปรรูปมูลค่าสูง และนวัตกรรมอาหารแห่งอนาคต ภายใต้ BCG Model

วัตถุประสงค์

๑. ยกระดับการผลิตสินค้าเกษตรให้มีคุณภาพ ได้รับการรับรองมาตรฐาน
๒. เพิ่มขีดความสามารถในการแข่งขันของเกษตรกรและผู้ประกอบการ
๓. พัฒนาสินค้า/ผลิตภัณฑ์เกษตร เกษตรแปรรูป และอาหารให้มีมูลค่าเพิ่มขึ้น

แนวทางการพัฒนา

๑. เพิ่มประสิทธิภาพการผลิตเกษตรปลอดภัย เกษตรอินทรีย์ และเกษตรแปรรูปมูลค่าสูงให้มีมาตรฐาน
๒. ส่งเสริมและพัฒนาศักยภาพเกษตรกร ผู้ประกอบการ และสถาบันเกษตรกร ให้มีความสามารถในเชิงธุรกิจ
๓. ส่งเสริมและพัฒนาการใช้เทคโนโลยีและนวัตกรรมในการยกระดับการผลิตและการประกอบธุรกิจภายใต้แนวคิดเศรษฐกิจใหม่ (BCG Model)
๔. ขับเคลื่อนและพัฒนาการเกษตรในพื้นที่โครงการอันเนื่องมาจากพระราชดำริ
๕. ส่งเสริมและเชื่อมโยงการประชาสัมพันธ์และการตลาดทางการเกษตร
๖. พัฒนาศักยภาพโครงสร้างพื้นฐาน และสิ่งอำนวยความสะดวกทางการเกษตร

ประเด็นยุทธศาสตร์ที่ ๓ : การยกระดับการค้าการลงทุนบนฐานเศรษฐกิจสร้างสรรค์ (Creative Economy) นวัตกรรม (Innovation) และการพัฒนาอย่างยั่งยืน (SDGs)

วัตถุประสงค์

๑. เพื่อยกระดับอุตสาหกรรมเป้าหมายของจังหวัดเชียงใหม่ ได้แก่ อุตสาหกรรมอาหาร อุตสาหกรรมสร้างสรรค์ อุตสาหกรรม MICE และธุรกิจสุขภาพ ให้มีศักยภาพและขีดความสามารถในการแข่งขันในระดับสากล
๒. เพื่อเสริมสร้างศักยภาพของผู้ประกอบการด้วยการพัฒนาระบบนิเวศ Ecosystem ให้เอื้อต่อการประกอบธุรกิจได้อย่างยั่งยืน
๓. เพื่อส่งเสริมและสนับสนุนการนำความคิดสร้างสรรค์และนวัตกรรมไปประยุกต์ใช้ในการประกอบธุรกิจอย่างเป็นรูปธรรม

แนวทางการพัฒนา

๑. สร้างมูลค่าเพิ่มในอุตสาหกรรมเป้าหมายด้วยนวัตกรรมเศรษฐกิจสร้างสรรค์
๒. ส่งเสริมการดำเนินธุรกิจบนฐานนวัตกรรมเชื่อมโยงกับภูมิปัญญาและอัตลักษณ์ของท้องถิ่น
๓. สร้างระบบนิเวศและกลไกในการผลักดันให้เกิดธุรกิจและผู้ประกอบการใหม่

ประเด็นยุทธศาสตร์ที่ ๔ : การจัดการเชิงรุกในปัญหาฝุ่นควัน (PM๒.๕) และการรักษาทรัพยากรธรรมชาติ และสิ่งแวดล้อมแบบมีส่วนร่วม

วัตถุประสงค์

๑. เพื่อจัดการปัญหาฝุ่นควัน (PM๒.๕) เชิงรุกแบบบูรณาการ
๒. เพื่อให้ประชาชนมีส่วนร่วมในการใช้ประโยชน์และแก้ไขปัญหาทรัพยากรธรรมชาติและสิ่งแวดล้อม
๓. เพื่อการสร้างจิตสำนึกสาธารณะ เพื่อเพิ่มพื้นที่สีเขียว
๔. เพื่อพัฒนาเทคโนโลยีและนวัตกรรม เพื่อเพิ่มประสิทธิภาพการจัดการของเสียและพลังงาน

แนวทางการพัฒนา

๑. การสร้างความตระหนักรู้ด้านทรัพยากรธรรมชาติและสิ่งแวดล้อมให้กับประชาชน
๒. รักษาและเพิ่มพื้นที่สีเขียว ส่งเสริมการจัดการทรัพยากรธรรมชาติและสิ่งแวดล้อมสู่ความยั่งยืนระดับท้องถิ่น
๓. ส่งเสริมเมืองสิ่งแวดล้อมยั่งยืนรองรับการเปลี่ยนแปลงในอนาคต
๔. อนุรักษ์พันธุกรรมพืชและพัฒนาชนบทเชิงพื้นที่ ประยุกต์ตามแนวพระราชดำริ
๕. บริหารจัดการทรัพยากรน้ำในพื้นที่อย่างมีธรรมาภิบาล
๖. จัดทำแผนและขับเคลื่อนแผนชุมชนด้านทรัพยากรธรรมชาติและสิ่งแวดล้อมตามบริบทเชิงพื้นที่ เพื่อเพิ่มศักยภาพการสร้างระบบข้อมูลและพัฒนากลไกการขับเคลื่อนแผนแบบบูรณาการในระดับพื้นที่
๗. เสริมสร้างรายได้และพัฒนาคุณภาพชีวิตชุมชน ขับเคลื่อนปรับเปลี่ยนพืชเชิงเดี่ยวไปเป็นพืชเศรษฐกิจสีเขียว โดยประยุกต์ใช้ความรู้เทคโนโลยีและนวัตกรรมในการเพิ่มมูลค่าของเศรษฐกิจสีเขียวอย่างยั่งยืนเพิ่มขึ้น
๘. พัฒนาองค์ความรู้ด้านทรัพยากรธรรมชาติและสิ่งแวดล้อมเพื่อพัฒนาสู่นวัตกรรมให้เกิดการเปลี่ยนแปลง

ประเด็นยุทธศาสตร์ที่ ๕ : การเสริมสร้างสังคมคุณภาพ เมืองน่าอยู่มีความปลอดภัย เพื่อคุณภาพชีวิตที่ดี ของประชาชน

วัตถุประสงค์

๑. เพื่อส่งเสริมสังคมคุณภาพ พัฒนาคุณภาพชีวิตของคนทุกช่วงวัย กลุ่มเปราะบาง และรองรับสังคมสูงวัยอย่างมีคุณภาพ
๒. เพื่อสร้างความเป็นธรรมลดความเหลื่อมล้ำทางสังคม
๓. เพื่อส่งเสริมและขับเคลื่อนโครงการอันเนื่องมาจากพระราชดำริ และพระราชปณิธาน
๔. เพื่อเสริมสร้างชุมชนเข้มแข็ง สังคมเมืองปลอดภัยและสงบสุข
๕. เพื่อส่งเสริมความมั่นคง และสงบสุขพื้นที่ชายแดน

แนวทางการพัฒนา

๑. พัฒนาคุณภาพชีวิตของคนทุกช่วงวัย กลุ่มเปราะบาง และรองรับสังคมสูงวัยอย่างมีคุณภาพ
๒. ลดความเหลื่อมล้ำของสังคมตามแนวทางเศรษฐกิจพอเพียง
๓. ป้องกันและแก้ไขปัญหาเสพติด โดยใช้กลไกประชารัฐ
๔. เพิ่มประสิทธิภาพด้านความมั่นคงภายใน มุ่งเน้นการบูรณาการความร่วมมือของทุกภาคส่วน เพื่อรับมือกับปัญหาภัยคุกคามด้านความมั่นคงทุกรูปแบบ
๕. เพิ่มประสิทธิภาพและความพร้อมด้านความมั่นคงตามแนวชายแดน
๖. เพิ่มประสิทธิภาพและเตรียมความพร้อมเพื่อป้องกันและบรรเทาสาธารณภัย และความปลอดภัยทางถนนโดยการมีส่วนร่วมของชุมชน

๑.๓.๔ ยุทธศาสตร์การพัฒนากองคกรปกครองส่วนท้องถิ่นในเขตจังหวัดเชียงใหม่

(พ.ศ. ๒๕๖๖ - ๒๕๗๐)

วิสัยทัศน์ขององค์กรปกครองส่วนท้องถิ่นจังหวัดเชียงใหม่

“บำบัดทุกข์ บำรุงสุขและคุณภาพชีวิตของชาวเชียงใหม่ ด้วยการให้บริการสาธารณะที่มีประสิทธิภาพและคุ้มค่า”

พันธกิจ

๑. บูรณาการหน่วยงานภายใต้องค์กรปกครองส่วนท้องถิ่นจังหวัดเชียงใหม่และเครือข่ายภาครัฐ เอกชนและองค์กรชุมชน ทำการพัฒนาและเสริมสร้างศักยภาพทรัพยากรมนุษย์เชิงสร้างสรรค์อย่างมีส่วนร่วมด้วยคุณภาพที่เป็นมิตรต่อสิ่งแวดล้อมและวัฒนธรรมอย่างเสมอภาคและยั่งยืน
๒. สร้างความมั่นคงทางด้านโภชนาการ ห่วงโซ่อุปสงค์และอุปทานตามหลักปรัชญาของเศรษฐกิจพอเพียง จนสามารถเข้าสู่ระดับการแข่งขันทั้งภายในและต่างประเทศได้
๓. ปรับปรุงระบบการใช้ประโยชน์ฐานข้อมูลพื้นฐานและทันสมัยในทุกมิติเชื่อมโยงระดับองค์กรปกครองส่วนท้องถิ่นจังหวัดเชียงใหม่ ด้วยแผนแม่บทและวางระบบการบริการงานในระดับกลุ่มจังหวัด กลุ่มภาคเหนือตอนบน กลุ่มภาคเหนือและระดับชาติ เชื่อมโยงกับภูมิภาคกลุ่มอาเซียน และระบบการตลาดและบริโภคของสากลได้อย่างมีประสิทธิภาพ
๔. สร้างและปรับปรุงระบบการบำบัดทุกข์ บำรุงสุขและพัฒนาคุณภาพชีวิตของชาวเชียงใหม่ด้วยการให้บริการสาธารณะที่มีประสิทธิภาพและคุ้มค่า ทั้งด้านการบรรเทาสาธารณภัย การสาธารณสุขเชิงรุกและป้องกัน รวมถึงการเตรียมความพร้อมด้วยแผนรองรับความเสี่ยงเชิงสาธารณะอย่างรอบคอบและเปิดเผยที่ปฏิบัติได้ทุกระดับและพื้นที่อย่างมีธรรมาภิบาล

ประเด็นยุทธศาสตร์การพัฒนาองค์กรปกครองส่วนท้องถิ่นในเขตจังหวัดเชียงใหม่ (๒๕๖๖ - ๒๕๗๐)

๑. ยุทธศาสตร์ที่ ๑ ด้านพัฒนาระบบสุขภาพชุมชน

เป้าประสงค์

- ๑.๑ การบริการสาธารณสุขและส่งเสริมสุขภาพชุมชน
- ๑.๒ การสร้างสภาพแวดล้อมที่เอื้อต่อการมีสุขภาวะที่ดี (Smart city) และแผนเผชิญเหตุในภาวะปกติและไม่ปกติ
- ๑.๓ ส่งเสริมระบบการแพทย์แผนไทยและแพทย์ทางเลือกแบบบูรณาการ

๒. ยุทธศาสตร์ที่ ๒ ด้านโครงสร้างพื้นฐาน สาธารณูปโภค และแหล่งน้ำ

เป้าประสงค์

- ๒.๑ พัฒนาระบบโครงสร้างพื้นฐาน การคมนาคม ระบบขนส่งสาธารณะที่ได้มาตรฐานครบวงจรภายในและระหว่างชุมชน เชื่อมโยงโครงข่ายระบบขนส่งมวลชนเชียงใหม่
- ๒.๒ พัฒนาระบบสาธารณูปโภค ระบบชลประทาน และแหล่งน้ำอุปโภค - บริโภคสะอาดเพียงพอต่อความต้องการของเกษตรกรและชุมชน
- ๒.๓ พัฒนาระบบการสื่อสารดิจิทัลสาธารณะ และอินเทอร์เน็ตชุมชน
- ๒.๔ จัดการให้มีระบบขนส่งมวลชน บริการกลุ่มนักเรียนและประชาชนอย่างมีส่วนร่วม

๓. ยุทธศาสตร์ที่ ๓ ด้านการป้องกัน บรรเทาสาธารณภัยและการรักษาความเรียบร้อยในชุมชน

เป้าประสงค์

- ๓.๑ ชุมชนมีความสามัคคี รับผิดชอบอย่างสมานฉันท์ สามารถป้องกัน บรรเทาสาธารณภัยทางธรรมชาติและจากพฤติกรรมมนุษย์อย่างมีส่วนร่วม
- ๓.๒ ชุมชนมีส่วนร่วมกับทางราชการในการป้องกันและแก้ไขปัญหาเสพติด การรักษาความปลอดภัยต่อชีวิตและทรัพย์สินในชุมชน

๔. ยุทธศาสตร์ที่ ๔ ด้านการจัดการทรัพยากรธรรมชาติและสิ่งแวดล้อม

เป้าประสงค์

- ๔.๑ สร้างความตระหนักรู้ ความเข้าใจในการอนุรักษ์ การจัดการทรัพยากรธรรมชาติและสิ่งแวดล้อมอย่างยั่งยืน
- ๔.๒ สร้างความตระหนักรู้และป้องกันในการจัดการมลภาวะสิ่งแวดล้อมด้านอากาศ (PM๒.๕)
- ๔.๓ ส่งเสริมชุมชนปลอดขยะ (Zero Waste Management)
- ๔.๔ ส่งเสริมการสร้างสวนสาธารณะนิเวศชุมชน และการใช้พื้นที่ว่างเปล่าให้เกิดประโยชน์เชิงสาธารณะ

๕. ยุทธศาสตร์ที่ ๕ ด้านการพัฒนาคุณภาพชีวิต การศึกษา ส่งเสริมเศรษฐกิจและการท่องเที่ยว

เป้าประสงค์

- ๕.๑ ส่งเสริมการเกษตรและอาหารปลอดภัยด้วยเทคโนโลยีทันสมัย บูรณาการกับภูมิปัญญาท้องถิ่น กลางน้ำและปลายน้ำด้วยเกษตรอินทรีย์
- ๕.๒ เสริมสร้างมูลค่าเพิ่มด้านเศรษฐกิจฐานราก สินค้า OTOP และ SMEs ในและนอกภาคเกษตรของชุมชน
- ๕.๓ การท่องเที่ยวเชิงอนุรักษ์ที่เน้นคุณค่าและความยั่งยืน
- ๕.๔ เพิ่มโอกาสการเข้าถึงข้อมูลแหล่งท่องเที่ยวชุมชนอย่างดึงดูดใจ

- ๕.๕ เชื่อมโยงการท่องเที่ยว ภูมิปัญญาท้องถิ่น ภูมินิเวศและอาชีพเพื่อสร้างรายได้ตาม
แนวทางปรัชญาเศรษฐกิจพอเพียงให้แก่ชุมชนแบบครบวงจร
- ๕.๖ การจัดการศึกษาตลอดชีวิต (Lifelong Education)
- ๕.๗ จัดตั้งศูนย์พัฒนาเด็กเล็กอัจฉริยะและศูนย์การเรียนรู้และดูแลผู้สูงอายุ คนพิการหรือ
ผู้ด้อยโอกาสทางกาย ทางจิตและสังคม
- ๕.๘ จัดการศึกษาภาคบังคับอย่างมีคุณภาพ

๖. ยุทธศาสตร์ที่ ๖ ด้านศาสนา ศิลปวัฒนธรรม ประเพณี และภูมิปัญญาท้องถิ่น

เป้าประสงค์

- ๖.๑ พัฒนาองค์ความรู้ของสถาบันทางศาสนา ศิลปวัฒนธรรม ประเพณี และภูมิปัญญา
ท้องถิ่นอย่างเป็นรูปธรรม
- ๖.๒ บูรณาการการอนุรักษ์และเผยแพร่ศาสนา ศิลปวัฒนธรรม และภูมิปัญญาท้องถิ่น
โบราณสถาน เข้ากับการจัดการท่องเที่ยวอย่างยั่งยืน ทั้งเชิงนิเวศ ศิลปวัฒนธรรม
- ๖.๓ ส่งเสริมการเรียนรู้และการเตรียมความพร้อมเข้าสู่มรดกโลกที่สัมพันธ์กับแผนแม่บทการ
อนุรักษ์และพัฒนาเมืองเก่าเชียงใหม่

๗. ยุทธศาสตร์ที่ ๗ ด้านการบริหารจัดการบ้านเมืองที่ดี

เป้าประสงค์

- ๗.๑ เสริมสร้างจิตสำนึกของประชาชนในสถาบันหลักของชาติและการปกครองระบอบ
ประชาธิปไตยอันมีพระมหากษัตริย์ทรงเป็นพระประมุข
- ๗.๒ พัฒนาสมรรถนะบุคลากรองค์กรปกครองส่วนท้องถิ่นให้มีประสิทธิภาพ จัดบริการ
- ๗.๓ พัฒนาระบบการฐานข้อมูลกลางการพัฒนาท้องถิ่นขององค์กรปกครองส่วนท้องถิ่นให้
เป็นปัจจุบันด้วยเทคโนโลยีที่ทันสมัย

เป้าหมายการพัฒนาที่ยั่งยืน (Sustainable Development Goals : SDGs)

มีทั้งหมด ๑๗ เป้าหมาย ประกอบด้วย

- เป้าหมายที่ ๑ : ขจัดความยากจนทุกรูปแบบในทุกพื้นที่
- เป้าหมายที่ ๒ : ยุติความหิวโหย บรรลุความมั่นคงทางอาหารและยกระดับโภชนาการและส่งเสริมเกษตรกรรมที่ยั่งยืน
- เป้าหมายที่ ๓ : สร้างหลักประกันว่าคนมีชีวิตที่มีสุขภาพดีและส่งเสริมความเป็นอยู่ที่ดีสำหรับทุกคนในทุกวัย
- เป้าหมายที่ ๔ : สร้างหลักประกันว่าทุกคนมีการศึกษาที่มีคุณภาพอย่างครอบคลุมและเท่าเทียม และสนับสนุนโอกาสในการเรียนรู้ตลอดชีวิต
- เป้าหมายที่ ๕ : บรรลุความเท่าเทียมระหว่างเพศ และเสริมอำนาจให้แก่สตรีและเด็กหญิง
- เป้าหมายที่ ๖ : สร้างหลักประกันว่าจะมีการจัดให้มีน้ำและสุขอนามัยสำหรับทุกคนและมีการบริหารจัดการที่ยั่งยืนคน
- เป้าหมายที่ ๗ : สร้างหลักประกันให้ทุกคนสามารถเข้าถึงพลังงานสมัยใหม่ที่ยั่งยืนในราคาที่ย่อมเยา
- เป้าหมายที่ ๘ : ส่งเสริมการเติบโตทางเศรษฐกิจที่ต่อเนื่อง ครอบคลุม และยั่งยืน การจ้างงานเต็มที่มีผลิตภาพ และการมีงานที่เหมาะสมสำหรับทุกคน
- เป้าหมายที่ ๙ : สร้างโครงสร้างพื้นฐานที่มีความทนทาน ส่งเสริมการพัฒนาอุตสาหกรรมที่ครอบคลุมและยั่งยืน และส่งเสริมนวัตกรรม
- เป้าหมายที่ ๑๐ : ลดความไม่เสมอภาคภายในประเทศและระหว่างประเทศ
- เป้าหมายที่ ๑๑ : ทำให้เมืองและการตั้งถิ่นฐานของมนุษย์มีความครอบคลุม ปลอดภัย มีภูมิคุ้มกัน และยั่งยืน
- เป้าหมายที่ ๑๒ : สร้างหลักประกันให้มีรูปแบบการผลิตและการบริโภคที่ยั่งยืน
- เป้าหมายที่ ๑๓ : ปฏิบัติการอย่างเร่งด่วนเพื่อต่อสู้การเปลี่ยนแปลงสภาพภูมิอากาศและผลกระทบที่เกิดขึ้น
- เป้าหมายที่ ๑๔ : อนุรักษ์และใช้ประโยชน์จากมหาสมุทร ทะเล และทรัพยากรทางทะเลอย่างยั่งยืนเพื่อการพัฒนาที่ยั่งยืน
- เป้าหมายที่ ๑๕ : ปกป้อง ปันฟู และสนับสนุนการใช้ระบบนิเวศบนบกอย่างยั่งยืน จัดการป่าไม้อย่างยั่งยืนต่อสู้การกลายสภาพเป็นทะเลทราย หยุดการเสื่อมโทรมของที่ดินและฟื้นสภาพดิน และหยุดยั้งการสูญเสียดังกล่าวหลายทางชีวภาพ
- เป้าหมายที่ ๑๖ : ส่งเสริมสังคมที่สงบสุขและครอบคลุมเพื่อการพัฒนาที่ยั่งยืน ให้ทุกคนเข้าถึงความยุติธรรม และสร้างสถาบันที่มีประสิทธิภาพ รับผิดชอบ และครอบคลุมในทุกระดับ
- เป้าหมายที่ ๑๗ : เสริมความเข้มแข็งให้แก่กลไกการดำเนินงานและฟื้นฟูหุ้นส่วนความร่วมมือระดับโลกเพื่อการพัฒนาที่ยั่งยืน

๒. ยุทธศาสตร์ของเทศบาลตำบลยุหว่า

๒.๑ วิสัยทัศน์

“เทศบาลตำบลยุหว่าเป็นชุมชนน่าอยู่ เชิดชูคุณธรรม”

๒.๒ พันธกิจ

พันธกิจที่ ๑ พัฒนาระบบโครงสร้างพื้นฐานทั้งระบบสาธารณูปโภคและสาธารณูปการ ให้มีความสะดวก ปลอดภัย เพียงพอและทั่วถึง

พันธกิจที่ ๒ ส่งเสริมและพัฒนาอาชีพให้กับประชาชน พัฒนาทักษะและวิชาการทางด้านการเกษตร ส่งเสริมสนับสนุนให้ประชาชนใช้หลักปรัชญาเศรษฐกิจพอเพียงในการดำเนินชีวิต

พันธกิจที่ ๓ ส่งเสริมการดำเนินงานของกลุ่มองค์กรต่าง ๆ ในชุมชนให้มีส่วนร่วมในการพัฒนาท้องถิ่น สร้างความปลอดภัยในชีวิตและทรัพย์สินของประชาชน ป้องกันและลดปัญหาการแพร่ระบาดของยาเสพติดในชุมชน

พันธกิจที่ ๔ ส่งเสริมให้เด็ก เยาวชนและประชาชนได้รับการศึกษาอย่างทั่วถึงทั้งในระบบและนอกระบบ อนุรักษ์และสืบสานศาสนา วัฒนธรรมประเพณี และภูมิปัญญาท้องถิ่นให้คงอยู่อย่างยั่งยืน ส่งเสริมและสนับสนุนให้ประชาชนได้ออกกำลังกาย เล่นกีฬา ให้มีสุขภาพร่างกายแข็งแรง

พันธกิจที่ ๕ ดำเนินการป้องกันและระงับโรคติดต่อต่าง ๆ ส่งเสริมกองทุนหลักประกันสุขภาพในระดับท้องถิ่นในการเสริมสร้างสุขภาพของประชาชน สนับสนุนการดำเนินงานของภาคีเครือข่ายในการจัดการสุขภาพชุมชนอย่างต่อเนื่อง

พันธกิจที่ ๖ มุ่งส่งเสริมการรักษาสิ่งแวดล้อมและความสะอาดของหมู่บ้านชุมชนให้มีความสวยงาม พัฒนาระบบการจัดเก็บขยะและการบริหารจัดการขยะให้มีประสิทธิภาพ ทั่วถึงและรวดเร็ว พัฒนาและส่งเสริมสถานที่ท่องเที่ยวให้สวยงามและมีความพร้อมในการบริการนักท่องเที่ยว

พันธกิจที่ ๗ ส่งเสริมการมีส่วนร่วมของประชาชน สร้างหลักธรรมาภิบาล คุณธรรมจริยธรรม ในองค์กร ลดขั้นตอนในการให้บริการประชาชน ส่งเสริมการสร้างควมสามัคคีปรองดองให้กับประชาชน ส่งเสริมการเรียนรู้การปกครองระบอบประชาธิปไตยอันมีพระมหากษัตริย์ทรงเป็นประมุข

๒.๓ ยุทธศาสตร์การพัฒนา ประกอบไปด้วย ๗ ยุทธศาสตร์ ดังนี้

๑. ยุทธศาสตร์การพัฒนาด้านโครงสร้างพื้นฐาน
๒. ยุทธศาสตร์การพัฒนาด้านเศรษฐกิจ
๓. ยุทธศาสตร์การพัฒนาด้านสังคม
๔. ยุทธศาสตร์การพัฒนาด้านการศึกษา ศาสนา วัฒนธรรมและกีฬา
๕. ยุทธศาสตร์การพัฒนาด้านสาธารณสุข
๖. ยุทธศาสตร์การพัฒนาด้านทรัพยากรธรรมชาติและสิ่งแวดล้อม
๗. ยุทธศาสตร์การพัฒนาด้านการเมืองและการบริหารจัดการที่ดี

๓. เป้าประสงค์

๓.๑ ยุทธศาสตร์ (Strategy) ยุทธศาสตร์ที่ ๑ การพัฒนาด้านโครงสร้างพื้นฐาน

๑) พัฒนาและปรับปรุงโครงสร้างพื้นฐาน ทางระบายน้ำ และถนนทุกสายในหมู่บ้านให้อยู่ในสภาพดีมีมาตรฐานปลอดภัยและเชื่อมโยงถึงกัน

๒) พัฒนาระบบสาธารณูปโภคให้ได้มาตรฐานและเพียงพอกับความต้องการของประชาชน

๓) ปรับปรุงพัฒนาระบบไฟฟ้าสาธารณะด้วยระบบโซลาร์เซลล์ ขยายเขตไฟฟ้าสาธารณะ ไฟส่องสว่าง (ไฟกิ่ง) ให้ครอบคลุมทุกหมู่บ้าน

๓.๒ ยุทธศาสตร์ (Strategy) ยุทธศาสตร์ที่ ๒ การพัฒนาด้านเศรษฐกิจ

๑) ส่งเสริมสนับสนุนและประสานงานเชื่อมโยงให้เกิดภาคีเครือข่ายการท่องเที่ยวร่วมกับองค์กรภาครัฐและภาคเอกชน

๒) ส่งเสริมสนับสนุนการจัดตั้งกลุ่มอาชีพและวิสาหกิจชุมชน

๓) ส่งเสริมสนับสนุนข่าวสารด้านสารสนเทศ

๔) ส่งเสริมการดำเนินชีวิตของประชาชนตามแนวคิดปรัชญาเศรษฐกิจพอเพียง

๕) ส่งเสริมสนับสนุนศูนย์การเรียนรู้ทางการเกษตรและการสร้างผลผลิตทางการเกษตรให้ได้คุณภาพครบวงจร

๖) ส่งเสริมสนับสนุนทำเกษตรอินทรีย์

๗) พัฒนาและแก้ไขระบบน้ำเพื่อการเกษตร อย่างมีประสิทธิภาพและยั่งยืน

๓.๓ ยุทธศาสตร์ (Strategy) ยุทธศาสตร์ที่ ๓ การพัฒนาด้านสังคม

๑) เสริมสร้างความเข้มแข็งของชุมชน โดยการส่งเสริมสนับสนุนการดำเนินกิจกรรมของกลุ่มภาคประชาชนได้แก่ คณะกรรมการหมู่บ้าน กลุ่มพัฒนาสตรี กองทุนพัฒนาบทบาทสตรี ชมรมผู้สูงอายุ ชมรมผู้พิการผู้ด้อยโอกาส อาสาสมัครสาธารณสุขฯ อปพร. ชรบ. สภาเด็กและเยาวชน กลุ่มอาชีพ ให้มีความเข้มแข็งและเชื่อมโยงกิจกรรมร่วมกัน

๒) ส่งเสริมสนับสนุนสวัสดิการกองทุนสวัสดิการชุมชนตำบลเพื่อเป็นการสร้างหลักประกันความมั่นคงของคนในชุมชน

๓) ปรับปรุงพัฒนาระบบงานป้องกันและบรรเทาสาธารณภัยให้มีความพร้อมในการปฏิบัติงานตลอด ๒๔ ชั่วโมง

๔) เพิ่มความปลอดภัยในชีวิตและทรัพย์สินโดยติดตั้งโทรทัศน์วงจรปิด (cctv) ในจุดเสี่ยงติดสัญลักษณ์จราจรในจุดสำคัญ

๕) ส่งเสริมสนับสนุนด้านการกีฬา การออกกำลังกายให้ประชาชนครอบคลุมทั้งตำบล

๖) ส่งเสริมสนับสนุนด้านรักษาความสงบเรียบร้อยของประชาชนและป้องกันปัญหาอาชญากรรม

๓.๔ ยุทธศาสตร์ (Strategy) ยุทธศาสตร์ที่ ๔ การพัฒนาด้านการศึกษา ศาสนาวัฒนธรรมและกีฬา

๑) ส่งเสริมสนับสนุนการพัฒนาคุณภาพในการจัดการศึกษาในระบบให้มีประสิทธิภาพและส่งเสริมการศึกษานอกระบบแก่ประชาชนตลอดถึงแหล่งเรียนรู้ในชุมชน

๒) ส่งเสริมสนับสนุนอุปกรณ์และเทคโนโลยี เพื่อพัฒนาการศึกษา

๓) ส่งเสริมสนับสนุนกิจกรรมทางศาสนา การอนุรักษ์สืบทอดประเพณี ภูมิปัญญาและวัฒนธรรมท้องถิ่นให้คงอยู่ควบคู่กับการพัฒนาตำบล

๔) ส่งเสริมการออกกำลังกายของเด็ก เยาวชน และประชาชนทั่วไป ให้มีสุขภาพร่างกายสมบูรณ์แข็งแรง

๓.๕ ยุทธศาสตร์ (Strategy) ยุทธศาสตร์ที่ ๕ การพัฒนาด้านสาธารณสุข

1) ส่งเสริมสนับสนุนการมีส่วนร่วมของภาคีเครือข่ายในการจัดการสุขภาพชุมชน

2) ส่งเสริมสนับสนุนการดำเนินงานกองทุนหลักประกันสุขภาพในระดับท้องถิ่นพื้นที่ตำบล ยุทธศาสตร์ในการสร้างเสริมสุขภาพของประชาชน

3) ดำเนินการป้องกันและระงับโรคติดต่อต่าง ๆ ให้มีประสิทธิภาพและต่อเนื่อง

๓.๖ ยุทธศาสตร์ (Strategy) ยุทธศาสตร์ที่ ๖ การพัฒนาด้านทรัพยากรธรรมชาติและสิ่งแวดล้อม

- ๑) พัฒนาการบริหารจัดการขยะอย่างเป็นระบบให้มีประสิทธิภาพและประสิทธิผลมากขึ้น
- ๒) ผนวกรงค์ป้องกันแก้ไขปัญหาสิ่งแวดล้อมทุกด้านในชุมชน
- ๓) ปรับปรุงพัฒนาระบบรักษาความสะอาดของถนน ทางเดิน และที่สาธารณะทุกพื้นที่ในเขตเทศบาลตำบลยุหว่า

๓.๗ ยุทธศาสตร์ (Strategy) ยุทธศาสตร์ที่ ๗ การพัฒนาด้านการเมือง การบริหารจัดการที่ดี

- ๑) จัดให้มีการบริหารงบประมาณอย่างมีประสิทธิภาพและเป็นธรรมทั่วถึงทุกหมู่บ้านให้สอดคล้องกับความต้องการและสภาพความเป็นจริงโดยยึดหลักการบริหารกิจการบ้านเมืองที่ดี
- ๒) ส่งเสริมสนับสนุนให้เกิดภาคีเครือข่ายในการพัฒนาตำบลอย่างเป็นระบบและยั่งยืน
- ๓) เสริมสร้างคุณธรรม จริยธรรมภายในองค์กร
- ๔) สนับสนุนการใช้เทคโนโลยีต่าง ๆ ที่ทันสมัยเหมาะสมและเพียงพอ เพื่อรองรับการบริการประชาชน
- ๕) พัฒนาและปรับปรุงการบริหารงานของเทศบาลให้มีประสิทธิภาพ รวดเร็ว ถูกต้องโปร่งใสตามหลักธรรมาภิบาล

๔. ตัวชี้วัด

๔.๑ ยุทธศาสตร์ที่ ๑ การพัฒนาด้านโครงสร้างพื้นฐาน

- ๑) ร้อยละของถนนที่ได้รับการก่อสร้าง/ปรับปรุง/ซ่อมแซม โดยการเทคอนกรีตเสริมเหล็กลาดยางแอสฟัลท์ติก ลาดยางโอเวอร์เลย์ ลงหินคลุกลูกรังบดอัดแน่น เป็นต้น
- ๒) ร้อยละของทางระบายน้ำได้รับการก่อสร้างปรับปรุงเพื่อให้การระบายน้ำได้ดีขึ้นป้องกันน้ำท่วมได้ เช่น การก่อสร้างรางระบายน้ำ การวางท่อคอนกรีตเสริมเหล็ก เป็นต้น
- ๓) ร้อยละของระบบสาธารณูปโภคได้รับการก่อสร้าง/ปรับปรุง ที่ได้มาตรฐานและเพียงพอกับความต้องการของประชาชน เช่น การก่อสร้างระบบประปาหมู่บ้าน การขุดเจาะบ่อบาดาล การเปลี่ยนท่อเมนประปาหมู่บ้าน เป็นต้น
- ๔) ร้อยละของระบบไฟฟ้าสาธารณะด้วยระบบโซล่าเซลล์ ขยายเขตไฟฟ้าสาธารณะ ไฟส่องสว่าง (ไฟกิ่ง) ให้ครอบคลุมทุกหมู่บ้าน

๔.๒ ยุทธศาสตร์ที่ ๒ การพัฒนาด้านเศรษฐกิจ

- ๑) อัตราการขยายตัวของการท่องเที่ยวเพิ่มขึ้น
- ๒) ร้อยละของการจัดตั้งกลุ่มอาชีพและวิสาหกิจชุมชนเพิ่มขึ้น
- ๓) อัตราการรับรู้ข่าวสารด้านสารสนเทศของประชาชนเพิ่มขึ้น
- ๔) ร้อยละประชาชนมีการดำเนินชีวิตตามแนวทางปรัชญาเศรษฐกิจพอเพียงเพิ่มขึ้น
- ๕) ร้อยละของผลผลิตของเกษตรกรที่เพิ่มขึ้น
- ๖) ร้อยละของเกษตรกรที่ทำการเกษตรอินทรีย์เพิ่มขึ้น
- ๗) ร้อยละของระบบน้ำเพื่อการเกษตรได้รับการปรับปรุงแก้ไขให้ดียิ่งขึ้น

๔.๓ ยุทธศาสตร์ที่ ๓ การพัฒนาด้านสังคม

- ๑) ร้อยละของผู้ด้อยโอกาสได้รับการสงเคราะห์และมีคุณภาพชีวิตที่ดีขึ้น
- ๒) ร้อยละของปัญหายาเสพติดลดลง จำนวนผู้ติดยาเสพติดลดลง
- ๓) ร้อยละของระบบงานป้องกันและบรรเทาสาธารณภัยให้มีความพร้อมในการปฏิบัติงาน
- ๔) อัตราการติดกล้องโทรทัศน์วงจรปิด (cctv) ในจุดเสี่ยง ติดสัญลักษณ์จราจรในจุดสำคัญ
- ๕) อัตราการเกิดปัญหาความสงบเรียบร้อยของประชาชนลดลง

๔.๔ ยุทธศาสตร์ที่ ๔ การพัฒนาทางการศึกษา ศาสนาวัฒนธรรมและกีฬา

- ๑) ร้อยละของเด็กนักเรียนที่ได้รับการส่งเสริมสนับสนุนการพัฒนาคุณภาพในการจัดการศึกษาในระบบให้มีประสิทธิภาพและส่งเสริมการศึกษานอกระบบแก่ประชาชนตลอดถึงแหล่งเรียนรู้ในชุมชนเพิ่มขึ้น
- ๒) ร้อยละของอุปกรณ์และเทคโนโลยีเพื่อพัฒนาการศึกษาที่ได้รับการสนับสนุนเพิ่มขึ้น
- ๓) ร้อยละของกิจกรรมทางศาสนา การอนุรักษ์สืบทอดประเพณี ภูมิปัญญาและวัฒนธรรมท้องถิ่น ที่ได้รับการอนุรักษ์และส่งเสริมเพิ่มขึ้น
- ๔) ร้อยละของเด็ก เยาวชน และประชาชนทั่วไป ที่ได้รับการส่งเสริมการออกกำลังกายและมีสุขภาพร่างกายสมบูรณ์แข็งแรง

๔.๕ ยุทธศาสตร์ที่ ๕ การพัฒนาด้านสาธารณสุข

- ๑) ร้อยละของการระบาดของโรคติดต่อต่าง ๆ ลดลง
- ๒) ร้อยละของประชาชนมีสุขภาพร่างกายที่แข็งแรง
- ๓) ร้อยละของประชาชนได้รับความรู้ในการป้องกันโรคต่าง ๆ เพิ่มขึ้น
- ๔) ร้อยละของอาสาสมัครสาธารณสุขประจำหมู่บ้านได้รับการส่งเสริมสนับสนุนความรู้และพัฒนาศักยภาพต่าง ๆ
- ๕) ร้อยละของประชาชนได้รับความรู้เรื่องอาหารปลอดภัยเพิ่มขึ้น

๔.๖ ยุทธศาสตร์ที่ ๖ การพัฒนาด้านทรัพยากรธรรมชาติและสิ่งแวดล้อม

- ๑) ร้อยละของการบริหารจัดการขยะเป็นระบบและมีประสิทธิภาพและประสิทธิผลมากขึ้น
- ๒) ร้อยละของปริมาณขยะในพื้นที่ลดลง
- ๓) ร้อยละของประชาชนที่มีการคัดแยกขยะเพิ่มขึ้น
- ๔) ร้อยละของถนน ทางเดิน และที่สาธารณะทุกพื้นที่ที่มีความสะอาดและเป็นระเบียบเรียบร้อยและสวยงาม
- ๕) ร้อยละของแหล่งท่องเที่ยวได้รับการส่งเสริมและพัฒนาให้เป็นที่ท่องเที่ยว พักผ่อนหย่อนใจของประชาชน
- ๖) ร้อยละของอัตราการเผาเพื่อป้องกันปัญหาฝุ่นควันในพื้นที่ลดลง

๔.๗ ยุทธศาสตร์ที่ ๗ การพัฒนาด้านการเมือง การบริหารจัดการที่ดี

- ๑) ร้อยละของบริหารงบประมาณอย่างมีประสิทธิภาพและเป็นธรรมทั่วถึงทุกหมู่บ้านให้สอดคล้องกับความต้องการและสภาพความเป็นจริงโดยยึดหลักการบริหารกิจการบ้านเมืองที่ดี
- ๒) ร้อยละของประชาชนในการมีส่วนร่วมในการบริหารจัดการท้องถิ่นที่เพิ่มขึ้น
- ๓) ร้อยละของพนักงานมีคุณธรรม จริยธรรมเพิ่มขึ้น
- ๔) ร้อยละของเทคโนโลยีต่าง ๆ มีความทันสมัยเหมาะสมและเพียงพอ เพื่อรองรับการบริการประชาชน
- ๕) ร้อยละของการทุจริต การร้องเรียนต่าง ๆ ที่ลดลง
- ๖) ร้อยละของประชาชนที่มีความพึงพอใจต่อการบริหารจัดการของเทศบาลตำบลยี่หว้า

๕. คำเป้าหมาย

๕.๑ ยุทธศาสตร์ที่ ๑ การพัฒนาด้านโครงสร้างพื้นฐาน

- ๑) ร้อยละ ๘๐ ของถนนที่ได้รับการก่อสร้าง/ปรับปรุง/ซ่อมแซม โดยการเทคอนกรีต ลาดยางแอสฟัลท์ติก ลาดยางโอเวอร์เลย์ ลงหินคลุกลูกรังบดอัดแน่น

๒) ร้อยละ ๘๐ ของทางระบายน้ำได้รับการก่อสร้างปรับปรุงเพื่อให้การระบายน้ำได้ดีขึ้น ป้องกันน้ำท่วมได้ เช่น การก่อสร้างรางระบายน้ำ การวางท่อคอนกรีตเสริมเหล็ก เป็นต้น

๓) ร้อยละ ๘๐ ของระบบสาธารณูปโภคได้รับการก่อสร้าง/ปรับปรุง ที่ได้มาตรฐานและเพียงพอกับความต้องการของประชาชน เช่น การก่อสร้างระบบประปาหมู่บ้าน การขุดเจาะบ่อบาดาล การเปลี่ยนท่อเมนประปาหมู่บ้าน เป็นต้น

๓) ร้อยละ ๘๐ ของระบบไฟฟ้าสาธารณะด้วยระบบโซล่าเซลล์ ขยายเขตไฟฟ้าสาธารณะ ไฟส่องสว่าง (ไฟกิ่ง) ให้ครอบคลุมทุกหมู่บ้าน

๕.๒ ยุทธศาสตร์ที่ ๒ การพัฒนาด้านเศรษฐกิจ

- ๑) อัตราการขยายตัวของการท่องเที่ยวเพิ่มขึ้นร้อยละ ๘๐
- ๒) ร้อยละ ๘๐ ของการจัดตั้งกลุ่มอาชีพและวิสาหกิจชุมชนเพิ่มขึ้น
- ๓) อัตราการรับรู้ข่าวสารด้านสารสนเทศของประชาชนเพิ่มขึ้นร้อยละ ๙๐
- ๔) ร้อยละ ๙๐ ประชาชนมีการดำเนินชีวิตตามแนวทางปรัชญาเศรษฐกิจพอเพียงเพิ่มขึ้น
- ๕) ร้อยละ ๙๐ ของผลผลิตของเกษตรกรที่เพิ่มขึ้น
- ๖) ร้อยละ ๘๐ ของเกษตรกรที่ทำการเกษตรอินทรีย์เพิ่มขึ้น
- ๗) ร้อยละ ๘๐ ของระบบน้ำเพื่อการเกษตรได้รับการปรับปรุงแก้ไขให้ดียิ่งขึ้น

๕.๓ ยุทธศาสตร์ที่ ๓ การพัฒนาด้านสังคม

- ๑) ร้อยละ ๙๐ ของผู้ด้อยโอกาสได้รับการสงเคราะห์และมีคุณภาพชีวิตที่ดีขึ้น
- ๒) ร้อยละ ๙๐ ของปัญหายาเสพติดลดลง จำนวนผู้ติดยาเสพติดลดลง
- ๓) ร้อยละ ๙๐ ของระบบงานป้องกันและบรรเทาสาธารณภัยให้มีความพร้อมในการปฏิบัติงาน
- ๔) อัตราการติดกล้องโทรทัศน์วงจรปิด (cctv) ในจุดเสี่ยง ติดสัญลักษณ์จราจรในจุดสำคัญเพิ่มขึ้นร้อยละ ๘๐
- ๕) อัตราการเกิดปัญหาความสงบเรียบร้อยของประชาชนลดลงร้อยละ ๙๐

๕.๔ ยุทธศาสตร์ที่ ๔ การพัฒนาด้านการศึกษา ศาสนาวัฒนธรรมและกีฬา

- ๑) ร้อยละ ๙๐ ของเด็กนักเรียนที่ได้รับการส่งเสริมสนับสนุนการพัฒนาคุณภาพในการจัดการศึกษาในระบบให้มีประสิทธิภาพและส่งเสริมการศึกษานอกระบบแก่ประชาชนตลอดถึงแหล่งเรียนรู้ในชุมชนเพิ่มขึ้น
- ๒) ร้อยละ ๘๐ ของอุปกรณ์และเทคโนโลยีเพื่อพัฒนาการศึกษาที่ได้รับการสนับสนุนเพิ่มขึ้น
- ๓) ร้อยละ ๙๐ ของกิจกรรมทางศาสนา การอนุรักษ์สืบทอดประเพณี ภูมิปัญญาและวัฒนธรรมท้องถิ่น ที่ได้รับการอนุรักษ์และส่งเสริมเพิ่มขึ้น
- ๔) ร้อยละ ๙๐ ของเด็ก เยาวชน และประชาชนทั่วไป ที่ได้รับการส่งเสริมการออกกำลังกายและมีสุขภาพร่างกายสมบูรณ์แข็งแรง

๕.๕ ยุทธศาสตร์ที่ ๕ การพัฒนาด้านสาธารณสุข

- ๑) ร้อยละ ๘๐ ของการระบาดของโรคติดต่อต่าง ๆ ลดลง
- ๒) ร้อยละ ๙๐ ของประชาชนมีสุขภาพร่างกายที่แข็งแรง
- ๓) ร้อยละ ๙๐ ของประชาชนได้รับความรู้ในการป้องกันโรคต่าง ๆ เพิ่มขึ้น
- ๔) ร้อยละ ๙๐ ของอาสาสมัครสาธารณสุขประจำหมู่บ้านได้รับการส่งเสริมสนับสนุนความรู้และพัฒนาศักยภาพต่าง ๆ
- ๕) ร้อยละ ๘๐ ของประชาชนได้รับความรู้เรื่องอาหารปลอดภัยเพิ่มขึ้น

๕.๖ ยุทธศาสตร์ที่ ๖ การพัฒนาด้านทรัพยากรธรรมชาติและสิ่งแวดล้อม

- ๑) ร้อยละ ๙๐ ของการบริหารจัดการขยะเป็นระบบและมีประสิทธิภาพและประสิทธิผลมากขึ้น
- ๒) ร้อยละ ๙๐ ของปริมาณขยะในพื้นที่ลดลง
- ๓) ร้อยละ ๘๐ ของประชาชนที่มีการคัดแยกขยะเพิ่มขึ้น
- ๔) ร้อยละ ๘๐ ของถนน ทางเดิน และที่สาธารณะทุกพื้นที่ที่มีความสะอาดและเป็นระเบียบเรียบร้อยและสวยงาม
- ๕) ร้อยละ ๘๐ ของแหล่งท่องเที่ยวได้รับการส่งเสริมและพัฒนาให้เป็นที่ยอดนิยม พักผ่อนหย่อนใจของประชาชน
- ๖) ร้อยละ ๘๐ ของอัตราการเผาเพื่อป้องกันปัญหาฝุ่นควันในพื้นที่ลดลง

๕.๗ ยุทธศาสตร์ที่ ๗ การพัฒนาด้านการเมือง การบริหารจัดการที่ดี

- ๑) ร้อยละ ๘๐ ของบริหารงบประมาณอย่างมีประสิทธิภาพและเป็นธรรมทั่วถึงทุกหมู่บ้านให้สอดคล้องกับความต้องการและสภาพความเป็นจริงโดยยึดหลักการบริหารกิจการบ้านเมืองที่ดี
- ๒) ร้อยละ ๘๐ ของประชาชนในการมีส่วนร่วมในการบริหารจัดการท้องถิ่นที่เพิ่มขึ้น
- ๓) ร้อยละ ๙๐ ของพนักงานมีคุณธรรม จริยธรรมเพิ่มขึ้น
- ๔) ร้อยละ ๙๐ ของเทคโนโลยีต่าง ๆ มีความทันสมัยเหมาะสมและเพียงพอ เพื่อรองรับการบริการประชาชน
- ๕) ร้อยละ ๙๐ ของการทุจริต การร้องเรียนต่าง ๆ ที่ลดลง
- ๖) ร้อยละ ๘๐ ของประชาชนที่มีความพึงพอใจต่อการบริหารจัดการของเทศบาลตำบลยุหว่า

๖. กลยุทธ์

๖.๑ ยุทธศาสตร์ที่ ๑ การพัฒนาด้านโครงสร้างพื้นฐาน

กลยุทธ์ ดำเนินการพัฒนาและปรับปรุงระบบโครงสร้างพื้นฐาน ประเภทสาธารณูปโภคและสาธารณูปการ เช่น เส้นทางคมนาคม ระบบการระบายน้ำ ระบบประปาหมู่บ้าน ระบบไฟฟ้าสาธารณะ ให้มีความสะดวก รวดเร็ว ปลอดภัยและเพียงพอต่อความต้องการของประชาชน

แนวทางการพัฒนา

๑.๑ พัฒนาและปรับปรุงโครงสร้างพื้นฐาน ทางระบายน้ำ และถนนทุกสายในหมู่บ้านให้อยู่ในสภาพดีมีมาตรฐานปลอดภัยและเชื่อมโยงถึงกัน โดยการก่อสร้าง ปรับปรุง ซ่อมแซม ถนนในพื้นที่ของเทศบาลตำบลยุหว่าโดยการเทคอนกรีตเสริมเหล็ก ลาดยางแอสฟัลท์ติก ลาดยางโอเวอร์เลย์ ลงหินคลุกลูกรัง บดอัดแน่น ก่อสร้าง ปรับปรุงทางระบายน้ำ เช่น การก่อสร้างรางระบายน้ำ การวางท่อคอนกรีตเสริมเหล็ก เพื่อให้การระบายน้ำได้ดีขึ้นป้องกันน้ำท่วมได้

๑.๒ พัฒนาระบบสาธารณูปโภคให้ได้มาตรฐานและเพียงพอกับความต้องการของประชาชน โดยการก่อสร้างระบบประปาหมู่บ้าน การขุดเจาะบ่อบาดาล การเปลี่ยนท่อเมนประปาหมู่บ้าน ให้ครบทุกหมู่บ้านในเขตเทศบาลตำบลยุหว่า

๑.๓ ติดตั้ง/ปรับปรุงพัฒนาระบบไฟฟ้าสาธารณะด้วยระบบโซลาร์เซลล์ ขยายเขตไฟฟ้าสาธารณะ ไฟส่องสว่าง (ไฟกิ่ง) ให้ครอบคลุมทุกหมู่บ้าน

๖.๒ ยุทธศาสตร์ที่ ๒ การพัฒนาด้านเศรษฐกิจ

กลยุทธ์ ดำเนินการส่งเสริมให้ประชาชนมีอาชีพและรายได้เพิ่มขึ้น ส่งเสริมกลุ่มอาชีพต่าง ๆ ในตำบล ส่งเสริมการดำเนินชีวิตของประชาชนตามแนวคิดปรัชญาเศรษฐกิจพอเพียง ส่งเสริมให้เกษตรกร ได้รับความรู้ทางภาควิชาการเกษตร ให้มีการเพิ่มผลผลิตทางการเกษตรและเป็นเกษตรปลอดภัย

แนวทางการพัฒนา

๒.๑ ส่งเสริมสนับสนุนและประสานงานเชื่อมโยงให้เกิดภาคีเครือข่ายการท่องเที่ยวร่วมกับ องค์การภาครัฐและภาคเอกชน

๒.๒ ส่งเสริมสนับสนุนการจัดตั้งกลุ่มอาชีพและวิสาหกิจชุมชน

๒.๓ ส่งเสริมสนับสนุนข่าวสารด้านสารสนเทศ

๒.๔ ส่งเสริมการดำเนินชีวิตของประชาชนตามแนวคิดปรัชญาเศรษฐกิจพอเพียง

๒.๕ ส่งเสริมสนับสนุนศูนย์การเรียนรู้ทางการเกษตรและการสร้างผลผลิตทางการเกษตรให้ได้คุณภาพครบวงจร

๒.๖ ส่งเสริมสนับสนุนทำเกษตรอินทรีย์

๒.๗ พัฒนาและแก้ไขระบบน้ำเพื่อการเกษตร อย่างมีประสิทธิภาพและยั่งยืน

๖.๓ ยุทธศาสตร์ที่ ๓ การพัฒนาด้านสังคม

กลยุทธ์ ดำเนินการพัฒนาและส่งเสริมคุณภาพชีวิตของประชาชนในเขตเทศบาลตำบลยุหวา ให้มีสุขภาพที่ดีมีสุขภาพร่างกายที่สมบูรณ์แข็งแรง มีความปลอดภัยในชีวิตและทรัพย์สิน และเสริมสร้างความเข้มแข็งให้กับกลุ่มองค์กรต่าง ๆ ให้มีความสามัคคีและเข้มแข็ง

แนวทางการพัฒนา

๓.๑ เสริมสร้างความเข้มแข็งของชุมชน โดยการส่งเสริมสนับสนุนการดำเนินกิจกรรมของกลุ่มภาคประชาชนได้แก่ คณะกรรมการหมู่บ้าน กลุ่มพัฒนาสตรี กองทุนพัฒนาบทบาทสตรี ชมรมผู้สูงอายุ ชมรมผู้พิการผู้ด้อยโอกาส อาสาสมัครสาธารณสุข อปพร. ชรบ. สภาเด็กและเยาวชน และกลุ่มอาชีพต่าง ๆ ให้มีความเข้มแข็งและเชื่อมโยงกิจกรรมร่วมกัน

๓.๒ ส่งเสริมสนับสนุนสวัสดิการกองทุนสวัสดิการชุมชนตำบลเพื่อเป็นการสร้างหลักประกันความมั่นคงของคนในชุมชน

๓.๓ ปรับปรุงพัฒนาระบบงานป้องกันและบรรเทาสาธารณภัยให้มีความพร้อมในการปฏิบัติงานตลอด ๒๔ ชั่วโมง

๓.๔ เพิ่มความปลอดภัยในชีวิตและทรัพย์สินโดยติดตั้งโทรทัศน์วงจรปิด (cctv) ในจุดเสี่ยงติดสัญลักษณ์จราจรในจุดสำคัญ

๓.๕ ส่งเสริมสนับสนุนด้านการกีฬา การออกกำลังกายให้ประชาชนครอบคลุมทั้งตำบล

๓.๖ ส่งเสริมสนับสนุนด้านรักษาความสงบเรียบร้อยของประชาชนและป้องกันปัญหาอาชญากรรม

๖.๔ ยุทธศาสตร์ที่ ๔ การพัฒนาด้านการศึกษา ศาสนา วัฒนธรรมและกีฬา

กลยุทธ์ ดำเนินการส่งเสริมการศึกษาให้เด็ก เยาวชนและประชาชนได้รับการศึกษาอย่างทั่วถึง ส่งเสริมกิจกรรมทางศาสนา ภูมิปัญญาท้องถิ่นและการอนุรักษ์วัฒนธรรมประเพณีท้องถิ่นให้คงอยู่ต่อไป

แนวทางการพัฒนา

๔.๑ ส่งเสริมสนับสนุนการพัฒนาคุณภาพในการจัดการศึกษาในระบบให้มีประสิทธิภาพและส่งเสริมการศึกษานอกระบบแก่ประชาชนตลอดถึงแหล่งเรียนรู้ในชุมชน

๔.๒ ส่งเสริมสนับสนุนอุปกรณ์และเทคโนโลยี เพื่อพัฒนาการศึกษา

๔.๓ ส่งเสริมสนับสนุนกิจกรรมทางศาสนา การอนุรักษ์สืบทอดประเพณี ภูมิปัญญาและวัฒนธรรมท้องถิ่นให้คงอยู่ควบคู่กับการพัฒนาตำบล

๔.๔ ส่งเสริมการออกกำลังกายของเด็ก เยาวชน และประชาชนทั่วไป ให้มีสุขภาพร่างกายสมบูรณ์แข็งแรง

๖.๕ ยุทธศาสตร์ที่ ๕ การพัฒนาด้านสาธารณสุข

กลยุทธ์ ดำเนินการเสริมสร้างให้ประชาชนปลอดภัยจากโรคติดต่อต่าง ๆ สนับสนุนภาคีเครือข่ายในการจัดการสุขภาพชุมชน ส่งเสริมสนับสนุนการดำเนินงานกองทุนหลักประกันสุขภาพในระดับท้องถิ่นพื้นที่ตำบลยู่หว่า

แนวทางการพัฒนา

๕.๑ ส่งเสริมสนับสนุนการมีส่วนร่วมของภาคีเครือข่ายในการจัดการสุขภาพชุมชน

๕.๒ ส่งเสริมสนับสนุนการดำเนินงานกองทุนหลักประกันสุขภาพในระดับท้องถิ่นพื้นที่ตำบลยู่หว่าในการสร้างเสริมสุขภาพของประชาชน

๕.๓ ดำเนินการป้องกันและระงับโรคติดต่อต่าง ๆ ให้มีประสิทธิภาพและต่อเนื่อง

๖.๖ ยุทธศาสตร์ที่ ๖ การพัฒนาด้านทรัพยากรธรรมชาติและสิ่งแวดล้อม

กลยุทธ์ ดำเนินการพัฒนาให้พื้นที่เทศบาลตำบลยู่หว่า มีสิ่งแวดล้อมที่ดี สะอาด มีภูมิทัศน์ที่ดี สวยงามร่มรื่น พัฒนาปรับปรุงระบบบริหารจัดการขยะให้มีประสิทธิภาพให้มากยิ่งขึ้น

แนวทางการพัฒนา

๖.๑ พัฒนาการบริหารจัดการขยะอย่างเป็นระบบให้มีประสิทธิภาพและประสิทธิผลมากขึ้น

๖.๒ ผนวกรงศ์ป้องกันแก้ไขปัญหาสิ่งแวดล้อมทุกด้านในชุมชน

๖.๓ ปรับปรุงพัฒนาระบบรักษาความสะอาดของถนน ทางเดิน และที่สาธารณะทุกพื้นที่ในเขตเทศบาลตำบลยู่หว่า

๖.๗ ยุทธศาสตร์ที่ ๗ การพัฒนาด้านการเมืองและการบริหารจัดการที่ดี

กลยุทธ์ ดำเนินการส่งเสริมกระบวนการการมีส่วนร่วมของประชาชน เน้นประชาชนเป็นศูนย์กลางในการดำเนินงาน สร้างระบบธรรมาภิบาลในองค์กร จะมุ่งเน้นส่งเสริม สนับสนุนและให้ความสำคัญต่อกระบวนการมีส่วนร่วมของภาคประชาชนมากยิ่งขึ้น

แนวทางการพัฒนา

๗.๑ จัดให้มีการบริหารงบประมาณอย่างมีประสิทธิภาพและเป็นธรรมทั่วถึงทุกหมู่บ้านให้สอดคล้องกับความต้องการและสภาพความเป็นจริงโดยยึดหลักการบริหารกิจการบ้านเมืองที่ดี

๗.๒ ส่งเสริมสนับสนุนให้เกิดภาคีเครือข่ายในการพัฒนาตำบลอย่างเป็นระบบและยั่งยืน

๗.๓ เสริมสร้างคุณธรรม จริยธรรมภายในองค์กร

๗.๔ สนับสนุนการใช้เทคโนโลยีต่าง ๆ ที่ทันสมัยเหมาะสมและเพียงพอ เพื่อรองรับการบริการประชาชน

๗.๕ พัฒนาและปรับปรุงการบริหารงานของเทศบาลให้มีประสิทธิภาพ รวดเร็ว ถูกต้อง โปร่งใสตามหลักธรรมาภิบาล

๖. จุดยืนทางยุทธศาสตร์

เทศบาลตำบลยุหว่า ได้กำหนดจุดยืนทางยุทธศาสตร์การพัฒนาให้สอดคล้องกับยุทธศาสตร์ชาติ ๒๐ ปี แผนพัฒนาเศรษฐกิจและสังคมแห่งชาติ ฉบับที่ ๑๓ (พ.ศ. ๒๕๖๖ – ๒๕๗๐) แผนพัฒนาภาค แผนพัฒนากลุ่มภาคเหนือตอนบน แผนพัฒนาจังหวัดเชียงใหม่ แผนพัฒนาองค์กรปกครองส่วนท้องถิ่นจังหวัดเชียงใหม่ แผนพัฒนาอำเภอสันป่าตอง และแผนพัฒนาหมู่บ้าน โดยมุ่งเน้นให้ประชาชนในเขตเทศบาลตำบลยุหว่า เป็นชุมชนน่าอยู่ มีการคมนาคมที่ดี มีสิ่งอุปโภคบริโภคที่ดี มีการพัฒนาคุณภาพชีวิตให้ประชาชนมีความสุขเป็นสังคมที่มีความเข้มแข็ง ส่งเสริมให้เกิดการเรียนรู้ทั้งเด็กและผู้ใหญ่ ให้ประชาชนทุกกลุ่มองค์กรเข้ามามีส่วนร่วมในการเสนอปัญหาและเสนอแนะการดำเนินงาน มีการน้อมนำปรัชญาเศรษฐกิจพอเพียงมาเป็นแนวทางในการดำเนินชีวิตของประชาชน และได้มุ่งเน้นการบริหารจัดการตามหลักธรรมาภิบาลมาใช้ในการบริหารงานในเขตเทศบาลตำบลยุหว่า เพื่อจะได้พัฒนาให้เทศบาลตำบลยุหว่ามีความยั่งยืนในทุก ๆ ด้าน โดยได้กำหนดยุทธศาสตร์การพัฒนาไว้ จำนวน ๗ ยุทธศาสตร์ ได้แก่

๑. ยุทธศาสตร์การพัฒนาด้านโครงสร้างพื้นฐาน
๒. ยุทธศาสตร์การพัฒนาด้านเศรษฐกิจ
๓. ยุทธศาสตร์การพัฒนาด้านสังคม
๔. ยุทธศาสตร์การพัฒนาด้านการศึกษา ศาสนา วัฒนธรรมและกีฬา
๕. ยุทธศาสตร์การพัฒนาด้านสาธารณสุข
๖. ยุทธศาสตร์การพัฒนาด้านทรัพยากรธรรมชาติและสิ่งแวดล้อม
๗. ยุทธศาสตร์การพัฒนาด้านการเมือง การบริหารจัดการที่ดี

ภายใต้ยุทธศาสตร์การพัฒนาดังกล่าว เทศบาลตำบลยุหว่า ได้กำหนดแนวทางการพัฒนาตามยุทธศาสตร์การพัฒนาที่วางไว้ ดังนี้

๑. ด้านโครงสร้างพื้นฐาน ดำเนินการก่อสร้างปรับปรุงและซ่อมแซมเส้นทางคมนาคมทั้งภายในเขตเทศบาลและเส้นทางที่เชื่อมต่อกับท้องถิ่นอื่น ๆ เพื่อให้ประชาชนได้เดินทางสัญจรโดยสะดวก รวดเร็วและปลอดภัย ดำเนินการก่อสร้างระบบการระบายน้ำให้สามารถป้องกันน้ำท่วมได้ ดำเนินการปรับปรุงระบบสาธารณูปโภคต่าง ๆ ให้ได้มาตรฐานและเพียงพอต่อความต้องการของประชาชน และติดตั้งปรับปรุงระบบไฟฟ้าสาธารณะ ระบบโซลาเซลล์ ไฟกึ่ง ให้ทั่วถึงทุกพื้นที่เพื่อให้ประชาชนได้มีไฟฟ้าส่องสว่างและลดปัญหาอุบัติเหตุต่าง ๆ ได้

๒. ด้านเศรษฐกิจ ดำเนินการส่งเสริมให้ประชาชนได้น้อมนำเอาปรัชญาเศรษฐกิจพอเพียงมาใช้ในการดำเนินชีวิต ซึ่งสามารถเพิ่มรายได้ ลดรายจ่ายในครัวเรือนได้ ส่งเสริมการฝึกอาชีพให้กับประชาชนในพื้นที่ ส่งเสริมเกษตรกรให้ได้เรียนรู้ทางด้านวิชาการโดยศูนย์ถ่ายทอดเทคโนโลยีการเกษตรประจำตำบล และศูนย์เรียนรู้เศรษฐกิจพอเพียงตำบลยุหว่า ส่งเสริมการผลิตปุ๋ยอินทรีย์ การทำเกษตรอินทรีย์ การจัดตั้งกลุ่มวิสาหกิจชุมชน เป็นต้น

๓. ด้านสังคม ดำเนินการเสริมสร้างความเข้มแข็งของชุมชน โดยการส่งเสริมสนับสนุนการดำเนินกิจกรรมของกลุ่มภาคประชาชนได้แก่ คณะกรรมการหมู่บ้าน กลุ่มพัฒนาสตรี กองทุนพัฒนาบทบาทสตรี ชมรมผู้สูงอายุ ชมรมผู้พิการผู้ด้อยโอกาส อาสาสมัครสาธารณสุขฯ อปพร. ขรบ. สภากาชาดและเยาวชนกลุ่มอาชีพ ให้มีความเข้มแข็งและเชื่อมโยงกิจกรรมร่วมกัน ส่งเสริมสนับสนุนสวัสดิการกองทุนสวัสดิการชุมชนตำบลเพื่อเป็นการสร้างหลักประกันความมั่นคงของคนในชุมชน ปรับปรุงพัฒนาระบบงานป้องกันและบรรเทาสาธารณภัยให้มีความพร้อมในการปฏิบัติงานตลอด ๒๔ ชั่วโมง เพิ่มความปลอดภัยในชีวิตและทรัพย์สินโดยติดตั้งโทรทัศน์วงจรปิด (cctv) ในจุดเสี่ยง ติดตั้งสัญญาณจราจรในจุดสำคัญ ส่งเสริมสนับสนุนด้านรักษาความสงบเรียบร้อยของประชาชนและป้องกันปัญหาอาชญากรรม

๔. ด้านการศึกษา ศาสนา วัฒนธรรมและกีฬา ดำเนินการส่งเสริมสนับสนุนการพัฒนาคุณภาพในการจัดการศึกษาในระบบให้มีประสิทธิภาพและส่งเสริมการศึกษานอกระบบแก่ประชาชนตลอดถึงแหล่งเรียนรู้ในชุมชน ส่งเสริมสนับสนุนอุปกรณ์และเทคโนโลยี เพื่อพัฒนาการศึกษาให้ทันสมัยและเพียงพอ ส่งเสริมสนับสนุนกิจกรรมทางศาสนา การอนุรักษ์สืบทอดประเพณี ภูมิปัญญาและวัฒนธรรมท้องถิ่นให้คงอยู่ ควบคู่กับการพัฒนาตำบล ส่งเสริมการออกกำลังกายของเด็ก เยาวชน และประชาชนทั่วไป ให้มีสุขภาพร่างกายสมบูรณ์แข็งแรง

๕. ด้านสาธารณสุข ดำเนินการส่งเสริมสนับสนุนการมีส่วนร่วมของภาคีเครือข่ายในการจัดการสุขภาพชุมชน ส่งเสริมสนับสนุนการดำเนินงานกองทุนหลักประกันสุขภาพในระดับท้องถิ่นพื้นที่ตำบลยู่หว่าในการสร้างเสริมสุขภาพของประชาชน ดำเนินการป้องกันและระงับโรคติดต่อต่าง ๆ ให้มีประสิทธิภาพและต่อเนื่อง

๖. ด้านทรัพยากรธรรมชาติและสิ่งแวดล้อม ดำเนินการพัฒนาการบริหารจัดการขยะอย่างเป็นระบบให้มีประสิทธิภาพและประสิทธิผลมากขึ้นรณรงค์ป้องกันแก้ไขปัญหาสิ่งแวดล้อมทุกด้านในชุมชน ปรับปรุงพัฒนาระบบรักษาความสะอาดของถนน ทางเดิน และที่สาธารณะทุกพื้นที่ในเขตเทศบาลตำบลยู่หว่า

๗. ด้านการเมือง การบริหารจัดการที่ดี ดำเนินการจัดให้มีการบริหารงบประมาณอย่างมีประสิทธิภาพและเป็นธรรมทั่วถึงทุกหมู่บ้านให้สอดคล้องกับความต้องการและสภาพความเป็นจริงโดยยึดหลักการบริหารกิจการบ้านเมืองที่ดี ส่งเสริมสนับสนุนให้เกิดภาคีเครือข่ายในการพัฒนาตำบลอย่างเป็นระบบและยั่งยืน เสริมสร้างคุณธรรม จริยธรรมภายในองค์กร สนับสนุนการใช้เทคโนโลยีต่าง ๆ ที่ทันสมัยเหมาะสมและเพียงพอ เพื่อรองรับการบริการประชาชน พัฒนาและปรับปรุงการบริหารงานของเทศบาลให้มีประสิทธิภาพ รวดเร็ว ถูกต้องโปร่งใสตามหลักธรรมาภิบาล

๘. ความเชื่อมโยงของยุทธศาสตร์ในภาพรวม

เทศบาลตำบลยู่หว่า ได้กำหนดยุทธศาสตร์การพัฒนาให้สอดคล้องกับยุทธศาสตร์ชาติ ๒๐ ปี แผนพัฒนาเศรษฐกิจและสังคมแห่งชาติ ฉบับที่ ๑๓ (พ.ศ. ๒๕๖๖ – ๒๕๗๐) แผนพัฒนาภาค แผนพัฒนาภูมิภาคเหนือตอนบน แผนพัฒนาจังหวัดเชียงใหม่ แผนพัฒนาองค์กรปกครองส่วนท้องถิ่นจังหวัดเชียงใหม่ แผนพัฒนาอำเภอสันป่าตอง และแผนพัฒนาหมู่บ้าน เพื่อรองรับการพัฒนาให้ครอบคลุมสอดคล้องกับแผนพัฒนาในทุกระดับ และรองรับการประสานแผนพัฒนาในระดับต่าง ๆ ได้ รวมทั้งสามารถตอบสนองนโยบายของรัฐบาล นโยบายของผู้บริหารท้องถิ่น ซึ่งสามารถแก้ไขปัญหาและตอบสนองความต้องการของประชาชนได้

ยุทธศาสตร์การพัฒนาของเทศบาลตำบลยู่หว่า ได้กำหนดขึ้นโดยการวิเคราะห์ศักยภาพของท้องถิ่น และผ่านกระบวนการการมีส่วนร่วมของประชาชนโดยการออกประชุมประชาคมหมู่บ้านในเขตพื้นที่ทุกหมู่บ้าน และได้กำหนดแผนงานโครงการต่าง ๆ ที่เป็นปัญหาและความต้องการของประชาชนในพื้นที่ ดังนั้น ยุทธศาสตร์การพัฒนาและแผนพัฒนาท้องถิ่นของเทศบาลตำบลยู่หว่า จึงมีความสอดคล้องเชื่อมโยงกับแผนพัฒนาในทุกระดับสามารถบูรณาการและประสานแผนพัฒนาร่วมกับหน่วยงานต่าง ๆ ได้ และสามารถที่จะตอบสนองความต้องการของประชาชนและแก้ไขปัญหาพัฒนาให้เทศบาลตำบลยู่หว่ามีความเจริญรุ่งเรืองเป็นท้องถิ่นที่น่าอยู่อย่างยั่งยืนต่อไป

๘.๑ ความเชื่อมโยงของยุทธศาสตร์การพัฒนาของเทศบาลตำบลยุหว่า กับยุทธศาสตร์ทุกระดับ

๑. ยุทธศาสตร์การพัฒนาด้านโครงสร้างพื้นฐาน

๑.๑ ยุทธศาสตร์ชาติ ๒๐ ปี

- ยุทธศาสตร์ด้านการสร้างความสามารถในการแข่งขัน

๑.๒ แผนพัฒนาเศรษฐกิจและสังคมแห่งชาติ ฉบับที่ ๑๓

- หมายเหตุที่ ๕ ไทยเป็นประตูการค้าการลงทุนและยุทธศาสตร์ทางโลจิสติกส์ที่สำคัญของภูมิภาค

๑.๓ แผนพัฒนาภาค

- ใช้โอกาสจากเขตเศรษฐกิจพิเศษและการเชื่อมโยงกับอนุภูมิภาค HMS BIMSTEC และ AEC เพื่อขยายฐานเศรษฐกิจของภาค

๑.๔ แผนพัฒนากลุ่มจังหวัด

- การพัฒนาเศรษฐกิจท่องเที่ยวและการค้าในพื้นที่

๑.๕ แผนพัฒนาจังหวัดเชียงใหม่

- การส่งเสริมการท่องเที่ยวเพิ่มมูลค่าเชื่อมโยงธรรมชาติ วัฒนธรรม สุขภาพและเศรษฐกิจท้องถิ่น

๑.๖ แผนยุทธศาสตร์การพัฒนารองขององค์กรปกครองส่วนท้องถิ่นจังหวัดเชียงใหม่

- ด้านโครงสร้างพื้นฐาน สาธารณูปโภค และแหล่งน้ำ

๒. ยุทธศาสตร์การพัฒนาด้านเศรษฐกิจ

๒.๑ ยุทธศาสตร์ชาติ ๒๐ ปี

- ยุทธศาสตร์ด้านการสร้างความสามารถในการแข่งขัน

๒.๒ แผนพัฒนาเศรษฐกิจและสังคมแห่งชาติ ฉบับที่ ๑๓

- หมายเหตุที่ ๑ ไทยเป็นประเทศชั้นนำด้านสินค้าเกษตรและเกษตรแปรรูปมูลค่าสูง
- หมายเหตุที่ ๗ ไทยมีวิสาหกิจขนาดกลางและขนาดย่อมที่เข้มแข็ง มีศักยภาพสูง และสามารถแข่งขันได้

๒.๓ แผนพัฒนาภาค

- พัฒนาผู้ประกอบการและบุคลากรให้มีความรู้ มีทักษะฝีมือ เข้าถึงข้อมูล ภาวะเปียบ พัฒนาสินค้าที่มีศักยภาพ สามารถแข่งขันได้
- ยกระดับเป็นฐานการผลิตเกษตรอินทรีย์และเกษตรปลอดภัย

๒.๔ แผนพัฒนากลุ่มจังหวัด

- การพัฒนาเศรษฐกิจท่องเที่ยวและการค้าในพื้นที่
- พัฒนาเศรษฐกิจเกษตรสร้างสรรค์

๒.๕ แผนพัฒนาจังหวัดเชียงใหม่

- การขับเคลื่อนเกษตรปลอดภัย เกษตรอินทรีย์ เชื่อมโยงอุตสาหกรรมเกษตรแปรรูปมูลค่าสูง และพัฒนานวัตกรรมการอาหารแห่งอนาคต ภายใต้ BCG Model
- ส่งเสริมการค้าการลงทุน บนฐานเศรษฐกิจสร้างสรรค์ และการพัฒนาบริการสุขภาพ

๒.๖ แผนยุทธศาสตร์การพัฒนารองขององค์กรปกครองส่วนท้องถิ่นจังหวัดเชียงใหม่

- ด้านการพัฒนาคุณภาพชีวิต การศึกษา ส่งเสริมเศรษฐกิจและการท่องเที่ยว

๓. ยุทธศาสตร์การพัฒนาด้านสังคม

๓.๑ ยุทธศาสตร์ชาติ ๒๐ ปี

- ยุทธศาสตร์ด้านการพัฒนาและเสริมสร้างศักยภาพทรัพยากรมนุษย์
- ยุทธศาสตร์ด้านการสร้างโอกาสและความเสมอภาคทางสังคม

๓.๒ แผนพัฒนาเศรษฐกิจและสังคมแห่งชาติ ฉบับที่ ๑๓

- หมายความว่า ๘ ไทยมีพื้นที่เมืองอัจฉริยะที่น่าอยู่ ปลอดภัย เด็ดขาดได้อย่างยั่งยืน
- หมายความว่า ๙ ไทยมีความยากจนข้ามรุ่นลดลง และมีความคุ้มครองทางสังคมที่เพียงพอเหมาะสม

๓.๓ แผนพัฒนาภาค

- พัฒนาผู้ประกอบการและบุคลากรให้มีความรู้ มีทักษะฝีมือ เข้าถึงข้อมูล ภาวะเปียบ พัฒนาสินค้าที่มีศักยภาพ สามารถแข่งขันได้

๓.๔ แผนพัฒนากลุ่มจังหวัด

- แนวทางการพัฒนาท่องเที่ยวเชื่อมโยง ๔ จังหวัด (เชียงใหม่ แม่ฮ่องสอน ลำปางและลำพูน) โดยการยกระดับการท่องเที่ยวเชิงสุขภาพ การแพทย์แผนไทย ส่งเสริมอัตลักษณ์วัฒนธรรมล้านนา

๓.๕ แผนพัฒนาจังหวัดเชียงใหม่

- การเสริมสร้างสังคมคุณภาพ ความมั่นคง ปลอดภัย และสงบสุขของประชาชน ตามแนวทางปรัชญาเศรษฐกิจพอเพียง

๓.๖ แผนยุทธศาสตร์การพัฒนาขององค์กรปกครองส่วนท้องถิ่นจังหวัดเชียงใหม่

- ด้านการพัฒนาคุณภาพชีวิต การศึกษา ส่งเสริมเศรษฐกิจและการท่องเที่ยว
- ด้านการป้องกัน บรรเทาสาธารณภัยและการรักษาความเป็นระเบียบเรียบร้อยในชุมชน

๔. ยุทธศาสตร์การพัฒนาด้านการศึกษา ศาสนา วัฒนธรรม และกีฬา

๔.๑ ยุทธศาสตร์ชาติ ๒๐ ปี

- ยุทธศาสตร์ด้านการพัฒนาและเสริมสร้างศักยภาพทรัพยากรมนุษย์
- ยุทธศาสตร์ด้านการสร้างโอกาสและความเสมอภาคทางสังคม

๔.๒ แผนพัฒนาเศรษฐกิจและสังคมแห่งชาติ ฉบับที่ ๑๓

- หมายความว่า ๑๒ ไทยมีกำลังคนสมรรถนะสูง มุ่งเรียนรู้อย่างต่อเนื่อง ตอบโจทย์การพัฒนาแห่งอนาคต

๔.๓ แผนพัฒนาภาค

- ใช้โอกาสจากเขตเศรษฐกิจพิเศษและการเชื่อมโยงกับอนุภูมิภาค HMS BIMSTEC และAEC เพื่อขยายฐานเศรษฐกิจของภาค

๔.๔ แผนพัฒนากลุ่มจังหวัด

- แนวทางการพัฒนาท่องเที่ยวเชื่อมโยง ๔ จังหวัด (เชียงใหม่ แม่ฮ่องสอน ลำปางและลำพูน) โดยการยกระดับการท่องเที่ยวเชิงสุขภาพ การแพทย์แผนไทย ส่งเสริมอัตลักษณ์วัฒนธรรมล้านนา

๔.๕ แผนพัฒนาจังหวัดเชียงใหม่

- การเสริมสร้างสังคมคุณภาพ ความมั่นคง ปลอดภัย และสงบสุขของประชาชน ตามแนวทางปรัชญาเศรษฐกิจพอเพียง

- ๔.๖ แผนยุทธศาสตร์การพัฒนาขององค์กรปกครองส่วนท้องถิ่นจังหวัดเชียงใหม่
- ด้านศาสนา ศิลปวัฒนธรรม ประเพณี และภูมิปัญญาท้องถิ่น

๕. ยุทธศาสตร์การพัฒนาด้านสาธารณสุข

๕.๑ ยุทธศาสตร์ชาติ ๒๐ ปี

- ยุทธศาสตร์ด้านการพัฒนาและเสริมสร้างศักยภาพทรัพยากรมนุษย์
- ยุทธศาสตร์ด้านการสร้างการเติบโตบนคุณภาพชีวิตที่เป็นมิตรต่อสิ่งแวดล้อม

๕.๒ แผนพัฒนาเศรษฐกิจและสังคมแห่งชาติ ฉบับที่ ๑๓

- หมายเหตุที่ ๔ ไทยเป็นศูนย์กลางทางการแพทย์และสุขภาพมูลค่าสูง

๕.๓ แผนพัฒนาภาค

- พัฒนาการท่องเที่ยวและธุรกิจบริการต่อเนื่องมีคุณภาพ

๕.๔ แผนพัฒนากลุ่มจังหวัด

- การพัฒนาเศรษฐกิจสิ่งแวดล้อมเพื่อลดฝุ่นควัน

๕.๕ แผนพัฒนาจังหวัดเชียงใหม่

- ส่งเสริมการค้าการลงทุน บนฐานเศรษฐกิจสร้างสรรค์ และการพัฒนาบริการสุขภาพ

๕.๖ แผนยุทธศาสตร์การพัฒนาขององค์กรปกครองส่วนท้องถิ่นจังหวัดเชียงใหม่

- ด้านพัฒนาระบบสุขภาพชุมชน

๖. ยุทธศาสตร์การพัฒนาด้านทรัพยากรธรรมชาติและสิ่งแวดล้อม

๖.๑ ยุทธศาสตร์ชาติ ๒๐ ปี

- ยุทธศาสตร์ด้านการสร้างการเติบโตบนคุณภาพชีวิตที่เป็นมิตรต่อสิ่งแวดล้อม

๖.๒ แผนพัฒนาเศรษฐกิจและสังคมแห่งชาติ ฉบับที่ ๑๓

- หมายเหตุที่ ๑๐ ไทยมีเศรษฐกิจหมุนเวียนและสังคมคาร์บอนต่ำ
- หมายเหตุที่ ๑๑ ไทยสามารถลดความเสี่ยงและผลกระทบจากภัยธรรมชาติ และการเปลี่ยนแปลงสภาพภูมิอากาศ

๖.๓ แผนพัฒนาภาค

- อนุรักษ์และฟื้นฟูป่าต้นน้ำให้คงความสมบูรณ์ จัดระบบบริหารจัดการน้ำอย่างเหมาะสมและเชื่อมโยงพื้นที่เกษตรให้ทั่วถึง

๖.๔ แผนพัฒนากลุ่มจังหวัด

- การพัฒนาเศรษฐกิจสิ่งแวดล้อมเพื่อลดฝุ่นควัน

๖.๕ แผนพัฒนาจังหวัดเชียงใหม่

- การจัดการปัญหาฝุ่นควัน (PM๒.๕) พัฒนาทรัพยากรธรรมชาติและสิ่งแวดล้อมอย่างยั่งยืน

๖.๖ แผนยุทธศาสตร์การพัฒนาขององค์กรปกครองส่วนท้องถิ่นจังหวัดเชียงใหม่

- ด้านการพัฒนาคุณภาพชีวิต การศึกษา ส่งเสริมเศรษฐกิจและการท่องเที่ยว
- ด้านการจัดการทรัพยากรธรรมชาติและสิ่งแวดล้อม

๗. ยุทธศาสตร์การพัฒนาด้านการเมือง การบริหารจัดการที่ดี

๗.๑ ยุทธศาสตร์ชาติ ๒๐ ปี

- ยุทธศาสตร์ด้านการปรับสมดุลและพัฒนาระบบการบริหารจัดการภาครัฐ

๗.๒ แผนพัฒนาเศรษฐกิจและสังคมแห่งชาติ ฉบับที่ ๑๓

- หมายความว่า ๑๓ ไทยมีภาครัฐที่ทันสมัย มีประสิทธิภาพ และตอบโจทย์ประชาชน

๗.๓ แผนพัฒนาภาค

- พัฒนาผู้ประกอบการและบุคลากรให้มีความรู้ มีทักษะฝีมือ เข้าถึงข้อมูล ภาวะเปียบ พัฒนาสินค้าที่มีศักยภาพ สามารถแข่งขันได้

๗.๔ แผนพัฒนากลุ่มจังหวัด

- แนวทางการพัฒนาท่องเที่ยวเชื่อมโยง ๔ จังหวัด (เชียงใหม่ แม่ฮ่องสอน ลำปางและลำพูน) โดยการยกระดับการท่องเที่ยวเชิงสุขภาพ การแพทย์แผนไทย ส่งเสริมอัตลักษณ์วัฒนธรรมล้านนา

๗.๕ แผนพัฒนาจังหวัดเชียงใหม่

- การเสริมสร้างสังคมคุณภาพ ความมั่นคง ปลอดภัย และสงบสุขของประชาชน ตามแนวทางปรัชญาเศรษฐกิจพอเพียง

๗.๖ แผนยุทธศาสตร์การพัฒนาขององค์กรปกครองส่วนท้องถิ่นจังหวัดเชียงใหม่

- ด้านการบริหารจัดการบ้านเมืองที่ดี

ความเชื่อมโยงยุทธศาสตร์การพัฒนาของเทศบาลตำบลยี่หว้า (พ.ศ. ๒๕๖๖ - ๒๕๗๐) กับยุทธศาสตร์ชาติ และแผนระดับต่าง ๆ

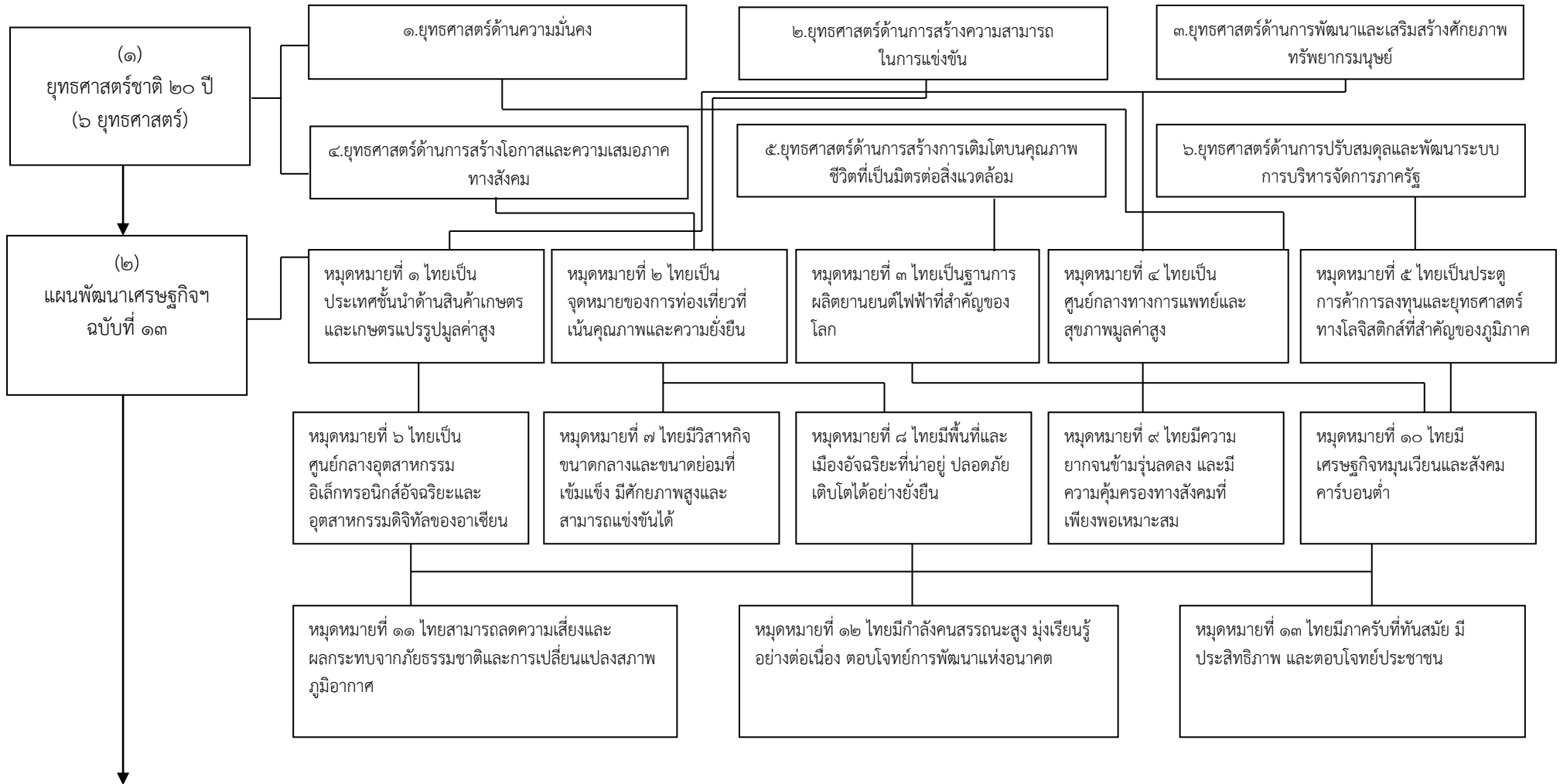

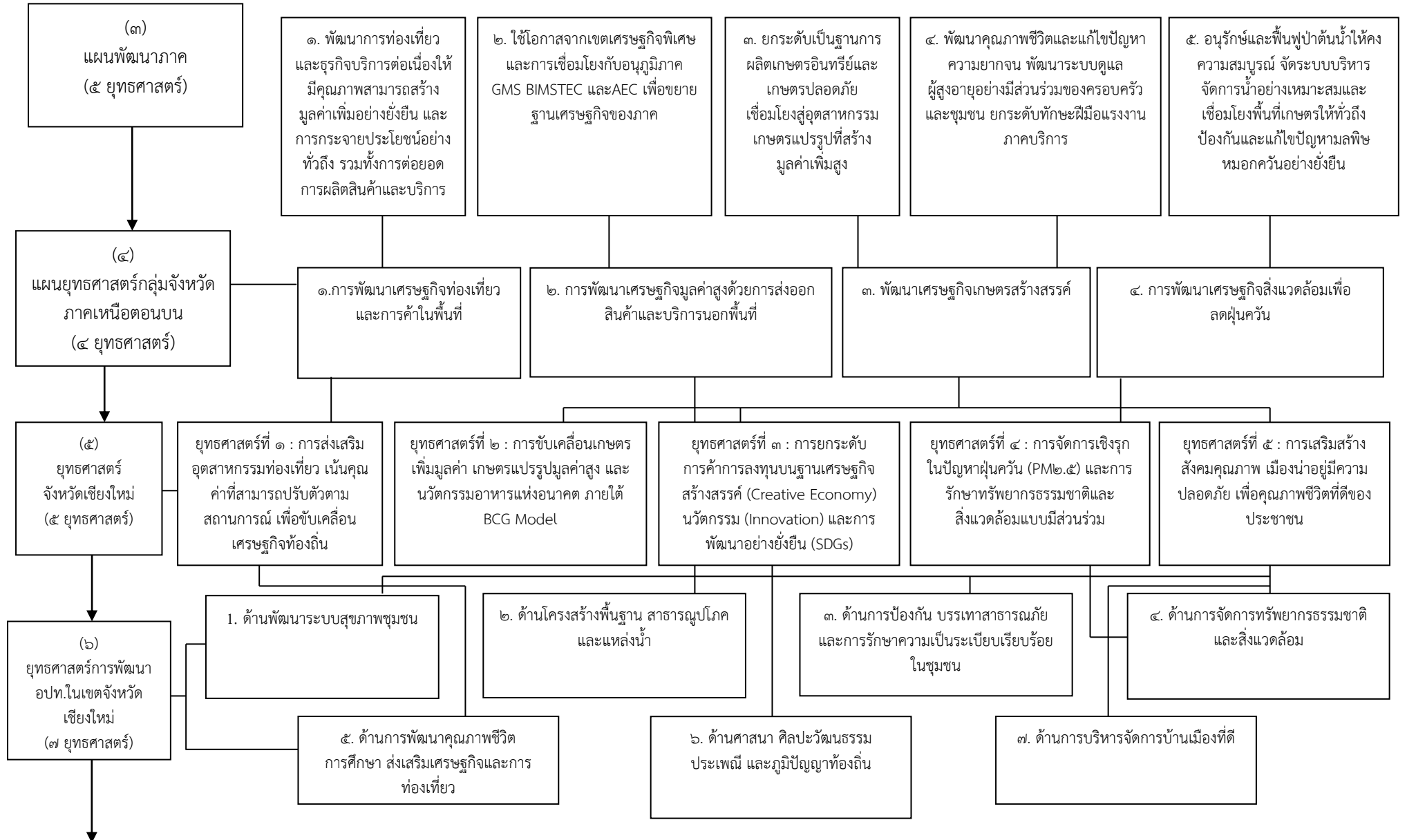

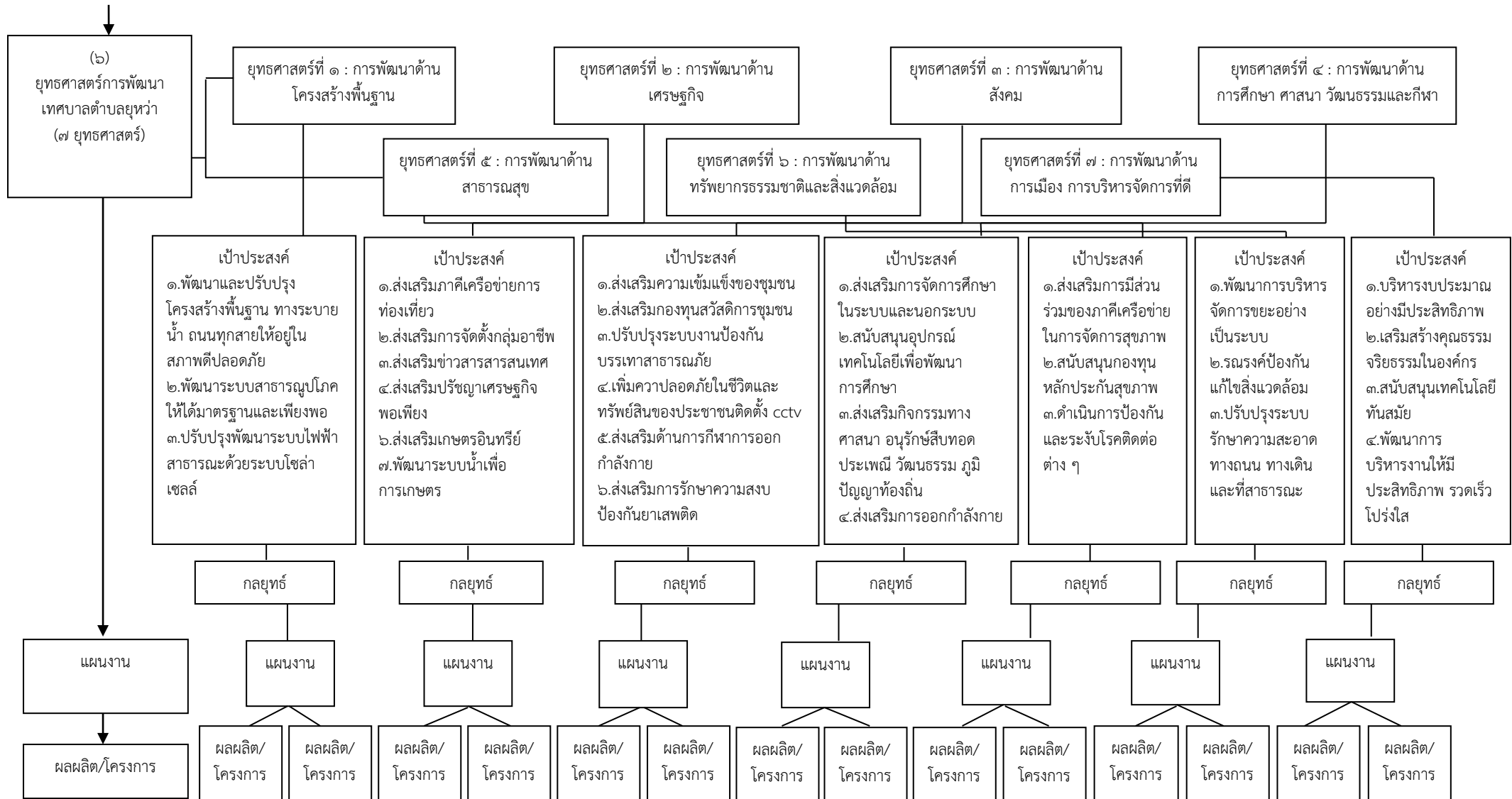

แผนผังยุทธศาสตร์ (strategic map) เทศบาลตำบลยุหว่า



แผนผังยุทธศาสตร์ (strategic map) เทศบาลตำบลลพบุรี (ต่อ)



๓. การวิเคราะห์เพื่อพัฒนาท้องถิ่น

๓.๑ การวิเคราะห์กรอบการทำยุทธศาสตร์ขององค์กรปกครองส่วนท้องถิ่น

การวิเคราะห์ศักยภาพการพัฒนาของเทศบาลตำบลห้วยหว้า (SWOT)

๑. การวิเคราะห์ศักยภาพด้านเศรษฐกิจ

จุดแข็ง (Strengths – S)

- ๑.๑ ชุมชนมีภูมิปัญญาท้องถิ่น สามารถผลิตสินค้า หัตถกรรม ที่มีเอกลักษณ์เฉพาะตัว
- ๑.๒ มีองค์กรต่างๆหลากหลาย เช่น กลุ่มเกษตรกร กลุ่มออมทรัพย์เพื่อการผลิต กลุ่มอาชีพต่างๆ
- ๑.๓ เป็นแหล่งหัตถกรรมภูมิปัญญาท้องถิ่นในการผลิตภัณฑ์ไม้แกะสลัก ที่มีลวดลายความละเอียด อ่อนช้อย สะท้อนวิถีชุมชนและมีคุณภาพสูง และมีเครือข่ายเชื่อมโยงกับหนึ่งตำบลหนึ่งผลิตภัณฑ์ที่ผ่านการรับรองมาตรฐานสินค้า
- ๑.๔ มีตลาดนัดชุมชนขนาดใหญ่ (ภาคทุ่งฟ้าบด) ซึ่งพัฒนามาจากตลาดค้าขายวัว ควาย ที่ใหญ่ที่สุดในภาคเหนือ ทำให้มีการหมุนเวียนของเงินตราเข้ามาในพื้นที่อำเภอสันป่าตองปีละจำนวนมาก

จุดอ่อน (Weaknesses – W)

- ๑.๑ การประกอบอาชีพภาคเกษตรกรรม ยังขาดการพัฒนาอย่างครบวงจร ขาดเทคโนโลยีที่ทันสมัย และขาดความรู้ทางวิชาการใหม่ ๆ
- ๑.๒ ขาดตลาดในการจำหน่ายสินค้าหรือผลิตภัณฑ์

โอกาส (Opportunities – O)

- ๑.๑ รัฐบาลได้ให้ความสำคัญกับการแก้ไขปัญหาเศรษฐกิจรากหญ้า โดยมีโครงการสำคัญหลาย เช่น การแก้ไขปัญหาความยากจน การพักชำระหนี้เกษตรกร
- ๑.๒ ภูมิปัญญาท้องถิ่น ทางหัตถกรรม เช่น การแกะสลัก ทักษะการประกอบอาหาร ฝีมือเชิงช่างงานศิลป์ทำให้มีโอกาสพัฒนาสินค้าหนึ่งตำบลหนึ่งผลิตภัณฑ์ให้เป็นที่รู้จักแพร่หลาย และสามารถเพิ่มรายได้

ข้อจำกัด (Threats – T)

- ๑.๑ ปัญหาโรคระบาดไวรัสโคโรนา ๒๐๑๙ ทำให้ภาวะเศรษฐกิจตกต่ำ ประชาชนขาดรายได้ และเกิดปัญหาการว่างงาน
- ๑.๒ ปัญหาความขัดแย้งระหว่างประเทศ ทำให้การค้าการลงทุนต่าง ๆ ประสบปัญหาและน้ำมันที่มีราคาสูงขึ้น ทำให้เกิดภาวะราคาสินค้ามีราคาแพง เกิดภาวะเงินเฟ้อ เป็นต้น

๒. การวิเคราะห์ศักยภาพด้านสังคม

จุดแข็ง (Strengths – S)

- ๒.๑ ประชาชนมีความตื่นตัวในการมีส่วนร่วมในการพัฒนาและร่วมส่งเสริม สนับสนุนกิจกรรมของ ภาครัฐเป็นอย่างดี
- ๒.๒ มีกลุ่มองค์กรภาคประชาชน เช่น กลุ่มสตรีแม่บ้าน กลุ่มผู้สูงอายุ กลุ่มอาสาสมัครสาธารณสุขประจำหมู่บ้าน มีความเข้มแข็ง มีความสามัคคี

จุดอ่อน (Weaknesses – W)

- ๒.๑ สังคมส่วนใหญ่เป็นสังคมผู้สูงอายุ ทำให้เกิดปัญหาในการดูแลสุขภาพและคุณภาพชีวิต

โอกาส (Opportunities - O)

- ๒.๑ นโยบายของผู้บริหารเน้นการสร้างกระบวนการมีส่วนร่วมของประชาชน และให้ความสำคัญกับกลุ่มองค์กรภาคประชาชนให้เข้ามาจับบทบาทและมีส่วนร่วมในการบริหารจัดการท้องถิ่นให้มากขึ้น
- ๒.๒ นโยบายของรัฐบาลให้โอกาสกับผู้สูงอายุ ผู้พิการ ผู้ป่วยเอดส์ และผู้ด้อยโอกาส ในการได้รับการสงเคราะห์เบี้ยยังชีพทุกคน

ข้อจำกัด (Threats - T)

- ๒.๑ ปัญหาโรคระบาดไวรัสโคโรนา ๒๐๑๙ ทำให้ประสบปัญหาในการรวมกลุ่มทำกิจกรรมต่าง ๆ ของกลุ่มองค์กรภาคประชาชนที่ไม่สามารถทำได้ หรือประสบปัญหาในกฎระเบียบและมาตรการที่กำหนดขึ้น

๓. การวิเคราะห์ศักยภาพด้านการศึกษา

จุดแข็ง (Strengths - S)

- ๓.๑ เทศบาลมีโรงเรียนและศูนย์พัฒนาเด็กเล็กในสังกัด ทำให้มีการบริหารจัดการที่คล่องตัว สะดวกในการบริหารของสถานศึกษาได้อย่างมีประสิทธิภาพ

จุดอ่อน (Weaknesses - W)

- ๓.๑ ผู้ปกครองบางส่วนมีแนวคิด ค่านิยม ที่ให้เด็กนักเรียนไปเรียนของเอกชน และโรงเรียนในเมือง ทำให้จำนวนเด็กนักเรียนของโรงเรียนในสังกัดเทศบาลมีจำนวนที่ลดลง

โอกาส (Opportunities - O)

- ๓.๑ รัฐบาลได้มีนโยบายในการส่งเสริมสุขภาพของเด็กนักเรียนในการสนับสนุนโครงการอาหารเสริม และโครงการอาหารกลางวัน ทำให้เด็กนักเรียนได้รับสารอาหารครบถ้วนมีสุขภาพร่างกายสมบูรณ์แข็งแรง
- ๓.๒ พระราชบัญญัติการศึกษาแห่งชาติ สนับสนุนให้มีการจัดการศึกษาที่สอดคล้องกับความต้องการของท้องถิ่น มีคุณภาพเท่าเทียมกันและทั่วถึง ทำให้ประชากรที่มีการศึกษาที่ดีเป็นบุคคลที่มีคุณภาพในอนาคต

ข้อจำกัด (Threats - T)

- ๓.๑ งบประมาณสำหรับการพัฒนาสถานศึกษาและบุคลากรทางการศึกษา มีจำนวนจำกัด ไม่เพียงพอต่อการพัฒนาด้านการศึกษาได้อย่างมีประสิทธิภาพเทียบเท่าสถานศึกษาของเอกชนได้

๔. การวิเคราะห์ศักยภาพด้านผังเมืองและการคมนาคม

จุดแข็ง (Strengths - S)

- ๔.๑ เส้นทางคมนาคมส่วนใหญ่มีสภาพที่ดีเป็นถนนคอนกรีตเสริมเหล็ก และลาดยางแอสฟัลท์ติก ทำให้การเดินทางของประชาชนมีความสะดวก ปลอดภัย
- ๔.๒ พื้นที่ของเทศบาลตำบลยุหว่า เป็นที่ราบทั้งหมดไม่มีภูเขา การพัฒนาเส้นทางคมนาคมสามารถทำได้โดยสะดวก

จุดอ่อน (Weaknesses - W)

- ๔.๑ ไม่มีการวางระบบผังเมืองที่ชัดเจน
- ๔.๒ เส้นทางคมนาคมบางเส้นทางยังเป็นถนนลูกรัง ทำให้เกิดฝุ่นละอองและมีอุบัติเหตุ

โอกาส (Opportunities - O)

- ๔.๑ รัฐบาลได้มีนโยบายในการพัฒนาระบบโลจิสติก เพื่อให้เกิดความสะดวกในการขนส่งสินค้า และการคมนาคมเชื่อมต่อกันในทุกภูมิภาค

ข้อจำกัด (Threats - T)

- ๔.๑ งบประมาณสำหรับการพัฒนาเส้นทางคมนาคมและโครงสร้างพื้นฐานต่าง ๆ มีจำนวนจำกัดไม่เพียงพอต่อการพัฒนาเส้นทางคมนาคมได้อย่างทั่วถึง

๕. การวิเคราะห์ศักยภาพด้านเทคโนโลยี

จุดแข็ง (Strengths - S)

- ๕.๑ พื้นที่ของเทศบาลตำบลยี่หว้า ตั้งอยู่ในเขตกึ่งชุมชนเมืองและชนบท และตั้งอยู่บนพื้นที่ราบทั้งหมด ทำให้การสื่อสารและการใช้เทคโนโลยีต่าง ๆ มีความสะดวกและรวดเร็ว
- ๕.๒ การสื่อสารและเทคโนโลยี ทั้งสัญญาณโทรศัพท์ อินเทอร์เน็ต มีความรวดเร็วและครอบคลุมทุกพื้นที่

จุดอ่อน (Weaknesses - W)

- ๕.๑ ประชาชนบางส่วนยังขาดความรู้ ความเข้าใจ ในการใช้เทคโนโลยีให้เกิดประโยชน์ได้

โอกาส (Opportunities - O)

- ๕.๒ รัฐบาลได้มีนโยบายในการส่งเสริมการใช้เทคโนโลยีต่าง ๆ เช่น การอบรมให้ความรู้ผ่านระบบออนไลน์ การลงทะเบียนโครงการต่าง ๆ ของรัฐผ่านระบบอินเทอร์เน็ต เป็นต้น

ข้อจำกัด (Threats - T)

- ๕.๑ ประชาชนบางส่วนยังขาดความรู้ในการใช้เทคโนโลยี และขาดงบประมาณในการจัดหาอุปกรณ์ในการสื่อสารต่าง ๆ เช่น คอมพิวเตอร์ โทรศัพท์ อินเทอร์เน็ต เป็นต้น ทำให้การรับรู้ข่าวสารและการสื่อสารต่าง ๆ ยังมีข้อจำกัด

๖. การวิเคราะห์ศักยภาพด้านทรัพยากรธรรมชาติและสิ่งแวดล้อมและการท่องเที่ยว

จุดแข็ง (Strengths - S)

- ๖.๑ เทศบาลตำบลยี่หว้ามีทรัพยากรธรรมชาติ คือ หนองน้ำสาธารณะขนาดใหญ่ (หนองสระเรียม) เหมาะแก่การพัฒนาให้เป็นแหล่งท่องเที่ยว
- ๖.๒ ไม่มีพื้นที่ป่า ทำให้ไม่เกิดปัญหาการเกิดไฟป่าในพื้นที่
- ๖.๓ ประชาชนให้ความร่วมมือในการบริหารจัดการขยะในหมู่บ้านให้ลดลง

จุดอ่อน (Weaknesses - W)

- ๖.๑ ประชาชนยังขาดความรู้ในการคัดแยกขยะ และการนำขยะมาใช้ให้เกิดประโยชน์ เช่น การทำปุ๋ยอินทรีย์ การนำขยะรีไซเคิลกลับมาใช้ใหม่
- ๖.๒ แหล่งท่องเที่ยวที่เป็นจุดขายทางธรรมชาติ (หนองสระเรียม) ไม่เป็นที่รู้จักอันเนื่องมาจากขาดการบริหารจัดการด้านการท่องเที่ยว ขาดการประชาสัมพันธ์

โอกาส (Opportunities - O)

- ๖.๒ รัฐบาลได้มีนโยบายในการส่งเสริมการท่องเที่ยว ซึ่งจะสามารถสร้างรายได้ให้กับประชาชนในพื้นที่ได้
- ๖.๓ นโยบายของผู้บริหารมีการส่งเสริมให้ประชาชนมีการคัดแยกขยะและบริหารจัดการขยะในหมู่บ้าน คุ่มบ้าน

ข้อจำกัด (Threats - T)

- ๖.๑ ขาดงบประมาณในการพัฒนาแหล่งท่องเที่ยวให้มีความพร้อมในการรองรับนักท่องเที่ยวได้

๓.๒ การประเมินสถานการณ์สภาพแวดล้อมภายนอกที่เกี่ยวข้อง

๑) ปัญหาด้านโครงสร้างพื้นฐาน

สภาพปัญหา

- ๑.๑ ถนนบางสาย มีสภาพชำรุดเป็นหลุม เป็นบ่อ มีฝุ่นละออง
- ๑.๒ ในช่วงฤดูฝนจะประสบปัญหาน้ำท่วมขังในบริเวณหมู่บ้าน และพื้นที่ทางการเกษตร
- ๑.๓ ประชาชนขาดแคลนน้ำสำหรับอุปโภค บริโภค ไม่มีประปาหมู่บ้าน หรือมีประปาหมู่บ้านแต่ปริมาณน้ำไม่เพียงพอต่อความต้องการ
- ๑.๔ ไฟฟ้าสาธารณะในชุมชน ไฟฟ้าทางการเกษตรไม่เพียงพอ โดยเฉพาะในซอย และไฟกิ่งยังไม่ได้ติดตั้งครบทุกจุด
- ๑.๕ น้ำกัดเซาะตลิ่งพังในช่วงฤดูฝน
- ๑.๖ อาคารอเนกประสงค์หรืออาคารที่เก็บของมีไม่ครบทุกหมู่บ้าน ทำให้หมู่บ้านไม่มีที่เก็บวัสดุอุปกรณ์ครุภัณฑ์ของหมู่บ้าน
- ๑.๗ หมู่บ้านไม่มีป้ายชื่อซอย และไม่ได้จัดทำซุ้มประตูทางเข้าหมู่บ้าน
- ๑.๘ ไฟสัญญาณจราจร ป้ายจราจร ยังมีไม่

แนวโน้มในอนาคต

- ๑.๑ การก่อสร้างถนนลาดยาง หรือเทคอนกรีตเสริมเหล็ก ให้การคมนาคมในเขต เทศบาล ตำบลลยุหว่า มีความสะดวก รวดเร็วและปลอดภัย
- ๑.๒ มีการวางท่อระบายน้ำ หรือรางระบายน้ำ ที่สามารถแก้ไขปัญหาน้ำท่วมในเขตเทศบาลตำบลลยุหว่า ได้
- ๑.๓ มีการก่อสร้างประปาหมู่บ้าน หรือเจาะบ่อบาดาล ที่ครบทุกหมู่บ้าน
- ๑.๔ มีไฟฟ้าใช้ครบทุกครัวเรือน และมีไฟฟ้าเพื่อการเกษตรครบทุกพื้นที่
- ๑.๕ มีการก่อสร้างพังกันดิน ป้องกันตลิ่งพังในพื้นที่ที่ถูกลูกน้ำกัดเซาะ
- ๑.๖ หมู่บ้านมีป้ายชื่อซอย ป้ายหมู่บ้านครบทุกหมู่บ้าน
- ๑.๗ มีป้ายเตือนและสัญญาณไฟจราจรในบริเวณทางแยก ทางร่วม ป้ายจุดเสี่ยงครบทุกแห่ง
- ๑.๘ มีอาคารอเนกประสงค์ สำหรับเก็บวัสดุอุปกรณ์ของหมู่บ้านครบทุกหมู่บ้าน

๒) ปัญหาด้านเศรษฐกิจ

สภาพปัญหา

- ๒.๑ ประชาชนส่วนใหญ่ประกอบอาชีพเกษตรกรรม แต่ขาดเทคโนโลยีที่ทันสมัยในการทำการเกษตร
- ๒.๒ ประชาชนบางส่วนไม่มีงานทำ ประสบปัญหาการว่างงาน
- ๒.๓ ไม่มีตลาดหรือสถานที่จำหน่ายสินค้าหรือผลิตภัณฑ์
- ๒.๔ ประชาชนบางส่วนขาดความรู้เรื่องอาชีพและการรวมกลุ่มอาชีพ
- ๒.๕ ประชาชนขาดความรู้ความเข้าใจการดำเนินชีวิตตามหลักเศรษฐกิจพอเพียง

แนวโน้มในอนาคต

- ๒.๑ ประชาชนได้รับความรู้ทางวิชาการจากศูนย์ถ่ายทอดเทคโนโลยี การเกษตร ทำให้มีผลผลิตเพิ่มขึ้นและมีรายได้เพิ่มขึ้น
- ๒.๒ ประชาชนได้รับการฝึกอบรมอาชีพ สามารถลดปัญหาการว่างงานได้

- ๒.๓ ตลาดหรือสถานที่จำหน่ายสินค้าในตำบล
- ๒.๔ จัดอบรมการรวมกลุ่มอาชีพและสร้างอาชีพเสริมให้กับประชาชน
- ๒.๕ ประชาชนมีการดำเนินชีวิตตามแนวทางเศรษฐกิจพอเพียง ลดรายจ่ายในครัวเรือน

๓) ปัญหาด้านสังคม

สภาพปัญหา

- ๓.๑ มีการแพร่ระบาดของยาเสพติดในพื้นที่
- ๓.๒ มีปัญหาความรุนแรงในเด็กและสตรี ครอบครัวแตกแยกในบางครอบครัว
- ๓.๓ กลุ่มผู้สูงอายุ หรือผู้ด้อยโอกาส ขาดการดูแลเอาใจใส่
- ๓.๔ มีปัญหาความสงบเรียบร้อย การมั่วสุมของวัยรุ่น ร้านเกมส์ ร้านอาหาร การทะเลาะวิวาท การลักทรัพย์ เป็นต้น

แนวโน้มในอนาคต

- ๓.๑ จัดฝึกอบรมและรณรงค์ป้องกันลดการแพร่ระบาดของยาเสพติด จำนวนผู้เสพ ผู้ค้าในพื้นที่ลดลง
- ๓.๒ สร้างกิจกรรมสานสัมพันธ์ครอบครัวอบอุ่น ปัญหาความรุนแรงในครอบครัวลดลง
- ๓.๓ มีโรงเรียนผู้สูงอายุประจำตำบล และมีกิจกรรมเพื่อนช่วยเพื่อนของผู้สูงอายุ
- ๓.๔ มีการรักษาความสงบเรียบร้อย ดูแลชีวิตและทรัพย์สินของประชาชน
- ๓.๕ สนับสนุนกองทุนสวัสดิการสังคมชุมชน

๔) ปัญหาด้านการศึกษา ศาสนา วัฒนธรรมและกีฬา

สภาพปัญหา

- ๔.๑ ศูนย์พัฒนาเด็กและโรงเรียนอนุบาลขาดเครื่องมือ วัสดุอุปกรณ์ สื่อการสอนต่าง ๆ ที่เพียงพอ
- ๔.๒ ไม่มีห้องสมุดประชาชนในตำบล
- ๔.๓ วัฒนธรรมประเพณีท้องถิ่น ขาดการอนุรักษ์
- ๔.๔ ประชาชนชาวบ้านหรือภูมิปัญญาท้องถิ่นไม่ได้รับการส่งเสริมสนับสนุนในการอนุรักษ์ภูมิปัญญาท้องถิ่นและ ไม่มีข้อมูลประวัติเก็บรักษาไว้
- ๔.๕ ประชาชนขาดการออกกำลังกายหรือเล่นกีฬาอย่างต่อเนื่อง
- ๔.๖ บางหมู่บ้านยังขาดลานกีฬา สนามกีฬา

แนวโน้มในอนาคต

- ๔.๑ สถานศึกษามีเครื่องมือ อุปกรณ์การเรียนการสอนที่พร้อมและเพียงพอ
- ๔.๒ ห้องสมุดประชาชนประจำตำบลที่ให้บริการประชาชน การอ่าน ค้นคว้าข้อมูลทางอินเทอร์เน็ต
- ๔.๓ จัดกิจกรรมอนุรักษ์วัฒนธรรมประเพณี ประชาชนเข้าใจในความสำคัญของวัฒนธรรมประเพณีท้องถิ่นและร่วมกันอนุรักษ์ประเพณีวัฒนธรรมท้องถิ่นประชาชนชาวบ้านหรือภูมิปัญญาท้องถิ่นได้รับการส่งเสริมอาชีพ เป็นต้น
- ๔.๔ ประชาชนได้เล่นกีฬาและออกกำลังกายเพิ่มขึ้น มีสุขภาพร่างกายจิตใจที่แข็งแรงสมบูรณ์
- ๔.๕ มีลานกีฬา สนามกีฬา ครบทุกหมู่บ้าน

๕) ปัญหาด้านสาธารณสุข

สภาพปัญหา

- ๕.๑ ประสบปัญหาการระบาดของโรคไข้เลือดออกทุก
- ๕.๒ พบกลุ่มผู้ติดเชื้อ HIV รายใหม่ทุกปี
- ๕.๓ พบการระบาดของโรคติดต่อต่างในทศวรรษที่ผ่านมา เช่น โรคมือเท้าปาก โรคไข้หวัดใหญ่ โรคไวรัสโคโรนา ๒๐๑๙

แนวโน้มในอนาคต

- ๕.๑ มีการกำจัดลูกน้ำยุงลาย และรณรงค์ป้องกันการแพร่ระบาดของไข้เลือดออก ทำให้ผู้ป่วยโรคไข้เลือดออกลดลง
- ๕.๒ รณรงค์สร้างความรู้ความเข้าใจเกี่ยวกับโรคติดต่อทางเพศสัมพันธ์ โรคเอดส์ และมีจำนวนผู้ติดเชื้อเอดส์ลดลง
- ๕.๓ ประชาสัมพันธ์การป้องกันการระบาดของโรคติดต่อต่าง ๆ ทำให้ประชาชนมีความรู้ความเข้าใจรู้จักวิธีป้องกันโรค มีสุขภาพร่างกายแข็งแรง จำนวนผู้ป่วยลดลง

๖) ปัญหาด้านทรัพยากรธรรมชาติและสิ่งแวดล้อม

สภาพปัญหา

- ๖.๑ ปัญหาการจัดการขยะ สิ่งปฏิกูลมูลฝอย
- ๖.๒ ปัญหาด้านการท่องเที่ยว ยังขาดการพัฒนาและการประชาสัมพันธ์
- ๖.๓ ปัญหาเรื่องกิจการที่เป็นอันตรายต่อสุขภาพ

แนวโน้มในอนาคต

- ๖.๑ มีการจัดเก็บขยะในพื้นที่ทุกหมู่บ้าน
- ๖.๒ มีการพัฒนาปรับปรุงแหล่งท่องเที่ยวในพื้นที่และมีการประชาสัมพันธ์แหล่งท่องเที่ยวในพื้นที่
- ๖.๓ มีเทศบัญญัติเกี่ยวกับกิจการที่เป็นอันตรายต่อสุขภาพ ประชาชนได้รับผลกระทบลดลง

๗) ปัญหาด้านการเมือง การบริหารจัดการที่ดี

สภาพปัญหา

- ๗.๑ อาคารที่ทำการสำนักงานมีขนาดเล็ก คับแคบ ไม่สามารถรองรับการให้บริการประชาชนได้อย่างเต็มประสิทธิภาพ
- ๗.๒ การประชาสัมพันธ์การดำเนินงานของยังไม่ทั่วถึงและไม่ต่อเนื่อง
- ๗.๓ ประชาชนบางส่วนไม่เห็นความสำคัญขององค์กรปกครองส่วนท้องถิ่น และไม่เข้ามามีส่วนร่วมในการเสนอปัญหาความต้องการต่างๆในการชุมชน
- ๗.๔ บุคลากรขาดความชำนาญในการทำงาน

แนวโน้มในอนาคต

- ๗.๑ มีอาคารที่ทำการสำนักงานที่มีความสะดวกสบายสามารถรองรับการให้บริการประชาชนได้อย่างเต็มประสิทธิภาพ
- ๗.๒ ประชาชนได้รับทราบข่าวสารข้อมูลได้อย่างทั่วถึงทันทั่วถึง
- ๗.๓ สร้างความรู้ความเข้าใจในการทำงานของท้องถิ่นมากขึ้น และประชาชนเข้ามามีส่วนร่วมมากขึ้น
- ๗.๔ ฝึกอบรมพัฒนาศักยภาพพนักงานให้มีความรู้และมีประสิทธิภาพในการทำงานมากยิ่งขึ้น

ส่วนที่ ๓
การนำแผนพัฒนาท้องถิ่นไปสู่การปฏิบัติ

๓.๑ ยุทธศาสตร์การพัฒนาท้องถิ่นและยุทธศาสตร์ระดับมหภาคเพื่อนำไปสู่การปฏิบัติ

ที่	ยุทธศาสตร์ชาติ ๒๐ ปี	แผนพัฒนาเศรษฐกิจ และสังคมแห่งชาติ ฉบับที่ ๑๓	SGDs	ยุทธศาสตร์ จังหวัดเชียงใหม่	ยุทธศาสตร์ การพัฒนาของ องค์กร ปกครองส่วน ท้องถิ่นในเขต จังหวัด เชียงใหม่	ยุทธศาสตร์ เทศบาลตำบล ยู่หว่า	กลยุทธ์	แผนงาน	หน่วยงาน รับผิดชอบ หลัก
๑	ยุทธศาสตร์ด้านการสร้าง ความสามารถในการ แข่งขัน	หมุดหมายที่ ๕ ไทย เป็นประตูการค้าการ ลงทุนและยุทธศาสตร์ ทางโลจิสติกส์ที่สำคัญ ของภูมิภาค	เป้าหมายที่ ๙ สร้างโครงสร้าง พื้นฐานที่มีความ ทนทาน ส่งเสริม การพัฒนา อุตสาหกรรมที่ ครอบคลุมและ ยั่งยืน และ ส่งเสริมนวัตกรรม	การส่งเสริม อุตสาหกรรม ท่องเที่ยว เน้น คุณค่าที่สามารถ ปรับตัวตาม สถานการณ์ เพื่อ ขับเคลื่อน เศรษฐกิจท้องถิ่น	ด้านโครงสร้าง พื้นฐาน สาธารณูปโภค และแหล่งน้ำ	ยุทธศาสตร์การ พัฒนาด้าน โครงสร้าง พื้นฐาน	ดำเนินการ พัฒนาระบบ โครงสร้าง พื้นฐาน ประเภท สาธารณูปโภค และ สาธารณูปการ	แผนงาน อุตสาหกรรม และการโยธา	กองช่าง
								แผนงานบริหาร ทั่วไป	กองช่าง
								แผนงานเคหะ และชุมชน	กองช่าง

ที่	ยุทธศาสตร์ชาติ ๒๐ ปี	แผนพัฒนาเศรษฐกิจ และสังคมแห่งชาติ ฉบับที่ ๑๓	SGDs	ยุทธศาสตร์ จังหวัด เชียงใหม่	ยุทธศาสตร์ การพัฒนาของ องค์กร ปกครองส่วน ท้องถิ่นในเขต จังหวัด เชียงใหม่	ยุทธศาสตร์ เทศบาลตำบล ยุหว่า	กลยุทธ์	แผนงาน	หน่วยงาน รับผิดชอบ หลัก
๒	ยุทธศาสตร์ด้านการ สร้างความสามารถใน การแข่งขัน	หมวดหมู่ที่ ๑ ไทย เป็นประเทศชั้นนำ ด้านสินค้าเกษตรและ เกษตรแปรรูป	เป้าหมายที่ ๘ ส่งเสริมการเติบโต ทางเศรษฐกิจที่ ต่อเนื่อง	การขับเคลื่อน เกษตรเพิ่ม มูลค่า เกษตร แปรรูปมูลค่า สูง และ	ด้านการพัฒนา คุณภาพชีวิต การศึกษา ส่งเสริม	ยุทธศาสตร์การ พัฒนา ด้าน เศรษฐกิจ	ดำเนินการ ส่งเสริมให้ ประชาชนมีอาชีพ และรายได้เพิ่มขึ้น	แผนงานเกษตร	สำนักปลัด
		หมวดหมู่ที่ ๗ ไทยมี วิสาหกิจขนาดกลาง และขนาดย่อมที่ เข้มแข็ง มีศักยภาพ สูง และสามารถ แข่งขันได้	ครอบคลุม และ ยั่งยืน การจ้างงาน เต็มที่ มีผลผลิตภาพ และการมีงานที่ เหมาะสมสำหรับ ทุกคน	สูง และ นวัตกรรม อาหารแห่ง อนาคต ภายใต้ BCG Model	ส่งเสริม เศรษฐกิจและ การท่องเที่ยว	ส่งเสริมกลุ่มอาชีพ ต่าง ๆ ในตำบล ส่งเสริมการ ดำเนินชีวิตตาม ปรัชญาเศรษฐกิจ พอเพียง ส่งเสริม	ส่งเสริมให้ ประชาชนมีอาชีพ และรายได้เพิ่มขึ้น	แผนงานบริหาร ทั่วไป	สำนักปลัด
							ส่งเสริม ความรู้ทาง ภาควิชา การเกษตร	แผนงานสร้าง ความเข้มแข็ง ของชุมชน	สำนักปลัด

ที่	ยุทธศาสตร์ชาติ ๒๐ ปี	แผนพัฒนาเศรษฐกิจ และสังคมแห่งชาติ ฉบับที่ ๑๓	SGDs	ยุทธศาสตร์ จังหวัด เชียงใหม่	ยุทธศาสตร์ การพัฒนาของ องค์กร ปกครองส่วน ท้องถิ่นในเขต จังหวัด เชียงใหม่	ยุทธศาสตร์ เทศบาลตำบล ยุหว่า	กลยุทธ์	แผนงาน	หน่วยงาน รับผิดชอบ หลัก
๓	ยุทธศาสตร์ด้านการ พัฒนาและเสริมสร้าง ศักยภาพทรัพยากร มนุษย์ ยุทธศาสตร์ด้านการ สร้างโอกาสและความ เสมอภาคทางสังคม	หมวดหมู่ที่ ๘ ไทยมี พื้นที่เมืองอัจฉริยะที่ น่าอยู่ ปลอดภัย เติบโตได้อย่างยั่งยืน	เป้าหมายที่ ๑ จัดความยากจน ทุกรูปแบบในทุก พื้นที่	การเสริมสร้าง สังคมคุณภาพ เมื่อน่าอยู่มี ความปลอดภัย เพื่อคุณภาพ ชีวิตที่ดีของ ประชาชน	ด้านการพัฒนา คุณภาพชีวิต การศึกษา ส่งเสริม เศรษฐกิจและ การท่องเที่ยว	ยุทธศาสตร์การ พัฒนาด้าน สังคม	ดำเนินการพัฒนา และส่งเสริม คุณภาพชีวิตของ ประชาชนในเขต เทศบาลตำบลยุ หว่า ให้มีสุขภาพที่ ดีมีสุขภาพร่างกาย ที่สมบูรณ์แข็งแรง มีความปลอดภัย ในชีวิตและ ทรัพย์สิน และ เสริมสร้างความ เข้มแข็งให้กับกลุ่ม องค์กรต่าง ๆ ให้มี ความสามัคคีและ เข้มแข็ง	แผนงานรักษา ความสงบ ภายใน	สำนักปลัด
		หมวดหมู่ที่ ๙ ไทยมี ความยากจนข้ามรุ่น ลดลง และมีความ คุ้มครองทางสังคมที่ เพียงพอเหมาะสม	เป้าหมายที่ ๓ สร้างหลักประกัน ว่าคนมีชีวิตที่มี สุขภาพดีและ ส่งเสริมความ เป็นอยู่ที่ดีสำหรับ ทุกคนในทุกวัย	ด้านการ ป้องกัน บรรเทาสา ธารณภัยและ การรักษา ความเป็น ระเบียบ เรียบร้อยใน ชุมชน	ด้านการ ป้องกัน บรรเทาสา ธารณภัยและ การรักษา ความเป็น ระเบียบ เรียบร้อยใน ชุมชน	แผนงานบริหาร ทั่วไป		สำนักปลัด	
		แผนงานสร้าง ความเข้มแข็ง ของชุมชน	สำนักปลัด						
		แผนงานสังคม สงเคราะห์	สำนักปลัด						
		แผนงกลาง	สำนักปลัด						

ที่	ยุทธศาสตร์ชาติ ๒๐ ปี	แผนพัฒนาเศรษฐกิจ และสังคมแห่งชาติ ฉบับที่ ๑๓	SGDs	ยุทธศาสตร์ จังหวัด เชียงใหม่	ยุทธศาสตร์ การพัฒนาของ องค์กร ปกครองส่วน ท้องถิ่นในเขต จังหวัด เชียงใหม่	ยุทธศาสตร์ เทศบาลตำบล ยุหว่า	กลยุทธ์	แผนงาน	หน่วยงาน รับผิดชอบ หลัก
๔	ยุทธศาสตร์ด้านการ พัฒนาและเสริมสร้าง ศักยภาพทรัพยากร มนุษย์ ยุทธศาสตร์ด้านการ สร้างโอกาสและความ เสมอภาคทางสังคม	หมวดหมู่ที่ ๑๐ ไทย มีกำลังคนสมรรถนะ สูง มุ่งเรียนรู้อย่าง ต่อเนื่อง ตอบโจทย์ การพัฒนาแห่ง อนาคต	เป้าหมายที่ ๔ สร้างหลักประกัน ว่าทุกคนมี การศึกษาที่มี คุณภาพอย่าง ครอบคลุมและเท่า เทียม และ สนับสนุนโอกาส ในการเรียนรู้ ตลอดชีวิต	การเสริมสร้าง สังคมคุณภาพ เมืองน่าอยู่มี ความปลอดภัย เพื่อคุณภาพ ชีวิตที่ดีของ ประชาชน	ด้านศาสนา ศิลปวัฒนธรรม ประเพณี และ ภูมิปัญญา ท้องถิ่น	ยุทธศาสตร์การ พัฒนาด้าน การศึกษา ศาสนา วัฒนธรรมและ กีฬา	ดำเนินการส่งเสริม การศึกษาให้เด็ก เยาวชนและ ประชาชนได้รับ การศึกษาอย่าง ทั่วถึง ส่งเสริม กิจกรรมทาง ศาสนา ภูมิปัญญา ท้องถิ่น และการ อนุรักษ์วัฒนธรรม ประเพณีท้องถิ่น ให้คงอยู่ต่อไป	แผนงาน การศึกษา	กอง การศึกษาฯ
								แผนงานบริหาร ทั่วไป	กอง การศึกษาฯ
								แผนงานศาสนา วัฒนธรรมและ นันทนาการ	กอง การศึกษาฯ

ที่	ยุทธศาสตร์ชาติ ๒๐ ปี	แผนพัฒนาเศรษฐกิจ และสังคมแห่งชาติ ฉบับที่ ๑๓	SGDs	ยุทธศาสตร์ จังหวัด เชียงใหม่	ยุทธศาสตร์ การพัฒนาของ องค์กร ปกครองส่วน ท้องถิ่นในเขต จังหวัด เชียงใหม่	ยุทธศาสตร์ เทศบาลตำบล ยู่หว่า	กลยุทธ์	แผนงาน	หน่วยงาน รับผิดชอบ หลัก
๕	ยุทธศาสตร์ด้านการ พัฒนาและเสริมสร้าง ศักยภาพทรัพยากร มนุษย์	หมุดหมายที่ ๔ ไทย เป็นศูนย์กลางทาง การแพทย์และ สุขภาพมูลค่าสูง	เป้าหมายที่ ๓ สร้างหลักประกัน ว่าคนมีชีวิตที่มี สุขภาพดีและ ส่งเสริมความ เป็นอยู่ที่ดีสำหรับ ทุกคนในทุกวัย	การเสริมสร้าง สังคมคุณภาพ เมื่อนำอยู่มี ความปลอดภัย เพื่อคุณภาพ ชีวิตที่ดีของ ประชาชน	ด้านพัฒนา ระบบสุขภาพ ชุมชน	ยุทธศาสตร์การ พัฒนาด้าน สาธารณสุข	ดำเนินการ เสริมสร้างให้ ประชาชน ปลอดภัยจาก โรคติดต่อต่าง ๆ สนับสนุนภาคี เครือข่ายในการ จัดการสุขภาพ ชุมชน ส่งเสริม สนับสนุนการ ดำเนินงานกองทุน หลักประกัน สุขภาพในระดับ ท้องถิ่นพื้นที่ตำบล ยู่หว่า	แผนงาน สาธารณสุข แผนงาน บริหารทั่วไป	กอง สาธารณสุขฯ กอง สาธารณสุขฯ

ที่	ยุทธศาสตร์ชาติ ๒๐ ปี	แผนพัฒนา เศรษฐกิจและ สังคมแห่งชาติ ฉบับที่ ๑๓	SGDs	ยุทธศาสตร์จังหวัด เชียงใหม่	ยุทธศาสตร์การ พัฒนาขององค์กร ปกครองส่วน ท้องถิ่นในเขต จังหวัดเชียงใหม่	ยุทธศาสตร์ เทศบาลตำบล ยุหว่า	กลยุทธ์	แผนงาน	หน่วยงาน รับผิดชอบ หลัก
๔	ยุทธศาสตร์ด้านการ สร้างการเติบโตบน คุณภาพชีวิตที่เป็น มิตรต่อสิ่งแวดล้อม	<p>หมวดหมู่ที่ ๑๐ ไทยมีเศรษฐกิจ หมุนเวียนและ สังคมคาร์บอนต่ำ</p> <p>หมวดหมู่ที่ ๑๑ ไทยสามารถลด ความเสี่ยงและ ผลกระทบจากภัย ธรรมชาติและการ เปลี่ยนแปลงสภาพ ภูมิอากาศ</p>	<p>ปฏิบัติการ ปฏิบัติการอย่าง เร่งด่วนเพื่อต่อสู้ การเปลี่ยนแปลง สภาพภูมิอากาศ และผลกระทบที่ เกิดขึ้น</p>	<p>การจัดการเชิงรุกใน ปัญหาฝุ่นควัน (PM๒.๕) และการ รักษา ทรัพยากรธรรมชาติ และสิ่งแวดล้อม แบบมีส่วนร่วม</p>	<p>ด้านการพัฒนา คุณภาพชีวิต การศึกษา ส่งเสริม เศรษฐกิจและการ ท่องเที่ยว</p> <p>ด้านการจัดการ ทรัพยากรธรรมชาติ และสิ่งแวดล้อม</p>	<p>ยุทธศาสตร์การ พัฒนาด้าน ทรัพยากรธรรมชาติ และสิ่งแวดล้อม</p>	<p>ดำเนินการ พัฒนาให้พื้นที่ เทศบาลตำบล ยุหว่า มี สิ่งแวดล้อมที่ดี สะอาด มีภูมิ ทัศน์ที่สวยงาม พร้อมพัฒนา ปรับปรุงระบบ บริหารจัดการ ขยะให้มี ประสิทธิภาพให้ มากยิ่งขึ้น</p>	<p>แผนงานเคหะ และชุมชน</p> <p>แผนงาน ศาสนา วัฒนธรรม และ นันทนาการ</p>	<p>กอง สาธารณสุขฯ</p> <p>สำนักปลัด</p>

ที่	ยุทธศาสตร์ชาติ ๒๐ ปี	แผนพัฒนาเศรษฐกิจ และสังคมแห่งชาติ ฉบับที่ ๑๓	SGDs	ยุทธศาสตร์ จังหวัด เชียงใหม่	ยุทธศาสตร์ การพัฒนาของ องค์กร ปกครองส่วน ท้องถิ่นในเขต จังหวัด เชียงใหม่	ยุทธศาสตร์ เทศบาลตำบล ยุหว่า	กลยุทธ์	แผนงาน	หน่วยงาน รับผิดชอบ หลัก
๔	ยุทธศาสตร์ด้านการปรับ สมดุลและพัฒนาระบบ การบริหารจัดการ ภาครัฐ	หมวดหมายที่ ๑๓ ไทย มีภาครัฐที่ทันสมัย มี ประสิทธิภาพ และ ตอบโจทย์ประชาชน	ส่งเสริมสังคมที่ สงบสุขและ ครอบคลุมเพื่อการ พัฒนาที่ยั่งยืน ให้ ทุกคนเข้าถึงความ ยุติธรรม และสร้าง สถาบันที่มี ประสิทธิภาพ รับผิดชอบต่อ และ ครอบคลุมในทุก ระดับ	การเสริมสร้าง สังคมคุณภาพ เมืองน่าอยู่มี ความปลอดภัย เพื่อคุณภาพ ชีวิตที่ดีของ ประชาชน	ด้านการ บริหารจัดการ บ้านเมืองที่ดี	ยุทธศาสตร์การ พัฒนาด้าน การเมือง การ บริหารจัดการที่ ดี	ดำเนินการ ส่งเสริม กระบวนการมี ส่วนร่วมของ ประชาชน เน้น ประชาชนเป็น ศูนย์กลางในการ ดำเนินงาน สร้างระบบธรรมา ภิบาลในองค์กร มุ่งเน้นส่งเสริมให้ ความสำคัญต่อ กระบวนการมี ส่วนร่วมของภาค ประชาชนมาก ยิ่งขึ้น	แผนงานบริหาร ทั่วไป แผนงานสร้าง ความเข้มแข็ง ของชุมชน	สำนักปลัด สำนักปลัด

ส่วนที่ ๓ การนำแผนพัฒนาท้องถิ่นไปสู่การปฏิบัติ

๓.๒. บัญชีโครงการพัฒนาท้องถิ่น

แบบ ผ. ๐๑

บัญชีสรุปโครงการพัฒนา

แผนพัฒนาท้องถิ่น (พ.ศ. ๒๕๖๖ - ๒๕๗๐) ทบทวน/เพิ่มเติม ครั้งที่ ๑ /๒๕๖๖

เทศบาลตำบลยุหว่า อำเภอสันป่าตอง จังหวัดเชียงใหม่

ยุทธศาสตร์ กลยุทธ์ แผนงาน	ปี ๒๕๖๖		ปี ๒๕๖๗		ปี ๒๕๖๘		ปี ๒๕๖๙		ปี ๒๕๗๐		รวม ๕ ปี	
	จำนวนโครงการ	งบประมาณ (บาท)	จำนวนโครงการ	งบประมาณ (บาท)	จำนวนโครงการ	งบประมาณ (บาท)	จำนวนโครงการ	งบประมาณ (บาท)	จำนวนโครงการ	งบประมาณ (บาท)	จำนวนโครงการ	งบประมาณ (บาท)
๑. ยุทธศาสตร์การพัฒนาด้านโครงสร้างพื้นฐาน												
๑.๑ กลยุทธ์ ดำเนินการพัฒนาและปรับปรุงระบบโครงสร้างพื้นฐาน ประเภทสาธารณูปโภคและสาธารณูปการ เช่น เส้นทางคมนาคม ระบบการระบายน้ำ ระบบประปาหมู่บ้าน ระบบไฟฟ้าสาธารณะ ให้มีความสะดวก รวดเร็ว ปลอดภัยและเพียงพอต่อความต้องการของประชาชน												
(๑) แผนงานอุตสาหกรรมและการโยธา	๔๑	๑๐,๙๓๘,๐๐๐	๓๖	๑๒,๖๘๑,๐๐๐	๒๖	๑๓,๓๓๔,๒๐๐	๕๓	๑๗,๑๖๙,๒๐๐	๘๓	๕๓,๖๙๓,๙๐๐	๒๓๙	๑๐๗,๘๑๖,๓๐๐
(๒) แผนงานเคหะและชุมชน	๓	๒๘๐,๐๐๐	๑๙	๑,๘๕๒,๐๐๐	๑๙	๔,๘๕๐,๐๐๐	๒๐	๕,๖๕๐,๐๐๐	๒๒	๑๘,๕๕๐,๐๐๐	๘๓	๓๑,๑๗๒,๐๐๐
รวม	๔๔	๑๑,๒๑๘,๐๐๐	๕๕	๑๔,๕๓๓,๐๐๐	๔๕	๑๘,๑๘๔,๒๐๐	๗๓	๒๒,๘๑๙,๒๐๐	๑๐๕	๗๒,๒๔๓,๙๐๐	๓๒๒	๑๓๘,๙๘๘,๓๐๐
๒. ยุทธศาสตร์การพัฒนาด้านเศรษฐกิจ												
๑.๒ กลยุทธ์ ดำเนินการส่งเสริมให้ประชาชนมีอาชีพและรายได้เพิ่มขึ้น ส่งเสริมกลุ่มอาชีพต่าง ๆ ในตำบล ส่งเสริมการดำเนินชีวิตของประชาชนตามแนวคิดปรัชญาเศรษฐกิจพอเพียง ส่งเสริมให้เกษตรกรได้รับความรู้ทางภาควิชาการเกษตร ให้มีการเพิ่มผลผลิตทางการเกษตรและเกษตรปลอดภัย												
(๑) แผนงานสร้างความเข้มแข็งของชุมชน	๔	๖๐,๐๐๐	๕	๙๐,๐๐๐	๕	๙๐,๐๐๐	๕	๙๐,๐๐๐	๕	๙๐,๐๐๐	๒๔	๔๒๐,๐๐๐
(๒) แผนงานเกษตร	๗	๓๒๐,๐๐๐	๘	๓๔๐,๐๐๐	๘	๓๔๐,๐๐๐	๘	๓๔๐,๐๐๐	๘	๓๔๐,๐๐๐	๓๙	๑,๖๘๐,๐๐๐
รวม	๑๑	๓๘๐,๐๐๐	๑๓	๔๓๐,๐๐๐	๑๓	๔๓๐,๐๐๐	๑๓	๔๓๐,๐๐๐	๑๓	๔๓๐,๐๐๐	๖๓	๒,๑๐๐,๐๐๐

บัญชีสรุปโครงการพัฒนา
แผนพัฒนาท้องถิ่น (พ.ศ. ๒๕๖๖ - ๒๕๗๐)
เทศบาลตำบลยี่หว้า อำเภอสันป่าตอง จังหวัดเชียงใหม่

ยุทธศาสตร์ กลยุทธ์ แผนงาน	ปี ๒๕๖๖		ปี ๒๕๖๗		ปี ๒๕๖๘		ปี ๒๕๖๙		ปี ๒๕๗๐		รวม ๕ ปี	
	จำนวนโครงการ	งบประมาณ (บาท)	จำนวนโครงการ	งบประมาณ (บาท)	จำนวนโครงการ	งบประมาณ (บาท)	จำนวนโครงการ	งบประมาณ (บาท)	จำนวนโครงการ	งบประมาณ (บาท)	จำนวนโครงการ	งบประมาณ
๓. ยุทธศาสตร์การพัฒนาด้านสังคม												
๑.๓ กลยุทธ์ ดำเนินการพัฒนาและส่งเสริมคุณภาพชีวิตของประชาชนในเขตเทศบาลตำบลยี่หว้า ให้มีสุขภาพที่ดีมีสุขภาพร่างกายที่สมบูรณ์แข็งแรง มีความปลอดภัยในชีวิตและทรัพย์สิน และเสริมสร้างความเข้มแข็งให้กับกลุ่มองค์กรต่าง ๆ ให้มีความสามัคคีและเข้มแข็ง												
(๑) แผนงานรักษาความสงบภายใน	๒๔	๘๘๕,๐๐๐	๒๕	๙๔๕,๐๐๐	๒๕	๙๔๕,๐๐๐	๒๕	๙๔๕,๐๐๐	๒๕	๙๔๕,๐๐๐	๑๒๔	๔,๖๖๕,๐๐๐
(๒) แผนงานสร้างความเข้มแข็งของชุมชน	๑๕	๗๖๓,๐๐๐	๑๕	๘๕๐,๐๐๐	๑๕	๘๕๐,๐๐๐	๑๕	๘๕๐,๐๐๐	๑๕	๘๕๐,๐๐๐	๗๕	๔,๑๖๓,๐๐๐
(๓) แผนงานสังคมสงเคราะห์	๑	๕๐,๐๐๐	๑	๕๐,๐๐๐	๑	๕๐,๐๐๐	๑	๕๐,๐๐๐	๑	๕๐,๐๐๐	๕	๒๕๐,๐๐๐
(๔) แผนงานงบกลาง	๓	๒๖,๙๘๐,๐๐๐	๓	๒๗,๔๘๐,๐๐๐	๓	๒๗,๙๘๐,๐๐๐	๓	๒๘,๔๘๐,๐๐๐	๓	๒๘,๙๘๐,๐๐๐	๑๕	๑๓๙,๙๐๐,๐๐๐
รวม	๔๓	๒๘,๖๗๘,๐๐๐	๔๔	๒๙,๓๒๕,๐๐๐	๔๔	๒๙,๘๒๕,๐๐๐	๔๔	๓๐,๓๒๕,๐๐๐	๔๔	๓๐,๘๒๕,๐๐๐	๒๑๙	๑๔๘,๙๗๘,๐๐๐
๔. ยุทธศาสตร์การพัฒนาด้านการศึกษาและวัฒนธรรม												
๑.๔ กลยุทธ์ ดำเนินการส่งเสริมการศึกษาให้เด็กเยาวชนและประชาชนได้รับการศึกษาอย่างทั่วถึง ส่งเสริมกิจกรรมทางศาสนา ภูมิปัญญาท้องถิ่น และการอนุรักษ์วัฒนธรรมประเพณีท้องถิ่นให้คงอยู่ต่อไป												
(๑) แผนงานการศึกษา	๑๖	๔,๗๐๖,๑๙๘	๑๔	๔,๙๙๒,๘๖๐	๑๕	๕,๐๔๒,๐๐๐	๑๕	๕,๐๔๒,๐๐๐	๑๕	๕,๐๔๒,๐๐๐	๗๕	๒๔,๘๖๕,๐๕๘
(๒) แผนงานการศึกษา วัฒนธรรมและนันทนาการ	๒๘	๙๒๕,๐๐๐	๒๘	๑,๑๕๑,๐๐๐	๒๘	๑,๑๕๑,๐๐๐	๒๘	๑,๑๕๑,๐๐๐	๒๘	๑,๑๕๑,๐๐๐	๑๔๐	๕,๕๒๙,๐๐๐
รวม	๔๔	๕,๖๓๑,๑๙๘	๔๒	๖,๑๔๓,๘๖๐	๔๓	๖,๑๙๓,๐๐๐	๔๓	๖,๑๙๓,๐๐๐	๔๓	๖,๑๙๓,๐๐๐	๒๑๕	๓๐,๓๙๔,๐๕๘

ยุทธศาสตร์ กลยุทธ์ แผนงาน	ปี ๒๕๖๖		ปี ๒๕๖๗		ปี ๒๕๖๘		ปี ๒๕๖๙		ปี ๒๕๗๐		รวม ๕ ปี	
	จำนวนโครงการ	งบประมาณ (บาท)	จำนวนโครงการ	งบประมาณ (บาท)	จำนวนโครงการ	งบประมาณ (บาท)	จำนวนโครงการ	งบประมาณ (บาท)	จำนวนโครงการ	งบประมาณ (บาท)	จำนวนโครงการ	งบประมาณ
๕. ยุทธศาสตร์การพัฒนาด้านสาธารณสุข												
๑.๕ กลยุทธ์ ดำเนินการเสริมสร้างให้ประชาชนปลอดภัยจากโรคติดต่อต่าง ๆ สนับสนุนภาคีเครือข่ายในการจัดการสุขภาพชุมชน ส่งเสริมสนับสนุนการดำเนินงานกองทุนหลักประกันสุขภาพในระดับท้องถิ่นพื้นที่ตำบลยู่หว่า												
(๑) แผนงานสาธารณสุข	๒๙	๑,๘๗๐,๐๐๐	๓๓	๑,๙๘๕,๐๐๐	๓๓	๑,๙๘๕,๐๐๐	๓๓	๑,๙๘๕,๐๐๐	๓๓	๑,๙๘๕,๐๐๐	๑๖๑	๙,๘๑๐,๐๐๐
รวม	๒๙	๑,๘๗๐,๐๐๐	๓๓	๑,๙๘๕,๐๐๐	๓๓	๑,๙๘๕,๐๐๐	๓๓	๑,๙๘๕,๐๐๐	๓๓	๑,๙๘๕,๐๐๐	๑๖๑	๙,๘๑๐,๐๐๐
๖. ยุทธศาสตร์การพัฒนาด้านทรัพยากรธรรมชาติ สิ่งแวดล้อม												
๑.๖ กลยุทธ์ ดำเนินการพัฒนาให้พื้นที่เทศบาลตำบลยู่หว่า มีสิ่งแวดล้อมที่ดี สะอาด มีภูมิทัศน์ที่ดีสวยงามร่มรื่น พัฒนาปรับปรุงระบบบริหารจัดการขยะให้มีประสิทธิภาพให้มากยิ่งขึ้น												
(๑) แผนงานเคหะและชุมชน	๑๔	๑,๙๑๐,๐๐๐	๑๖	๒,๐๘๐,๐๐๐	๒๒	๒,๑๔๐,๐๐๐	๒๓	๒,๑๖๐,๐๐๐	๒๓	๒,๑๖๐,๐๐๐	๙๘	๑๐,๔๕๐,๐๐๐
(๒) แผนงานการศึกษา วัฒนธรรมและนันทนาการ	๒	๑,๕๒๒,๐๐๐	๒	๑,๕๒๒,๐๐๐	๒	๑,๕๒๒,๐๐๐	๒	๑,๕๒๒,๐๐๐	๒	๑,๕๒๒,๐๐๐	๑๐	๗,๖๑๐,๐๐๐
รวม	๑๖	๓,๔๓๒,๐๐๐	๑๘	๓,๖๐๒,๐๐๐	๒๔	๓,๖๖๒,๐๐๐	๒๕	๓,๖๘๒,๐๐๐	๒๕	๓,๖๘๒,๐๐๐	๑๐๘	๑๘,๐๖๐,๐๐๐
๗. ยุทธศาสตร์การพัฒนาด้านการเมืองการปกครอง												
๑.๗ กลยุทธ์ ดำเนินการส่งเสริมกระบวนการมีส่วนร่วมของประชาชน เน้นประชาชนเป็นศูนย์กลางในการดำเนินงาน สร้างระบบธรรมาภิบาลในองค์กร จะมุ่งเน้นส่งเสริม สนับสนุนและให้ความสำคัญต่อกระบวนการมีส่วนร่วมของภาคประชาชนมากยิ่งขึ้น												
๗.๑ แผนงานบริหารทั่วไป	๒๑	๑,๐๔๕,๐๐๐	๒๑	๑,๑๐๘,๐๐๐	๒๒	๒,๖๖๑,๐๐๐	๒๒	๑,๑๘๑,๐๐๐	๒๒	๑,๑๘๑,๐๐๐	๑๐๘	๗,๑๗๖,๐๐๐
๗.๒ แผนงานสร้างความเข้มแข็งของชุมชน	๑	๑๕๐,๐๐๐	๑	๑๗๐,๐๐๐	๑	๑๗๐,๐๐๐	๑	๑๗๐,๐๐๐	๑	๑๗๐,๐๐๐	๕	๘๓๐,๐๐๐
รวม	๒๒	๑,๑๙๕,๐๐๐	๒๒	๑,๒๗๘,๐๐๐	๒๓	๒,๘๓๑,๐๐๐	๒๓	๑,๓๕๑,๐๐๐	๒๓	๑,๓๕๑,๐๐๐	๑๑๓	๘,๐๐๖,๐๐๐
รวมทั้งสิ้น	๒๐๙	๕๒,๔๐๔,๑๙๘	๒๒๗	๕๗,๒๘๖,๘๖๐	๒๒๕	๖๓,๑๑๐,๒๐๐	๒๕๔	๖๖,๗๘๕,๒๐๐	๒๕๖	๑๑๖,๗๐๙,๙๐๐	๑,๒๐๑	๓๕๖,๒๙๖,๓๕๘

บัญชีสรุปโครงการพัฒนา
ที่นำมาจากแผนพัฒนาหมู่บ้าน
เทศบาลตำบลยี่หว้า อำเภอสีมป่าตอง จังหวัดเชียงใหม่

หมู่บ้าน	ปี ๒๕๖๖		ปี ๒๕๖๗		ปี ๒๕๖๘		ปี ๒๕๖๙		ปี ๒๕๗๐		รวม ๕ ปี	
	จำนวนโครงการ	งบประมาณ (บาท)	จำนวนโครงการ	งบประมาณ (บาท)	จำนวนโครงการ	งบประมาณ (บาท)	จำนวนโครงการ	งบประมาณ (บาท)	จำนวนโครงการ	งบประมาณ (บาท)	จำนวนโครงการ	งบประมาณ
บ้านสันป่าตอง หมู่ที่ ๑	๗	๕๔๕,๐๐๐	๗	๕๒๒,๐๐๐	๗	๑,๘๘๒,๐๐๐	๘	๑,๔๖๒,๐๐๐	๙	๒,๒๙๗,๐๐๐	๓๘	๖,๗๐๘,๐๗๖
บ้านกลาง หมู่ที่ ๒	๗	๗๖๗,๐๐๐	๓	๖๙๒,๐๐๐	๖	๘๓๗,๐๐๐	๖	๘๙๗,๐๐๐	๑๐	๖,๕๗๓,๐๐๐	๓๒	๙,๗๖๖,๐๖๔
บ้านหนองหวาย หมู่ที่ ๓	๙	๑,๑๓๖,๐๐๐	๔	๑,๒๔๒,๐๐๐	๖	๒๗๗,๐๐๐	๕	๙๗,๐๐๐	๗	๕๐๐,๐๐๐	๓๑	๓,๒๕๒,๐๖๒
บ้านกิวแลหลวง หมู่ที่ ๔	๗	๑,๔๑๑,๐๐๐	๒	๕๑๘,๐๐๐	๖	๑,๐๒๗,๐๐๐	๘	๗๐๐,๕๐๐	๑๕	๕,๙๓๓,๔๐๐	๓๘	๙,๕๘๙,๙๗๖
บ้านอูเม็ง หมู่ที่ ๕	๖	๗๐๑,๐๐๐	๔	๖๗๓,๐๐๐	๗	๒๘๙,๐๐๐	๗	๑,๗๓๑,๐๐๐	๑๗	๘,๐๔๕,๐๐๐	๔๑	๑๑,๔๓๙,๐๘๒
บ้านหนองปิ้ง หมู่ที่ ๖	๖	๔๙๒,๐๐๐	๒	๖๒๕,๐๐๐	๗	๖๔๕,๐๐๐	๙	๘๖๓,๐๐๐	๑๖	๖,๒๘๕,๐๐๐	๔๐	๘,๙๑๐,๐๘๐
บ้านใหม่ม่วงก้อน หมู่ที่ ๗	๕	๕๓๒,๐๐๐	๒	๕๓๓,๐๐๐	๘	๒,๐๘๗,๐๐๐	๑๒	๘,๒๙๗,๐๐๐	๙	๗๖๓,๕๐๐	๓๖	๑๒,๒๑๒,๕๗๒
บ้านร้อง หมู่ที่ ๘	๖	๔๖๔,๐๐๐	๓	๔๘๕,๐๐๐	๖	๑,๑๕๒,๐๐๐	๙	๗๗๖,๐๐๐	๑๒	๔,๔๐๓,๐๐๐	๓๖	๗,๒๘๐,๐๗๒
บ้านต้นผึ้ง หมู่ที่ ๙	๘	๕๙๙,๐๐๐	๒	๘๒๓,๐๐๐	๖	๕๙๗,๐๐๐	๘	๙๗๔,๐๐๐	๘	๕๖๒,๐๐๐	๓๒	๓,๕๕๕,๐๖๔
บ้านศาลา หมู่ที่ ๑๑	๗	๕๘๒,๐๐๐	๕	๑,๑๙๘,๐๐๐	๗	๖๑๓,๐๐๐	๑๗	๑,๕๖๙,๗๐๐	๑๐	๖,๔๙๕,๐๐๐	๔๖	๑๐,๔๕๗,๗๙๒
บ้านคอนตัน หมู่ที่ ๑๒	๕	๕๓๙,๐๐๐	๒	๕๑๘,๐๐๐	๘	๔,๙๑๗,๐๐๐	๙	๓๓๑,๐๐๐	๖	๕๙๗,๐๐๐	๓๐	๖,๙๐๒,๐๖๐
บ้านหนองพันเงิน หมู่ที่ ๑๓	๖	๙๒๗,๐๐๐	๒	๓๘๖,๐๐๐	๗	๗๗๒,๐๐๐	๘	๘๗๒,๐๐๐	๑๒	๓,๕๗๑,๐๐๐	๓๕	๖,๕๒๘,๐๗๐
บ้านสันป่าตองใต้ หมู่ที่ ๑๔	๕	๓๗๗,๐๐๐	๔	๙๗๐,๐๐๐	๕	๙๗,๐๐๐	๖	๖๐๗,๐๐๐	๘	๑,๖๙๐,๐๐๐	๒๘	๓,๗๔๑,๐๕๖
บ้านหนองสะเรียม หมู่ที่ ๑๕	๖	๗๒๕,๐๐๐	๒	๔๒๐,๐๐๐	๘	๑,๖๓๗,๒๐๐	๑๐	๑,๙๖๗,๐๐๐	๑๓	๒,๙๑๐,๐๐๐	๓๙	๗,๖๕๙,๒๗๘
รวมทั้งสิ้น	๙๐	๙,๗๙๗,๐๐๐	๔๔	๙,๖๐๕,๐๐๐	๙๔	๑๖,๘๒๙,๒๐๐	๑๒๒	๒๑,๑๔๔,๒๐๐	๑๕๒	๕๐,๖๒๔,๙๐๐	๕๐๒	๑๐๘,๐๐๑,๓๐๔

ส่วนที่ ๓ การนำแผนพัฒนาท้องถิ่นไปสู่การปฏิบัติ

๓.๒ บัญชีโครงการพัฒนาท้องถิ่น

แบบ ผ.๑๒

รายละเอียดโครงการพัฒนา
แผนพัฒนาท้องถิ่น (พ.ศ. ๒๕๖๖ - ๒๕๗๐) ทบทวน เพิ่มเติมครั้งที่ ๑ / ๒๕๖๖
เทศบาลตำบลยุหว่า อำเภอสันป่าตอง จังหวัดเชียงใหม่

ก. ยุทธศาสตร์ชาติ ๒๐ ปี ยุทธศาสตร์ที่ ๒ ยุทธศาสตร์ด้านการสร้างเสริมขีดความสามารถด้านการแข่งขัน

ข. แผนพัฒนาเศรษฐกิจและสังคมแห่งชาติ ฉบับที่ ๑๓ หมายเหตุที่ ๕ ไทยเป็นประตูการค้าการลงทุนและยุทธศาสตร์ทางโลจิสติกส์ที่สำคัญของภูมิภาค

ค. Sustainable Development Goals:SDGs เป้าหมายที่ ๙ สร้างโครงสร้างพื้นฐานที่มีความทนทาน ส่งเสริมการพัฒนาอุตสาหกรรมที่ครอบคลุมและยั่งยืน และส่งเสริมนวัตกรรม

ง. ยุทธศาสตร์จังหวัดที่ ๑ การส่งเสริมอุตสาหกรรมท่องเที่ยว เน้นคุณค่าที่สามารถปรับตัวตามสถานการณ์ เพื่อขับเคลื่อนเศรษฐกิจท้องถิ่น

จ. ยุทธศาสตร์การพัฒนาขององค์กรปกครองส่วนท้องถิ่นในเขตจังหวัด ที่ ๒ ยุทธศาสตร์ด้านโครงสร้างพื้นฐาน สาธารณูปโภค และแหล่งน้ำ

๑. ยุทธศาสตร์การพัฒนาของเทศบาลตำบลยุหว่า ยุทธศาสตร์ที่ ๑ ยุทธศาสตร์การพัฒนาด้านโครงสร้างพื้นฐาน

๑.๑ กลยุทธ์ ดำเนินการพัฒนาและปรับปรุงระบบโครงสร้างพื้นฐาน ประเภทสาธารณูปโภคและสาธารณูปการ เช่น เส้นทางคมนาคม ระบบการระบายน้ำ ระบบประปาหมู่บ้าน ระบบไฟฟ้าสาธารณะ ให้ความสะดวก รวดเร็ว ปลอดภัยและเพียงพอต่อความต้องการของประชาชน

(๑) แผนงานอุตสาหกรรมและการโยธา

ที่	โครงการ	วัตถุประสงค์	เป้าหมาย (ผลผลิตของโครงการ)	งบประมาณ					ตัวชี้วัด (KPI)	ผลที่คาดว่าจะได้รับ	หน่วยงาน รับผิดชอบหลัก
				๒๕๖๖ (บาท)	๒๕๖๗ (บาท)	๒๕๖๘ (บาท)	๒๕๖๙ (บาท)	๒๕๗๐ (บาท)			
๑	โครงการก่อสร้างถนนคอนกรีตเสริมเหล็ก ถนนซอย ๑ บ้านสันป่าตอง หมู่ที่ ๑ ตำบลยุหว่า อำเภอสันป่าตอง จังหวัดเชียงใหม่ (One plan)	เพื่อการคมนาคมในหมู่บ้านมีความ สะดวกรวดเร็วและปลอดภัย	ก่อสร้างถนนคอนกรีตเสริมเหล็ก ถนนซอย ๑ บ้านสันป่าตอง หมู่ที่ ๑ ขนาดกว้าง ๓.๐๐ เมตร ยาว ๕๖.๕๐ เมตร หนา ๐.๑๕ เมตร พื้นที่ดำเนินการรวม ๑๖๙.๕๐ ตารางเมตร จำนวน ๑ แห่ง	๙๕,๐๐๐					จำนวนระยะทางที่ ก่อสร้างแล้วเสร็จ	ประชาชนเดินทางไปมา สะดวกรวดเร็วปลอดภัย	กองช่าง
๒	โครงการก่อสร้างถนนคอนกรีตเสริมเหล็ก พร้อมขยายปีกจราจรเชื่อมทาง ถนนซอย ๕ บ้านกลาง หมู่ที่ ๒ ตำบลยุหว่า อำเภอสันป่าตอง จังหวัดเชียงใหม่ (One plan)	เพื่อให้การคมนาคมในหมู่บ้าน มีความสะดวก รวดเร็วและปลอดภัย	ก่อสร้างถนนคอนกรีตเสริมเหล็ก พร้อมขยายปีกจราจรเชื่อมทาง ถนนซอย ๕ บ้านกลาง หมู่ที่ ๒ ตำบลยุหว่า ขนาดกว้าง ๓.๕๐ เมตร ยาว ๑๗๒.๐๐ เมตร หนา ๐.๑๕ เมตร พื้นที่เสริมขยายปีกจราจร ๓.๐๐ ตารางเมตร พื้นที่ดำเนินการรวม ๖๐๕.๐๐ ตารางเมตร และติดตั้งเสาไฟฟ้า คอ. สูง ๘ เมตร พร้อมติดตั้งโคมไฟถนนโซล่าเซลล์ LED ขนาด ๑๐๐ วัตต์ จำนวน ๖ ชุด จำนวน ๑ แห่ง	๔๖๖,๐๐๐					จำนวนระยะทาง ที่ก่อสร้างแล้วเสร็จ	ประชาชนเดินทางไปมา สะดวกรวดเร็วปลอดภัย	กองช่าง

ที่	โครงการ	วัตถุประสงค์	เป้าหมาย (ผลผลิตของโครงการ)	งบประมาณ					ตัวชี้วัด (KPI)	ผลที่คาดว่าจะได้รับ	หน่วยงาน รับผิดชอบหลัก
				๒๕๖๖ (บาท)	๒๕๖๗ (บาท)	๒๕๖๘ (บาท)	๒๕๖๙ (บาท)	๒๕๗๐ (บาท)			
๓	โครงการก่อสร้างถนนคอนกรีตเสริมเหล็ก ถนนซอย ๘ บ้านหนองหวาย หมู่ที่ ๓ ตำบลยุหว่า อำเภอสันป่าตอง จังหวัดเชียงใหม่ (One plan)	เพื่อการคมนาคมในหมู่บ้านมีความ สะดวกรวดเร็วและปลอดภัย	ก่อสร้างถนนคอนกรีตเสริมเหล็ก ถนนซอย ๘ บ้านหนองหวาย หมู่ที่ ๓ ขนาดกว้าง ๓.๐๐ เมตร ยาว ๒๕.๐๐ เมตร หนา ๐.๑๕ เมตร พื้นที่ดำเนินการรวม ๗๕.๐๐ ตารางเมตร จำนวน ๑ แห่ง	๔๕,๐๐๐					จำนวนระยะทางที่ ก่อสร้างแล้วเสร็จ	ประชาชนเดินทางไปมา สะดวกรวดเร็วปลอดภัย	กองช่าง
๔	โครงการก่อสร้างถนนคอนกรีตเสริมเหล็ก พร้อมขยายปึกจราจรเชื่อมทาง ถนนซอย ๘/๑ บ้านหนองหวาย หมู่ที่ ๓ ตำบลยุหว่า อำเภอสันป่าตอง จังหวัดเชียงใหม่ (One plan)	เพื่อให้การคมนาคมในหมู่บ้าน มีความสะดวก รวดเร็วและปลอดภัย	ก่อสร้างถนนคอนกรีตเสริมเหล็ก พร้อมขยายปึกจราจรเชื่อมทาง ถนนซอย ๘/๑ บ้านหนองหวาย หมู่ที่ ๓ ตำบลยุหว่า อำเภอสันป่าตอง ขนาดกว้าง ๓.๐๐ เมตร ยาว ๔๓.๕๐ เมตร หนา ๐.๑๕ เมตร พื้นที่เสริมขยายปึกจราจร ๐.๔๓ ตารางเมตร พื้นที่ดำเนินการรวม ๑๓๑.๔๓ ตารางเมตร จำนวน ๑ แห่ง	๗๙,๐๐๐					จำนวนระยะทาง ที่ก่อสร้างแล้วเสร็จ	ประชาชนเดินทางไปมา สะดวกรวดเร็วปลอดภัย	กองช่าง
๕	โครงการก่อสร้างถนนคอนกรีตเสริมเหล็ก พร้อมขยายปึกจราจร ถนนซอย ๙ บ้านสันป่าตอง หมู่ที่ ๑ ตำบลยุหว่า อำเภอสันป่าตอง จังหวัดเชียงใหม่ (One plan)	เพื่อให้การคมนาคมในหมู่บ้าน มีความสะดวก รวดเร็วและปลอดภัย	ก่อสร้างถนนคอนกรีตเสริมเหล็ก พร้อมขยายปึกจราจร ถนนซอย ๙ บ้านสันป่าตอง หมู่ที่ ๑ ขนาดกว้าง ๓.๕๐ เมตร ยาว ๓๗.๐๐ เมตร หนา ๐.๑๕ เมตร พื้นที่เสริมขยาย ปึกจราจร ๗.๖๐ ตารางเมตร พื้นที่ดำเนินการรวม ๑๓๗.๑๐ ตารางเมตร จำนวน ๑ แห่ง	๙๓,๐๐๐					จำนวนระยะทาง ที่ก่อสร้างแล้วเสร็จ	ประชาชนเดินทางไปมา สะดวกรวดเร็วปลอดภัย	กองช่าง
๖	โครงการก่อสร้างถนนคอนกรีตเสริมเหล็ก พร้อมขยายปึกจราจรเชื่อมทาง ถนนซอยบ้านนายสาโรจน์ บ้านต้นผึ้ง หมู่ที่ ๙ ตำบลยุหว่า อำเภอสันป่าตอง จังหวัดเชียงใหม่ (One plan)	เพื่อให้การคมนาคมในหมู่บ้าน มีความสะดวก รวดเร็วและปลอดภัย	ก่อสร้างถนนคอนกรีตเสริมเหล็ก พร้อมขยาย ปึกจราจรเชื่อมทาง ถนนซอยบ้านนายสาโรจน์ บ้านต้นผึ้ง หมู่ที่ ๙ ตำบลยุหว่า ขนาดกว้าง ๓.๐๐ เมตร ยาว ๒๙.๕๐ เมตร หนา ๐.๑๕ เมตร พื้นที่เสริมขยายปึกจราจร ๓.๓๐ ตารางเมตร พื้นที่ดำเนินการรวม ๙๑.๘๐ ตารางเมตร จำนวน ๑ แห่ง	๕๕,๐๐๐					จำนวนระยะทาง ที่ก่อสร้างแล้วเสร็จ	ประชาชนเดินทางไปมา สะดวกรวดเร็วปลอดภัย	กองช่าง

ที่	โครงการ	วัตถุประสงค์	เป้าหมาย (ผลผลิตของโครงการ)	งบประมาณ					ตัวชี้วัด (KPI)	ผลที่คาดว่าจะได้รับ	หน่วยงาน รับผิดชอบหลัก	
				๒๕๖๖ (บาท)	๒๕๖๗ (บาท)	๒๕๖๘ (บาท)	๒๕๖๙ (บาท)	๒๕๗๐ (บาท)				
๗	โครงการก่อสร้างถนนคอนกรีตเสริมเหล็กพร้อมขยายปีกจราจรเชื่อมทางถนนซอยเข้าหนองสระเรียม ทิศใต้ (ข้างบ้านฝรั่ง บ้านศาลา หมู่ที่ ๑๑ ตำบลยุหว่า อำเภอสันป่าตอง จังหวัดเชียงใหม่ (One plan)	เพื่อการคมนาคมในหมู่บ้านมีความสะดวกรวดเร็วและปลอดภัย	ก่อสร้างถนนคอนกรีตเสริมเหล็กพร้อมขยายปีกจราจรเชื่อมทาง ถนนซอยเข้าหนองสระเรียม ทิศใต้ (ข้างบ้านฝรั่ง) บ้านศาลา หมู่ที่ ๑๑ ขนาดกว้าง ๓.๘๐ เมตร ยาว ๕๒.๐๐ เมตร หนา ๐.๑๕ เมตรพื้นที่เสริมขยายปีกจราจร ๔๘.๕๐ ตารางเมตร พื้นที่ดำเนินการรวม ๒๔๖.๑๐ ตารางเมตร จำนวน ๑ แห่ง	๑๔๐,๐๐๐						จำนวนระยะทางที่ก่อสร้างแล้วเสร็จ	ประชาชนเดินทางไปมาสะดวกรวดเร็วปลอดภัย	กองช่าง
๘	โครงการก่อสร้างพื้นลานคอนกรีตเสริมเหล็กบริเวณหน้าสำนักงานเทศบาลตำบลยุหว่า อำเภอสันป่าตอง จังหวัดเชียงใหม่	เพื่อให้เทศบาลตำบลยุหว่า มีสถานที่สำหรับการจัดกิจกรรมต่าง ๆ และเป็นสถานที่สำหรับจอดรถได้	ก่อสร้างพื้นลานคอนกรีตเสริมเหล็กบริเวณหน้าสำนักงานเทศบาลตำบลยุหว่า อำเภอสันป่าตอง จังหวัดเชียงใหม่ พื้นที่ดำเนินการ ๗๔๖.๐๐ ตารางเมตร หนา ๐.๑๒๕ เมตร และปรับปรุงรางระบายน้ำเดิม ขนาดกว้าง ๐.๓๐ เมตร ยาว ๑๐๘ เมตร ลึกเฉลี่ย ๐.๒๕ เมตร จำนวน ๑ แห่ง	๔๔๕,๐๐๐						จำนวนพื้นลานคอนกรีตเสริมเหล็กที่ก่อสร้างแล้วเสร็จ	เทศบาลตำบลยุหว่ามีสถานที่สำหรับจัดกิจกรรม และมีสถานที่สำหรับจอดรถได้	กองช่าง
๙	โครงการก่อสร้างศาลาฌาปนกิจ พร้อมห้องเก็บของ บ้านแก้วแลหลวง หมู่ที่ ๔ ตำบลยุหว่า อำเภอสันป่าตอง จังหวัดเชียงใหม่ (One plan)	เพื่อใช้เป็นสถานที่สำหรับประกอบพิธีฌาปนกิจ บริเวณสุสานของหมู่บ้าน ให้มีความสะดวกและเป็นระเบียบ	ก่อสร้างศาลาฌาปนกิจ พร้อมห้องเก็บของบ้านแก้วแลหลวง หมู่ที่ ๔ ตำบลยุหว่า อำเภอสันป่าตอง จังหวัดเชียงใหม่ ชนิดอาคารคอนกรีตเสริมเหล็กชั้นเดียว ขนาดกว้าง ๕.๐๐ เมตร ยาว ๒๐.๐๐ เมตร พื้นที่ดำเนินการ ๑๐๐.๐๐ ตารางเมตร จำนวน ๑ หลัง	๔๘๖,๐๐๐						อาคารฌาปนกิจที่ก่อสร้างแล้วเสร็จ	ได้อาคารฌาปนกิจที่มีความพร้อมในการประกอบพิธีฌาปนกิจในสุสานของหมู่บ้านได้	กองช่าง
๑๐	โครงการก่อสร้างอาคารประจำหมู่บ้าน บ้านหนองพันเงิน หมู่ที่ ๑๓ ตำบลยุหว่า อำเภอสันป่าตอง จังหวัดเชียงใหม่ (One plan)	เพื่อใช้เป็นสถานที่จัดประชุม อบรมของหมู่บ้านให้สามารถรองรับกับจำนวนผู้เข้ารับการประชุม อบรมให้เพียงพอได้	ก่อสร้างอาคารเนกประสงค์ประจำหมู่บ้าน หนองพันเงิน หมู่ที่ ๑๓ ตำบลยุหว่า ขนาดความกว้าง ๖.๐๐ เมตร ความยาว ๑๕.๐๐ เมตร พร้อมห้องน้ำจำนวน ๒ ห้อง พื้นที่ดำเนินการ ๙๘.๐๐ ตารางเมตร จำนวน ๑ หลัง	๔๙๕,๐๐๐						จำนวนอาคารที่ก่อสร้างแล้วเสร็จ	หมู่บ้านมีสถานที่สำหรับจัดประชุม อบรมที่มีความพร้อมรองรับผู้เข้าประชุมได้เพียงพอ	กองช่าง

ที่	โครงการ	วัตถุประสงค์	เป้าหมาย (ผลผลิตของโครงการ)	งบประมาณ					ตัวชี้วัด (KPI)	ผลที่คาดว่าจะได้รับ	หน่วยงาน รับผิดชอบหลัก
				๒๕๖๖ (บาท)	๒๕๖๗ (บาท)	๒๕๖๘ (บาท)	๒๕๖๙ (บาท)	๒๕๗๐ (บาท)			
๑๑	โครงการปรับปรุงต่อเติมทางเชื่อมอาคารเรียน โรงเรียนอนุบาลเทศบาลตำบลยุหว่า	เพื่อกันแดดและกันฝนเวลาฝนตก ไม่ให้เด็กนักเรียนเปียกฝน	ปรับปรุงต่อเติมทางเชื่อมอาคารเรียนอนุบาลเทศบาลตำบลยุหว่า ชนิดหลังคาโค้ง ขนาดกว้าง ๑.๕๐ เมตร ยาว ๒๖.๕๐ เมตร จำนวน ๑ แห่ง	๑๐๘,๐๐๐					จำนวนทางเชื่อมอาคารเรียนที่ต่อเติมแล้วเสร็จ	สามารถกันแดดและกันฝนให้เด็กนักเรียนได้	กองช่าง
๑๒	โครงการปรับปรุงต่อเติมหลังคา กันสาด หน้าศูนย์พัฒนาเด็กเล็กเทศบาลตำบลยุหว่า	เพื่อกันแดดและกันสาดของฝน ไม่ให้เด็กนักเรียนเปียกฝน	ปรับปรุงต่อเติมหลังคา กันสาด หน้าศูนย์พัฒนาเด็กเล็กเทศบาลตำบลยุหว่า ขนาดกว้าง ๓.๒๐ เมตร ยาว ๖.๐๐ เมตร หรือมีพื้นที่ไม่น้อยกว่า ๒๕.๖๐ ตารางเมตร จำนวน ๑ แห่ง	๒๔,๐๐๐					จำนวนหลังคา กันสาดที่ต่อเติมแล้วเสร็จ	สามารถกันแดดและกันฝนให้เด็กนักเรียนได้	กองช่าง
๑๓	โครงการปรับปรุงต่อเติมหลังคาคลุมลานกิจกรรม พร้อมติดตั้งประตุม้วนและมุ้งลวดประตู - หน้าต่าง อาคารโรงเรียนอนุบาลเทศบาลตำบลยุหว่า	เพื่อให้เด็กนักเรียนมีสถานที่จัดกิจกรรมที่มีความปลอดภัย กันแดดและกันฝน สามารถจัดกิจกรรมการเล่น การเรียนได้อย่างสะดวก ปลอดภัย และมีประสิทธิภาพได้	ปรับปรุงต่อเติมหลังคาคลุมลานกิจกรรม พร้อมติดตั้งประตุม้วนและมุ้งลวดประตู - หน้าต่าง อาคารโรงเรียนอนุบาลเทศบาลตำบลยุหว่า จำนวน ๑ แห่ง	๒๒๒,๐๐๐					จำนวนโรงเรียนอนุบาลเทศบาลตำบลยุหว่า ที่ได้รับการปรับปรุงต่อเติมหลังคา	โรงเรียนอนุบาลเทศบาลตำบลยุหว่า มีความพร้อมในด้านสถานที่สำหรับจัดกิจกรรมการเรียนการสอนให้กับเด็กนักเรียนได้ดียิ่งขึ้น	กองช่าง
๑๔	โครงการก่อสร้างถนนคอนกรีตเสริมเหล็ก พร้อมขยายปึกจราจรเชื่อมทาง ถนนซอย ๖ บ้านสันป่าตอง หมู่ที่ ๑ ตำบลยุหว่า อำเภอสันป่าตอง จังหวัดเชียงใหม่ (One plan)	เพื่อการคมนาคมในหมู่บ้านมีความสะดวกรวดเร็วและปลอดภัย	ก่อสร้างถนนคอนกรีตเสริมเหล็ก ถนนซอย ๖ บ้านสันป่าตอง หมู่ที่ ๑ ขนาดกว้าง ๔.๐๐ เมตร ยาว ๑๓๒.๕๐ เมตร หนา ๐.๑๕ เมตร พื้นที่ขยายปึกจราจรเชื่อมทาง ๖.๓๐ ตารางเมตร พื้นที่ดำเนินการรวม ๕๓๖.๓๐ ตารางเมตร จำนวน ๑ แห่ง	๓๑๐,๐๐๐					จำนวนระยะทางที่ก่อสร้างแล้วเสร็จ	ประชาชนเดินทางไปมาสะดวกรวดเร็วปลอดภัย	กองช่าง
๑๕	โครงการก่อสร้างถนนคอนกรีตเสริมเหล็ก ถนนซอย ๗/๒ บ้านกลาง หมู่ที่ ๒ ตำบลยุหว่า อำเภอสันป่าตอง จังหวัดเชียงใหม่ (One plan)	เพื่อให้การคมนาคมในหมู่บ้านมีความสะดวก รวดเร็วและปลอดภัย	ก่อสร้างถนนคอนกรีตเสริมเหล็ก ถนนซอย ๗/๒ บ้านกลาง หมู่ที่ ๒ ตำบลยุหว่า ขนาดกว้าง ๓.๕๐ เมตร ยาว ๖๘.๕๐ เมตร หนา ๐.๑๐ เมตร พื้นที่ดำเนินการรวม ๒๓๙.๗๕ ตารางเมตร จำนวน ๑ แห่ง	๑๓๙,๐๐๐					จำนวนระยะทางที่ก่อสร้างแล้วเสร็จ	ประชาชนเดินทางไปมาสะดวกรวดเร็วปลอดภัย	กองช่าง

ที่	โครงการ	วัตถุประสงค์	เป้าหมาย (ผลผลิตของโครงการ)	งบประมาณ					ตัวชี้วัด (KPI)	ผลที่คาดว่าจะได้รับ	หน่วยงาน รับผิดชอบหลัก
				๒๕๖๖ (บาท)	๒๕๖๗ (บาท)	๒๕๖๘ (บาท)	๒๕๖๙ (บาท)	๒๕๗๐ (บาท)			
๑๖	โครงการก่อสร้างถนนลาดยาง โดยเสริมผิวแอสฟัลท์ติกคอนกรีต (โอเวอร์เลย์) ถนนซอย ๘ บ้านหนองหวาย หมู่ที่ ๓ ตำบลยุหว่า อำเภอสันป่าตอง จังหวัดเชียงใหม่ (One plan)	เพื่อให้การคมนาคมในหมู่บ้านมีความสะดวก รวดเร็วและปลอดภัย	เสริมผิวลาดยางแอสฟัลท์ติกคอนกรีต (โอเวอร์เลย์) ถนนซอย ๘ บ้านหนองหวาย หมู่ที่ ๓ ตำบลยุหว่า อำเภอสันป่าตอง จังหวัดเชียงใหม่ ขนาดกว้าง ๓.๕๐ เมตร ยาว ๑๕๗.๐๐ เมตร หนา ๐.๐๕ เมตร พื้นที่ดำเนินการรวม ๕๔๙.๕๐ ตารางเมตร จำนวน ๑ แห่ง	๒๓๔,๐๐๐					จำนวนระยะทางที่ก่อสร้างแล้วเสร็จ	ประชาชนเดินทางไปมาสะดวกรวดเร็วปลอดภัย	กองช่าง
๑๗	โครงการก่อสร้างถนนลาดยาง โดยเสริมผิวลาดยางแอสฟัลท์ติกคอนกรีต (โอเวอร์เลย์) พร้อมขยายปึกจราจร ถนนซอย ๗ บ้านกัวแลหลวง หมู่ที่ ๔ ตำบลยุหว่า อำเภอสันป่าตอง จังหวัดเชียงใหม่ (One plan)	เพื่อให้การคมนาคมในหมู่บ้านมีความสะดวก รวดเร็วและปลอดภัย	เสริมผิวลาดยางแอสฟัลท์ติกคอนกรีต (โอเวอร์เลย์) พร้อมขยายปึกจราจร ถนนซอย ๗ บ้านกัวแลหลวง หมู่ที่ ๔ ตำบลยุหว่า อำเภอสันป่าตอง จังหวัดเชียงใหม่ ขนาดกว้าง ๓.๐๐ เมตร ยาว ๑๔๕.๐๐ เมตร หนา ๐.๐๕ เมตร พื้นที่ขยายปึกจราจร ๗.๕๐ ตารางเมตร พื้นที่ดำเนินการรวม ๔๔๒.๕๐ ตารางเมตร จำนวน ๑ แห่ง	๑๘๙,๐๐๐					จำนวนระยะทางที่ก่อสร้างแล้วเสร็จ	ประชาชนเดินทางไปมาสะดวกรวดเร็วปลอดภัย	กองช่าง
๑๘	โครงการก่อสร้างถนนคอนกรีตเสริมเหล็ก พร้อมขยายปึกจราจรเชื่อมทาง ถนนซอยเข้าบ้านนางบ้านเย็น ตามัน บ้านอุเม็ง หมู่ที่ ๕ ตำบลยุหว่า อำเภอสันป่าตอง จังหวัดเชียงใหม่ (One plan)	เพื่อให้การคมนาคมในหมู่บ้านมีความสะดวกรวดเร็วและปลอดภัย	ก่อสร้างถนนคอนกรีตเสริมเหล็ก พร้อมขยายปึกจราจรเชื่อมทาง ถนนซอยเข้าบ้านนางบ้านเย็น ตามัน บ้านอุเม็ง หมู่ที่ ๕ ตำบลยุหว่า ขนาดกว้าง ๒.๕๐ เมตร ยาว ๑๒๘.๐๐ เมตร หนา ๐.๑๕ เมตร พื้นที่เสริมขยายปึกจราจรเชื่อมทาง ๓.๐๐ ตารางเมตร พื้นที่ดำเนินการรวม ๓๒๓.๐๐ ตารางเมตร จำนวน ๑ แห่ง	๑๘๘,๐๐๐					จำนวนระยะทางที่ก่อสร้างแล้วเสร็จ	ประชาชนเดินทางไปมาสะดวกรวดเร็วปลอดภัย	กองช่าง

ที่	โครงการ	วัตถุประสงค์	เป้าหมาย (ผลผลิตของโครงการ)	งบประมาณ					ตัวชี้วัด (KPI)	ผลที่คาดว่าจะได้รับ	หน่วยงาน รับผิดชอบหลัก
				๒๕๖๖ (บาท)	๒๕๖๗ (บาท)	๒๕๖๘ (บาท)	๒๕๖๙ (บาท)	๒๕๗๐ (บาท)			
๑๙	โครงการก่อสร้างถนนคอนกรีตเสริมเหล็ก พร้อมขยายปีกจราจรเชื่อมทาง ถนนซอย ๑๓ บ้านกลาง หมู่ที่ ๒ ตำบลยุหว่า อำเภอสันป่าตอง จังหวัดเชียงใหม่ (One plan)	เพื่อการคมนาคมในหมู่บ้านมีความ สะดวกรวดเร็วและปลอดภัย	ก่อสร้างถนนคอนกรีตเสริมเหล็ก พร้อมขยายปีกจราจรเชื่อมทาง ถนนซอย ๑๓ บ้านกลาง หมู่ที่ ๒ ตำบลยุหว่า ขนาดกว้าง ๓.๐๐ เมตร ยาว ๖๒.๕๐ เมตร หนา ๐.๑๕ เมตร พื้นที่ขยายปีกจราจรเชื่อมทาง ๑๒.๓๕ ตารางเมตร พื้นที่ดำเนินการรวม ๑๙๙.๘๕ ตารางเมตร จำนวน ๑ แห่ง	๑๑๕,๐๐๐					จำนวนระยะทางที่ ก่อสร้างแล้วเสร็จ	ประชาชนเดินทางไปมา สะดวกรวดเร็วปลอดภัย	กองช่าง
๒๐	โครงการก่อสร้างถนนคอนกรีตเสริมเหล็ก พร้อมขยายปีกจราจรเชื่อมทาง ถนนซอย ๙/๑ บ้านหนองบึง หมู่ที่ ๖ ตำบลยุหว่า อำเภอสันป่าตอง จังหวัดเชียงใหม่ (One plan)	เพื่อให้การคมนาคมในหมู่บ้าน มีความสะดวก รวดเร็วและปลอดภัย	ก่อสร้างถนนคอนกรีตเสริมเหล็ก พร้อมขยายปีกจราจรเชื่อมทาง ถนนซอย ๙/๑ บ้านหนองบึง หมู่ที่ ๖ ขนาดกว้าง ๒.๕๐ เมตร ยาว ๔๐.๐๐ เมตร หนา ๐.๑๕ เมตร พื้นที่เสริมผิวขยายปีกจราจร เชื่อมทาง ๓.๓๐ ตารางเมตร พื้นที่ดำเนินการ รวม ๑๐๓.๓๐ ตารางเมตร จำนวน ๑ แห่ง	๖๐,๐๐๐					จำนวนระยะทางที่ ก่อสร้างแล้วเสร็จ	ประชาชนเดินทางไปมา สะดวกรวดเร็วปลอดภัย	กองช่าง
๒๑	โครงการก่อสร้างถนนคอนกรีตเสริมเหล็ก พร้อมขยายปีกจราจรเชื่อมทาง ถนนซอยนางปิมป่า บ้านต้นผึ้ง หมู่ที่ ๙ ตำบลยุหว่า อำเภอสันป่าตอง จังหวัดเชียงใหม่ (One plan)	เพื่อให้การคมนาคมในหมู่บ้าน มีความสะดวก รวดเร็วและปลอดภัย	ก่อสร้างถนนคอนกรีตเสริมเหล็ก พร้อมขยายปีกจราจรเชื่อมทาง ถนนซอยนางปิมป่า บ้านต้นผึ้ง หมู่ที่ ๙ ตำบลยุหว่า อำเภอสันป่าตอง ขนาดกว้าง ๓.๕๐ เมตร ยาว ๔๓.๐๐ เมตร หนา ๐.๑๕ เมตร พื้นที่เสริมขยายปีกจราจร ๑.๐๐ ตารางเมตร พื้นที่ดำเนินการรวม ๑๕๑.๕๐ ตารางเมตร และก่อสร้างท่อระบายน้ำโดยวางท่อกลม คอนกรีตเสริมเหล็กขนาดเส้นผ่าศูนย์กลาง ๐.๔๐ เมตร พร้อมบ่อพัก ความยาววางท่อ ระบายน้ำพร้อมบ่อพัก ๓๔.๐๐ เมตร จำนวน ๑ แห่ง	๑๖๕,๐๐๐					จำนวนระยะทาง ที่ก่อสร้างแล้วเสร็จ	ประชาชนเดินทางไปมา สะดวกรวดเร็วปลอดภัย	กองช่าง

ที่	โครงการ	วัตถุประสงค์	เป้าหมาย (ผลผลิตของโครงการ)	งบประมาณ					ตัวชี้วัด (KPI)	ผลที่คาดว่าจะได้รับ	หน่วยงาน รับผิดชอบหลัก
				๒๕๖๖ (บาท)	๒๕๖๗ (บาท)	๒๕๖๘ (บาท)	๒๕๖๙ (บาท)	๒๕๗๐ (บาท)			
๒๒	โครงการก่อสร้างถนนคอนกรีตเสริมเหล็ก ถนนซอยแม่อุ้ยเป็ง บ้านร้อง หมู่ที่ ๘ ตำบลยุหว่า อำเภอสันป่าตอง จังหวัดเชียงใหม่ (One plan)	เพื่อการคมนาคมมีความสะดวก รวดเร็วและปลอดภัย	ก่อสร้างถนนคอนกรีตเสริมเหล็ก ถนนซอยแม่อุ้ยเป็ง บ้านร้อง หมู่ที่ ๘ ตำบลยุหว่า อำเภอสันป่าตอง จังหวัดเชียงใหม่ ขนาดกว้าง ๒.๕๐ เมตร ยาว ๓๐.๐๐ เมตร หนา ๐.๑๕ เมตร พื้นที่ดำเนินการรวม ๗๕.๐๐ ตารางเมตร จำนวน ๑ แห่ง	๔๒,๐๐๐					จำนวนระยะทางที่ ก่อสร้างแล้วเสร็จ	ประชาชนเดินทางไปมา สะดวกรวดเร็วปลอดภัย	กองช่าง
๒๓	โครงการก่อสร้างถนนลาดยาง โดยการ เสริมผิวแอสฟัลท์ติกคอนกรีต (โอเวอร์เลย์) พร้อมขยายปีกจราจรเชื่อมทาง ถนนสายหลักบ้านต้นผึ้ง หมู่ที่ ๙ ตำบลยุหว่า อำเภอสันป่าตอง จังหวัดเชียงใหม่ (One plan)	เพื่อการคมนาคมในหมู่บ้านมีความ สะดวกรวดเร็วและปลอดภัย	ก่อสร้างถนนลาดยาง โดยการเสริมผิว แอสฟัลท์ติกคอนกรีต (โอเวอร์เลย์) พร้อมขยายปีกจราจรเชื่อมทาง ถนนสายหลักบ้านต้นผึ้ง หมู่ที่ ๙ ตำบลยุหว่า ถนนซอย ๑ บ้านต้นผึ้ง หมู่ที่ ๙ ช่วงที่ ๑ ขนาดกว้าง ๔.๐๐ เมตร ยาว ๕๕.๐๐ เมตร หนา ๐.๐๕ เมตร ช่วงที่ ๒ ขนาดกว้าง ๔.๐๐ เมตร ยาว ๖๓.๐๐ เมตร หนา ๐.๐๕ เมตร พื้นที่ขยาย ปีกจราจรเชื่อมทาง ๑๔.๘๐ ตารางเมตร พื้นที่ดำเนินการรวม ๖๔๖.๘๐ ตารางเมตร จำนวน ๑ แห่ง	๒๖๒,๐๐๐					จำนวนระยะทางที่ ปรับปรุงแล้วเสร็จ	ประชาชนเดินทางไปมา สะดวกรวดเร็วปลอดภัย	กองช่าง
๒๔	โครงการก่อสร้างถนนคอนกรีตเสริมเหล็ก พร้อมขยายปีกจราจรเชื่อมทาง ถนนซอย ๙ บ้านศาลา หมู่ที่ ๑๑ ตำบลยุหว่า อำเภอสันป่าตอง จังหวัดเชียงใหม่ (One plan)	เพื่อการคมนาคมในหมู่บ้านมีความ สะดวกรวดเร็วและปลอดภัย	ก่อสร้างถนนคอนกรีตเสริมเหล็ก พร้อมขยายปีกจราจรเชื่อมทาง ถนนซอย ๙ บ้านศาลา หมู่ที่ ๑๑ ตำบลยุหว่า ขนาดกว้าง ๒.๕๐ เมตร ยาว ๑๐๕.๕๐ เมตร หนา ๐.๑๕ เมตร พื้นที่เสริมขยายปีกจราจร ๑.๗๐ ตารางเมตร พื้นที่ดำเนินการรวม ๒๖๕.๔๕ ตารางเมตร จำนวน ๑ แห่ง	๑๕๐,๐๐๐					จำนวนระยะทางที่ ก่อสร้างแล้วเสร็จ	ประชาชนเดินทางไปมา สะดวกรวดเร็วปลอดภัย	กองช่าง

ที่	โครงการ	วัตถุประสงค์	เป้าหมาย (ผลผลิตของโครงการ)	งบประมาณ					ตัวชี้วัด (KPI)	ผลที่คาดว่าจะได้รับ	หน่วยงาน รับผิดชอบหลัก
				๒๕๖๖ (บาท)	๒๕๖๗ (บาท)	๒๕๖๘ (บาท)	๒๕๖๙ (บาท)	๒๕๗๐ (บาท)			
๒๕	โครงการปรับปรุงถนนโดยการเสริมผิวลาดยางแอสฟัลต์ติกคอนกรีต (โอเวอร์เลย์) พร้อมขยายผิวจราจรเชื่อมทางสายหลักบ้านดอนตัน ทางหลวงท้องถิ่นชั้น ๕ รหัสสายทางที่ ชม.๑๘๐ - ๐๒๙ บ้านดอนตัน หมู่ที่ ๑๒ ตำบลยุหว่า อำเภอสันป่าตอง จังหวัดเชียงใหม่ (One plan)	เพื่อให้การคมนาคมในหมู่บ้านมีความสะดวก รวดเร็วและปลอดภัย	เสริมผิวลาดยางแอสฟัลต์ติกคอนกรีต (โอเวอร์เลย์) พร้อมขยายผิวจราจรเชื่อมทางบ้านดอนตัน หมู่ที่ ๑๒ ตำบลยุหว่า อำเภอสันป่าตอง จังหวัดเชียงใหม่ ขนาดกว้าง ๔.๐๐ เมตร ยาว ๓๐๐.๐๐ เมตร หนา ๐.๐๕ เมตร พื้นที่เสริมขยายผิวจราจรเชื่อมทาง ๒๘.๕๐ ตารางเมตร พื้นที่ดำเนินการรวม ๑,๒๒๕.๕๐ ตารางเมตร จำนวน ๑ แห่ง	๔๕๒,๐๐๐					จำนวนระยะทางที่ก่อสร้างแล้วเสร็จ	ประชาชนเดินทางไปมาสะดวก รวดเร็ว ปลอดภัย	กองช่าง
๒๖	โครงการปรับปรุงผิวจราจรโดยการเสริมผิวลาดยางแอสฟัลต์ติกคอนกรีต (โอเวอร์เลย์) พร้อมขยายผิวจราจรเชื่อมทางถนนซอย ๒ เชื่อมถนนซอย ๕ บ้านหนองพันเงิน หมู่ที่ ๑๓ ตำบลยุหว่า อำเภอสันป่าตอง จังหวัดเชียงใหม่ (One plan)	เพื่อให้การคมนาคมในหมู่บ้านมีความสะดวก รวดเร็วและปลอดภัย	เสริมผิวลาดยางแอสฟัลต์ติกคอนกรีต (โอเวอร์เลย์) พร้อมขยายผิวจราจรเชื่อมทางถนนซอย ๒ เชื่อมถนนซอย ๕ บ้านหนองพันเงิน หมู่ที่ ๑๓ ตำบลยุหว่า ขนาดกว้าง ๔.๐๐ เมตร ยาว ๒๓๗.๐๐ เมตร หนา ๐.๐๕ เมตร พื้นที่ขยายผิวจราจรเชื่อมทาง ๖.๕๐ ตารางเมตร พื้นที่ดำเนินการรวม ๙๕๔.๕๐ ตารางเมตร จำนวน ๑ แห่ง	๓๘๕,๐๐๐					จำนวนระยะทางที่ก่อสร้างแล้วเสร็จ	ประชาชนเดินทางไปมาสะดวก รวดเร็ว ปลอดภัย	กองช่าง
๒๗	โครงการปรับปรุงผิวจราจรโดยการเสริมผิวลาดยางแอสฟัลต์ติกคอนกรีต (โอเวอร์เลย์) พร้อมขยายผิวจราจรเชื่อมทางถนนซอย ๒๐ บ้านหนองสระเรียม หมู่ที่ ๑๕ ตำบลยุหว่า อำเภอสันป่าตอง จังหวัดเชียงใหม่ (One plan)	เพื่อให้การคมนาคมในหมู่บ้านมีความสะดวก รวดเร็วและปลอดภัย	เสริมผิวลาดยางแอสฟัลต์ติกคอนกรีต (โอเวอร์เลย์) พร้อมขยายผิวจราจรเชื่อมทางถนนซอย ๒๐ บ้านหนองสระเรียม หมู่ที่ ๑๕ ตำบลยุหว่า อำเภอสันป่าตอง จังหวัดเชียงใหม่ ขนาดกว้าง ๔.๐๐ เมตร ยาว ๑๗๕.๐๐ เมตร หนา ๐.๐๕ เมตร พื้นที่ขยายผิวจราจรเชื่อมทาง ๙.๔๐ ตารางเมตร พื้นที่ดำเนินการรวม ๗๐๙.๐๐ ตารางเมตร จำนวน ๑ แห่ง	๒๘๖,๐๐๐					จำนวนระยะทางที่ปรับปรุงแล้วเสร็จ	ประชาชนเดินทางไปมาสะดวก รวดเร็ว ปลอดภัย	กองช่าง

ที่	โครงการ	วัตถุประสงค์	เป้าหมาย (ผลผลิตของโครงการ)	งบประมาณ					ตัวชี้วัด (KPI)	ผลที่คาดว่าจะได้รับ	หน่วยงาน รับผิดชอบหลัก
				๒๕๖๖ (บาท)	๒๕๖๗ (บาท)	๒๕๖๘ (บาท)	๒๕๖๙ (บาท)	๒๕๗๐ (บาท)			
๒๘	โครงการปรับปรุงซ่อมแซมผิวจราจรโดยการเสริมผิวลาดยางแอสฟัลต์ติกคอนกรีต (โอเวอร์เลย์) พร้อมขยายปีกจราจรเชื่อมทางรหีสทางหลวงท้องถิ่น ขม.ถ ๑๘๐ - ๐๑๕ ถนนสายหลักบ้านหนองหวาย หมู่ที่ ๓ เชื่อมบ้านกัวแลหลวง หมู่ที่ ๔ ตำบลยุหว่า อำเภอสันป่าตอง จังหวัดเชียงใหม่ (One plan)	เพื่อการคมนาคมในหมู่บ้านมีความสะดวกรวดเร็วและปลอดภัย	ปรับปรุงซ่อมแซมผิวจราจรโดยการเสริมผิวลาดยางแอสฟัลต์ติกคอนกรีต (โอเวอร์เลย์) พร้อมขยายปีกจราจรเชื่อมทางรหีสทางหลวงท้องถิ่น ขม.ถ ๑๘๐ - ๐๑๕ ถนนสายหลักบ้านหนองหวาย หมู่ที่ ๓ เชื่อมบ้านกัวแลหลวง หมู่ที่ ๔ ตำบลยุหว่า ขนาดกว้าง ๕.๐๐ เมตร ยาว ๓๐๐.๐๐ เมตร หนา ๐.๐๕ เมตร พื้นที่เสริมขยายปีกจราจร ๑๐๑.๙๔ ตารางเมตร พื้นที่ดำเนินการรวม ๑,๖๐๑.๙๔ ตารางเมตร จำนวน ๑ แห่ง	๖๘๙,๐๐๐					จำนวนระยะทางที่ก่อสร้างแล้วเสร็จ	ประชาชนเดินทางไปมาสะดวกรวดเร็วปลอดภัย	กองช่าง
๒๙	โครงการก่อสร้างเมรุเผาศพ ฅาปนสถานบ้านแม่กุ่มบูก หมู่ที่ ๒ ตำบลสันกลาง อำเภอสันป่าตอง จังหวัดเชียงใหม่ (One plan)	เพื่อให้มีสถานที่ฅาปนกิจศพที่ถูกสุขลักษณะ มีความมั่นคง ถาวร ลมดลพิษ และสิ่งแวดล้อม	อุดหนุนองค์การบริหารส่วนตำบลสันกลาง อำเภอสันป่าตอง จังหวัดเชียงใหม่ ในการก่อสร้างเมรุเผาศพ ฅาปนสถานบ้านแม่กุ่มบูก หมู่ที่ ๒ ตำบลสันกลาง อำเภอสันป่าตอง จังหวัดเชียงใหม่ ขนาดกว้าง ๖.๕๐ เมตร ยาว ๙.๕๐ เมตร จำนวน ๑ หลัง		๒๐๐,๐๐๐				ก่อสร้างเมรุเผาศพ จำนวน ๑ หลัง	มีสถานที่ฅาปนกิจศพที่ถูกสุขลักษณะ มีความมั่นคง ถาวร ลมดลพิษ และสิ่งแวดล้อม	กองช่าง
๓๐	โครงการปรับปรุงซ่อมแซมถนนถนนซอย ๑๓ บ้านสันป่าตอง หมู่ที่ ๑ ตำบลยุหว่า อำเภอสันป่าตอง จังหวัดเชียงใหม่ (One plan)	เพื่อการคมนาคมในหมู่บ้านมีความสะดวกรวดเร็วและปลอดภัย	ขุดปรับแต่งพื้นทางเดิม ลงหินคลุกบดอัดแน่น ถนนซอย ๑๓ บ้านสันป่าตอง หมู่ที่ ๑ ตำบลยุหว่า อำเภอสันป่าตอง จังหวัดเชียงใหม่ ขนาดกว้าง ๓.๕๐ เมตร ยาว ๒๔๘.๐๐ เมตร หนา ๐.๑๐ เมตร พื้นที่ดำเนินการรวม ๘๖๘.๐๐ ตารางเมตร จำนวน ๑ แห่ง		๙๖,๐๐๐				จำนวนระยะทางที่ก่อสร้างแล้วเสร็จ	ประชาชนเดินทางไปมาสะดวกรวดเร็วปลอดภัย	กองช่าง
๓๑	โครงการปรับปรุงซ่อมแซมถนนถนนซอย ๗ บ้านสันป่าตอง หมู่ที่ ๑ ตำบลยุหว่า อำเภอสันป่าตอง จังหวัดเชียงใหม่ (One plan)	เพื่อการคมนาคมในหมู่บ้านมีความสะดวกรวดเร็วและปลอดภัย	ขุดปรับแต่งพื้นทางเดิม ลงหินคลุกบดอัดแน่น ถนนซอย ๗ บ้านสันป่าตอง หมู่ที่ ๑ ตำบลยุหว่า ขนาดกว้าง ๒.๕๐ เมตร ยาว ๑๓๓.๐๐ เมตร หนา ๐.๑๐ เมตร พื้นที่ดำเนินการรวม ๓๓๒.๕๐ ตารางเมตร จำนวน ๑ แห่ง		๓๗,๐๐๐				จำนวนระยะทางที่ก่อสร้างแล้วเสร็จ	ประชาชนเดินทางไปมาสะดวกรวดเร็วปลอดภัย	กองช่าง

ที่	โครงการ	วัตถุประสงค์	เป้าหมาย (ผลผลิตของโครงการ)	งบประมาณ					ตัวชี้วัด (KPI)	ผลที่คาดว่าจะได้รับ	หน่วยงาน รับผิดชอบหลัก
				๒๕๖๖ (บาท)	๒๕๖๗ (บาท)	๒๕๖๘ (บาท)	๒๕๖๙ (บาท)	๒๕๗๐ (บาท)			
๓๒	โครงการปรับปรุงซ่อมแซมถนน ถนนซอย ๔ บ้านสันป่าตอง หมู่ที่ ๑ ตำบลยุหว่า อำเภอสันป่าตอง จังหวัดเชียงใหม่ (One plan)	เพื่อการคมนาคมในหมู่บ้านมีความ สะดวกรวดเร็วและปลอดภัย	ขุดปรับแต่งพื้นทางเดิม ลงหินคลุกบดอัดแน่น ถนนซอย ๔ บ้านสันป่าตอง หมู่ที่ ๑ ตำบลยุหว่า อำเภอสันป่าตอง จังหวัดเชียงใหม่ ขนาดกว้าง ๒.๕๐ เมตร ยาว ๔๓.๐๐ เมตร หนา ๐.๑๐ เมตร พื้นที่ดำเนินการรวม ๑๐๗.๕๐ ตารางเมตร จำนวน ๑ แห่ง		๑๒,๐๐๐				จำนวนระยะทางที่ ก่อสร้างแล้วเสร็จ	ประชาชนเดินทางไปมา สะดวกรวดเร็วปลอดภัย	กองช่าง
๓๓	โครงการปรับปรุงซ่อมแซมถนน ถนนซอย ๘ บ้านสันป่าตอง หมู่ที่ ๑ ตำบลยุหว่า อำเภอสันป่าตอง จังหวัดเชียงใหม่ (One plan)	เพื่อการคมนาคมในหมู่บ้านมีความ สะดวกรวดเร็วและปลอดภัย	ขุดปรับแต่งพื้นทางเดิม ลงหินคลุกบดอัดแน่น ถนนซอย ๘ บ้านสันป่าตอง หมู่ที่ ๑ ตำบลยุหว่า อำเภอสันป่าตอง จังหวัดเชียงใหม่ ขนาดกว้าง ๓.๕๐ เมตร ยาว ๑๑๐.๐๐ เมตร หนา ๐.๑๐ เมตร พื้นที่ดำเนินการรวม ๓๘๕.๐๐ ตารางเมตร จำนวน ๑ แห่ง		๔๒,๐๐๐			จำนวนระยะทางที่ ก่อสร้างแล้วเสร็จ	ประชาชนเดินทางไปมา สะดวกรวดเร็วปลอดภัย	กองช่าง	
๓๔	โครงการปรับปรุงซ่อมแซมถนน ถนนซอยแก้วลูน บ้านสันป่าตอง หมู่ที่ ๑ ตำบลยุหว่า อำเภอสันป่าตอง จังหวัดเชียงใหม่ (One plan)	เพื่อการคมนาคมในหมู่บ้านมีความ สะดวกรวดเร็วและปลอดภัย	ขุดปรับแต่งพื้นทางเดิม ลงหินคลุกบดอัดแน่น ซอยที่แก้วลูน บ้านสันป่าตอง หมู่ที่ ๑ ตำบลยุหว่า อำเภอสันป่าตอง จังหวัดเชียงใหม่ ขนาดกว้าง ๑.๘๐ - ๓.๐๐ เมตร ยาว ๒๖.๕๐ เมตร หนา ๐.๑๐ เมตร พื้นที่ดำเนินการรวม ๖๓.๖๐ ตารางเมตร จำนวน ๑ แห่ง		๗,๐๐๐			จำนวนระยะทางที่ ก่อสร้างแล้วเสร็จ	ประชาชนเดินทางไปมา สะดวกรวดเร็วปลอดภัย	กองช่าง	
๓๕	โครงการปรับปรุงซ่อมแซมถนน ถนนเลียบบลองชลประทาน บ้านสันป่าตอง หมู่ที่ ๑ ตำบลยุหว่า อำเภอสันป่าตอง จังหวัดเชียงใหม่ (One plan)	เพื่อการคมนาคมในหมู่บ้านมีความ สะดวกรวดเร็วและปลอดภัย	ขุดปรับแต่งพื้นทางเดิม ลงหินคลุกบดอัดแน่น ถนนเลียบบลองชลประทาน บ้านสันป่าตอง หมู่ที่ ๑ ตำบลยุหว่า อำเภอสันป่าตอง จังหวัดเชียงใหม่ ขนาดกว้าง ๕.๐๐ เมตร ยาว ๕๐๐.๐๐ เมตร หนา ๐.๑๐ เมตร พื้นที่ดำเนินการรวม ๒,๕๐๐.๐๐ ตารางเมตร จำนวน ๑ แห่ง		๒๗๘,๐๐๐			จำนวนระยะทางที่ ก่อสร้างแล้วเสร็จ	ประชาชนเดินทางไปมา สะดวกรวดเร็วปลอดภัย	กองช่าง	

ที่	โครงการ	วัตถุประสงค์	เป้าหมาย (ผลผลิตของโครงการ)	งบประมาณ					ตัวชี้วัด (KPI)	ผลที่คาดว่าจะได้รับ	หน่วยงาน รับผิดชอบหลัก
				๒๕๖๖ (บาท)	๒๕๖๗ (บาท)	๒๕๖๘ (บาท)	๒๕๖๙ (บาท)	๒๕๗๐ (บาท)			
๓๖	โครงการก่อสร้างถนนคอนกรีตเสริมเหล็ก พร้อมขยายปีกจราจรเชื่อมทาง ถนนซอย ๑ เชื่อมถนนซอย ๒ บ้านกลาง หมู่ที่ ๒ ตำบลยุหว่า อำเภอสันป่าตอง จังหวัดเชียงใหม่ (One plan)	เพื่อให้การคมนาคมในหมู่บ้าน มีความสะดวก รวดเร็วและปลอดภัย	ก่อสร้างถนนคอนกรีตเสริมเหล็ก พร้อมขยายปีกจราจรเชื่อมทาง ถนนซอย ๑ เชื่อมถนนซอย ๒ บ้านกลาง หมู่ที่ ๒ ขนาดกว้าง ๔.๐๐ เมตร ยาว ๑๗๐.๐๐ เมตร หนา ๐.๑๕ เมตร พื้นที่ขยายปีกจราจร เชื่อมทาง ๑๖.๘๒ ตารางเมตร พื้นที่ดำเนินการ รวม ๖๙๖.๘๒ ตารางเมตร และก่อสร้างราง ระบายน้ำ คอนกรีตเสริมเหล็กพร้อมฝา คอนกรีต ถนนซอย ๑ ขนาดกว้าง ๐.๓๐ เมตร ยาว ๑๐๐.๐๐ เมตร และวางท่อระบายน้ำ เส้นผ่าศูนย์กลางท่อ ๐.๔๐ เมตร พร้อมบ่อพัก ความยาวรวมบ่อพัก ๗.๐๐ เมตร ๑ แห่ง		๗๖๓,๐๐๐				จำนวนระยะทาง ที่ก่อสร้างแล้วเสร็จ	ประชาชนเดินทางไปมา สะดวกรวดเร็วปลอดภัย	กองช่าง
๓๗	โครงการปรับปรุงผิวจราจร โดยเสริมผิว แอสฟัลต์ติกคอนกรีต (โอเวอร์เลย์) ถนนสายหลักบ้านคอนตัน หมู่ที่ ๑๒ ตำบลยุหว่า อำเภอสันป่าตอง จังหวัดเชียงใหม่ (One plan)	เพื่อการคมนาคมในหมู่บ้านมีความ สะดวกรวดเร็วและปลอดภัย	ปรับปรุงผิวจราจรโดยการเสริมผิวลาดยาง แอสฟัลต์ติกคอนกรีต (โอเวอร์เลย์) ถนน สายหลักบ้านคอนตัน หมู่ที่ ๑๒ ตำบลยุหว่า ขนาดกว้าง ๔.๐๐ เมตร ยาว ๒๘๖.๐๐ เมตร หนา ๐.๑๕ เมตร พื้นที่ดำเนินการรวม ๑,๑๔๔.๐๐ ตารางเมตร จำนวน ๑ แห่ง		๔๑๔,๐๐๐				จำนวนระยะทางที่ ก่อสร้างแล้วเสร็จ	ประชาชนเดินทางไปมา สะดวกรวดเร็วปลอดภัย	กองช่าง
๓๘	โครงการปรับปรุงผิวจราจร โดยเสริมผิว แอสฟัลต์ติกคอนกรีต (โอเวอร์เลย์) ถนนสายหลัก บ้านร้อง หมู่ที่ ๘ ตำบลยุหว่า อำเภอสันป่าตอง จังหวัดเชียงใหม่ (One plan)	เพื่อการคมนาคมในหมู่บ้านมีความ สะดวกรวดเร็วและปลอดภัย	ปรับปรุงผิวจราจร โดยการเสริมผิวลาดยาง แอสฟัลต์ติกคอนกรีต (โอเวอร์เลย์) ถนนสายหลัก บ้านร้อง หมู่ที่ ๘ ตำบลยุหว่า ขนาดกว้าง ๕.๓๐ เมตร ยาว ๖๒.๕๐ เมตร หนา ๐.๑๕ เมตร พื้นที่ดำเนินการรวม ๓๓๑.๒๕ ตารางเมตร จำนวน ๑ แห่ง		๑๒๕,๐๐๐				จำนวนระยะทางที่ ก่อสร้างแล้วเสร็จ	ประชาชนเดินทางไปมา สะดวกรวดเร็วปลอดภัย	กองช่าง
๓๙	โครงการปรับปรุงระบบไฟฟ้าส่องสว่าง สนามกีฬาบ้านหนองหวาย หมู่ที่ ๓ ตำบลยุหว่า อำเภอสันป่าตอง จังหวัดเชียงใหม่ (One plan)	เพื่อก่อสร้างหรือปรับปรุงลานกีฬา/ สนามกีฬาของเทศบาลและของหมู่บ้าน ให้มีความพร้อมในการเล่นกีฬาและ ออกกำลังกาย	ปรับปรุงสนามกีฬาบ้านหนองหวาย หมู่ที่ ๓ โดยการติดตั้งโคมไฟสปอร์ตไลท์ ไฟ LED ขนาดไม่น้อยกว่า ๑,๐๐๐ วัตต์ พร้อมอุปกรณ์ จำนวน ๑ แห่ง		๒๔๒,๐๐๐				จำนวนลานกีฬา ที่ได้ก่อสร้าง ปรับปรุง แล้วเสร็จ	ได้พื้นที่ลานกีฬา/สนามกีฬา ที่มีความพร้อมและใช้เป็น สถานที่ออกกำลังกาย	กองช่าง

ที่	โครงการ	วัตถุประสงค์	เป้าหมาย (ผลผลิตของโครงการ)	งบประมาณ					ตัวชี้วัด (KPI)	ผลที่คาดว่าจะได้รับ	หน่วยงาน รับผิดชอบหลัก	
				๒๕๖๖ (บาท)	๒๕๖๗ (บาท)	๒๕๖๘ (บาท)	๒๕๖๙ (บาท)	๒๕๗๐ (บาท)				
๔๐	โครงการก่อสร้างถนนคอนกรีตเสริมเหล็กพร้อมขยายปิกจราจรเชื่อมทางถนนซอย ๘/๒ บ้านอุ้มผึ้ง หมู่ที่ ๕ ตำบลยุหว่า อำเภอสันป่าตอง จังหวัดเชียงใหม่ (One plan)	เพื่อการคมนาคมในหมู่บ้านมีความสะดวกรวดเร็วและปลอดภัย	ก่อสร้างถนนคอนกรีตเสริมเหล็กพร้อมขยายปิกจราจรเชื่อมทาง ถนนซอย ๘/๒ บ้านอุ้มผึ้ง หมู่ที่ ๕ ตำบลยุหว่า อำเภอสันป่าตอง ขนาดกว้าง ๔.๐๐ เมตร ยาว ๑๕๘.๐๐ เมตร หนา ๐.๑๕ เมตร พื้นที่เสริมขยายปิกจราจรเชื่อมทาง ๓.๓๔ ตารางเมตร พื้นที่ดำเนินการรวม ๖๓๕.๓๔ ตารางเมตร จำนวน ๑ แห่ง		๓๔๘,๐๐๐					จำนวนระยะทางที่ก่อสร้างแล้วเสร็จ	ประชาชนเดินทางไปมาสะดวกรวดเร็วปลอดภัย	กองช่าง
๔๑	โครงการลงหินคลุกบดอัดแน่นถนนซอยนายวิเชียร แก้วจันทร์ บ้านศาลา หมู่ที่ ๑๑ ตำบลยุหว่า อำเภอสันป่าตอง จังหวัดเชียงใหม่ (One plan)	เพื่อการคมนาคมในหมู่บ้านมีความสะดวกรวดเร็วและปลอดภัย	ลงหินคลุกบดอัดแน่น ถนนซอยนายวิเชียร แก้วจันทร์ บ้านศาลา หมู่ที่ ๑๑ ตำบลยุหว่า ขนาดกว้าง ๓.๓๐ เมตร ยาว ๑๒๐.๐๐ เมตร หนา ๐.๑๕ เมตร พื้นที่ดำเนินการรวม ๓๙๖.๐๐ ตารางเมตร จำนวน ๑ แห่ง		๖๒,๐๐๐					จำนวนระยะทางที่ก่อสร้างแล้วเสร็จ	ประชาชนเดินทางไปมาสะดวกรวดเร็วปลอดภัย	กองช่าง
๔๒	โครงการลงหินคลุกบดอัดแน่นถนนซอยสุชาฎา บริเวณบ้านเลขที่ ๖๙/๓ บ้านศาลา หมู่ที่ ๑๑ ตำบลยุหว่า อำเภอสันป่าตอง จังหวัดเชียงใหม่ (One plan)	เพื่อการคมนาคมในหมู่บ้านมีความสะดวกรวดเร็วและปลอดภัย	ลงหินคลุกบดอัดแน่น ถนนซอยสุชาฎา บริเวณบ้านเลขที่ ๖๙/๓ บ้านศาลา หมู่ที่ ๑๑ ตำบลยุหว่า อำเภอสันป่าตอง จังหวัดเชียงใหม่ ขนาดกว้าง ๖.๐๐ เมตร ยาว ๑๑๘.๐๐ เมตร หนา ๐.๑๐ เมตร พื้นที่ดำเนินการรวม ๗๐๘.๐๐ ตารางเมตร จำนวน ๑ แห่ง		๗๘,๐๐๐					จำนวนระยะทางที่ก่อสร้างแล้วเสร็จ	ประชาชนเดินทางไปมาสะดวกรวดเร็วปลอดภัย	กองช่าง
๔๓	โครงการปรับปรุงต่อเติมอาคารประจำหมู่บ้าน บ้านหนองพันเงิน หมู่ที่ ๑๓ ตำบลยุหว่า อำเภอสันป่าตอง จังหวัดเชียงใหม่ (One plan)	เพื่อต่อเติมอาคารประจำหมู่บ้านให้สามารถใช้เป็นที่จัดการประชุมและจัดกิจกรรมต่าง ๆ ของหมู่บ้านได้	ต่อเติมอาคารประจำหมู่บ้าน บ้านหนองพันเงิน หมู่ที่ ๑๓ ตำบลยุหว่า ขนาดกว้าง ๖.๐๐ เมตร ยาว ๑๕.๐๐ เมตร พร้อมห้องน้ำ พื้นที่ดำเนินการรวม ๙๘.๐๐ ตารางเมตร		๓๓๖,๐๐๐					จำนวนอาคารหอประชุมที่ต่อเติมแล้วเสร็จ จำนวน ๑ หลัง	ได้อาคารประจำหมู่บ้านที่สมบูรณ์สามารถใช้ เป็นที่ประชุมของประชาชนและ กลุ่มองค์กรต่าง ๆ ในหมู่บ้านได้	กองช่าง

ที่	โครงการ	วัตถุประสงค์	เป้าหมาย (ผลผลิตของโครงการ)	งบประมาณ					ตัวชี้วัด (KPI)	ผลที่คาดว่าจะได้รับ	หน่วยงาน รับผิดชอบหลัก
				๒๕๖๖ (บาท)	๒๕๖๗ (บาท)	๒๕๖๘ (บาท)	๒๕๖๙ (บาท)	๒๕๗๐ (บาท)			
๔๔	โครงการปรับปรุงหรือซ่อมแซมที่ดินและสิ่งก่อสร้างของเทศบาลตำบลยี่หว้า	เพื่อปรับปรุงหรือซ่อมแซมที่ดินและสิ่งก่อสร้างของเทศบาลตำบลยี่หว้าที่ชำรุดเสียหายหรือจำเป็นต้องบำรุงรักษาเพื่อมิให้เกิดความเสียหาย หรือทรุดโทรมให้ใช้งานได้ตามปกติ	ปรับปรุงหรือซ่อมแซมที่ดินและสิ่งก่อสร้างของเทศบาลตำบลยี่หว้าที่ชำรุดเสียหายหรือจำเป็นต้องบำรุงรักษา เพื่อมิให้เกิดความเสียหาย หรือทรุดโทรมกว่าเดิม เช่น อาคารสำนักงาน ห้องทำงาน ห้องประชุม รั้ว ถนน และบรรดาสสิ่งก่อสร้างอื่น ๆ เพื่อให้ใช้งานได้ตามปกติ จำนวน ๑ แห่ง	๕๐๐,๐๐๐	๕๐๐,๐๐๐	๕๐๐,๐๐๐	๕๐๐,๐๐๐	๕๐๐,๐๐๐	จำนวนที่ดินและสิ่งก่อสร้างที่ได้รับการปรับปรุงซ่อมแซมแล้วเสร็จ	ที่ดินและสิ่งก่อสร้างของเทศบาลตำบลยี่หว้า ได้รับการปรับปรุงซ่อมแซมให้อยู่ในสภาพที่ใช้งานได้ตามปกติ	กองช่าง
๔๕	โครงการปรับปรุงอาคารอเนกประสงค์ บ้านสันป่าตองใต้ - มะจำโรง หมู่ที่ ๑๔ ตำบลยี่หว้า อำเภอสันป่าตอง จังหวัดเชียงใหม่ (One plan)	เพื่อปรับปรุงอาคารอเนกประสงค์ของหมู่บ้านให้มีความพร้อมในการจัดประชุม และจัดกิจกรรมต่าง ๆ ของหมู่บ้านได้	ปรับปรุงอาคารอเนกประสงค์ บ้านสันป่าตองใต้ - มะจำโรง หมู่ที่ ๑๔ ตำบลยี่หว้า ขนาดกว้าง ๕.๐๐ เมตร ยาว ๑๑.๕๐ เมตร จำนวน ๑ หลัง		๒๓๐,๐๐๐				อาคารอเนกประสงค์ของหมู่บ้านที่ได้รับการปรับปรุงแล้วเสร็จ จำนวน ๑ หลัง	อาคารอเนกประสงค์ของหมู่บ้านได้รับการปรับปรุงให้สามารถใช้ในการประชุมและจัดกิจกรรมต่าง ๆ ของหมู่บ้านได้อย่างมีประสิทธิภาพ	กองช่าง
๔๖	โครงการก่อสร้างถนนคอนกรีตเสริมเหล็กพร้อมขยายปีกจราจรเชื่อมทางถนนซอย ๕ บ้านสันป่าตองใต้ - มะจำโรง หมู่ที่ ๑๔ ตำบลยี่หว้า อำเภอสันป่าตอง จังหวัดเชียงใหม่ (One plan)	เพื่อการคมนาคมในหมู่บ้านมีความสะดวกรวดเร็วและปลอดภัย	ก่อสร้างถนนคอนกรีตเสริมเหล็กพร้อมขยายปีกจราจรถนนซอย ๕ บ้านสันป่าตองใต้ - มะจำโรง หมู่ที่ ๑๔ ตำบลยี่หว้า อำเภอสันป่าตอง ขนาดกว้าง ๓.๐๐ เมตร ยาว ๗๕.๐๐ เมตร หนา ๐.๑๕ เมตร พื้นที่ขยายจราจรเชื่อมทาง ๑๗.๐๐ ตารางเมตร พื้นที่ดำเนินการรวม ๒๔๒.๐๐ ตารางเมตร จำนวน ๑ แห่ง		๑๔๐,๐๐๐				จำนวนระยะทางที่ก่อสร้างแล้วเสร็จ	ประชาชนเดินทางไปมาสะดวกรวดเร็วปลอดภัย	กองช่าง
๔๗	โครงการปรับปรุงอาคารคลุมลานกิจกรรม ชนิดอาคารโครงสร้างเหล็ก (โดม) บริเวณลานหน้าอาคารสำนักงานเทศบาลตำบลยี่หว้า	เพื่อใช้เป็นสถานที่จัดกิจกรรมต่าง ๆ ของเทศบาลตำบลยี่หว้า ให้มีความสะดวกเป็นระเบียบเรียบร้อย	ปรับปรุงอาคารคลุมลานกิจกรรม ชนิดอาคาร โครงสร้างเหล็ก (โดม) ลานหน้าสำนักงานเทศบาลตำบลยี่หว้า ขนาดกว้าง ๑๕.๐๐ เมตร ยาว ๓๕.๐๐ เมตร จำนวน ๑ หลัง	๑,๘๔๒,๐๐๐					จำนวนอาคารก่อสร้างแล้วเสร็จ ๑ หลัง	เทศบาลมีสถานที่สำหรับใช้จัดกิจกรรมต่าง ๆ ได้อย่างสะดวก ปลอดภัย และเป็นระเบียบเรียบร้อย	กองช่าง
๔๘	โครงการทาสีรั้วโรงเรียนสันป่าตองเทศบาลตำบลยี่หว้า ๑	เพื่อปรับปรุงรั้วโรงเรียนสันป่าตองเทศบาลตำบลยี่หว้า ๑ ให้เป็นระเบียบเรียบร้อยและสวยงาม	ทาสีรั้วโรงเรียนสันป่าตองเทศบาลตำบลยี่หว้า ๑ จำนวน ๒ แนว แนวที่ ๑ ยาว ๑๐๐.๐๐ เมตร สูง ๒.๐๐ เมตร แนวที่ ๒ ยาว ๑๒๗.๐๐ เมตร สูง ๑.๖๐ เมตร จำนวน ๑ แห่ง		๘๕,๐๐๐				ระยะทางที่ทาสีรั้วโรงเรียนแล้วเสร็จ	โรงเรียนสันป่าตองเทศบาลตำบลยี่หว้า ๑ มีความเป็นระเบียบเรียบร้อยสวยงาม	กองช่าง กองการศึกษา

ที่	โครงการ	วัตถุประสงค์	เป้าหมาย (ผลผลิตของโครงการ)	งบประมาณ					ตัวชี้วัด (KPI)	ผลที่คาดว่าจะได้รับ	หน่วยงาน รับผิดชอบหลัก
				๒๕๖๖ (บาท)	๒๕๖๗ (บาท)	๒๕๖๘ (บาท)	๒๕๖๙ (บาท)	๒๕๗๐ (บาท)			
๔๙	โครงการก่อสร้างสนามคอนกรีตเสริมเหล็ก ผิวปูหญ้าเทียม โรงเรียนอนุบาลเทศบาลตำบลยุหว่า	เพื่อให้โรงเรียนอนุบาลเทศบาลตำบลยุหว่ามีลานสำหรับจัดกิจกรรมให้กับเด็กนักเรียน ให้มีความเป็นระเบียบเรียบร้อย และมีความปลอดภัยให้	ก่อสร้างสนามคอนกรีตเสริมเหล็ก ผิวปูหญ้าเทียม โรงเรียนอนุบาลเทศบาลตำบลยุหว่า พื้นที่ดำเนินการรวม ๒๗๙.๕๐ ตารางเมตร จำนวน ๑ แห่ง		๒๒๔,๐๐๐				ลานกิจกรรม ที่ได้รับการปรับปรุง แล้วเสร็จ	โรงเรียนอนุบาลเทศบาลตำบลยุหว่ามีลานสำหรับจัดกิจกรรม ให้กับเด็กนักเรียนได้อย่างมีประสิทธิภาพและปลอดภัย	กองช่าง
๕๐	โครงการปรับปรุงอาคารสำนักงาน เทศบาลตำบลยุหว่า	เพื่อให้อาคารสำนักงานเทศบาลตำบลยุหว่ามีสถานที่สำหรับบริการประชาชน ให้มีความเรียบร้อย สะดวกสบาย และเพียงพอต่อการบริการประชาชน	ปรับปรุงอาคารสำนักงานเทศบาลตำบลยุหว่า ๑. ปรับปรุงอาคารกองช่าง ขนาดกว้าง ๓.๕๐ ขนาดกว้าง ๓.๕๐ เมตร ยาว ๑๔.๓๐ เมตร ๒. ปรับปรุงอาคารกองคลัง ขนาดกว้าง ๓.๕๐ เมตร ยาว ๕.๘๐ เมตร ๓. ปรับปรุงอาคารห้องเก็บของ ขนาดกว้าง ๔.๕๐ เมตร ยาว ๗.๐๐ เมตร	๔๒๐,๐๐๐					อาคารสำนักงาน เทศบาลตำบลยุหว่า ที่ปรับปรุงแล้วเสร็จ	สำนักงานเทศบาลตำบลยุหว่า ได้รับการปรับปรุงให้สามารถ บริการประชาชนได้โดยสะดวก เรียบร้อย และเพียงพอต่อการให้ บริการประชาชนได้	กองช่าง
๕๑	โครงการปรับปรุงผิวจราจร โดยเสริมผิว แอสฟัลต์ติกคอนกรีต (โอเวอร์เลย์) พร้อมขยายปีกจราจรเชื่อมทาง ถนนสายหลัก บ้านสันป่าตอง หมู่ที่ ๑ ตำบลยุหว่า อำเภอสันป่าตอง จังหวัดเชียงใหม่ (One plan)	เพื่อการคมนาคมในหมู่บ้านมีความ สะดวกรวดเร็วและปลอดภัย	ปรับปรุงผิวจราจร โดยการเสริมผิวลาดยาง แอสฟัลต์ติกคอนกรีต (โอเวอร์เลย์) พร้อมขยาย ปีกจราจรเชื่อมทาง ถนนสายหลัก บ้านสันป่าตอง หมู่ที่ ๑ ช่วงที่ ๑ ขนาดกว้าง ๔.๐๐ เมตร ยาว ๖๗.๐๐ เมตร หนา ๐.๑๕ เมตร พื้นที่ขยายปีกจราจรเชื่อม ทาง ๙.๐๐ ตารางเมตร ช่วงที่ ๒ ขนาดกว้าง ๕.๐๐ เมตร ยาว ๒๓.๐๐ เมตร หนา ๐.๑๕ เมตร พื้นที่ดำเนินการรวม ๓๙๒.๐๐ ตารางเมตร จำนวน ๑ แห่ง		๑๔๘,๐๐๐				จำนวนระยะทางที่ ก่อสร้างแล้วเสร็จ	ประชาชนเดินทางไปมา สะดวกรวดเร็วปลอดภัย	กองช่าง
๕๒	โครงการปรับปรุงผิวจราจร โดยเสริมผิว แอสฟัลต์ติกคอนกรีต (โอเวอร์เลย์) ถนนสายหลัก บ้านกลาง หมู่ที่ ๒ ตำบลยุหว่า อำเภอสันป่าตอง จังหวัดเชียงใหม่ (One plan)	เพื่อการคมนาคมในหมู่บ้านมีความ สะดวกรวดเร็วและปลอดภัย	ปรับปรุงผิวจราจร โดยการเสริมผิวลาดยาง แอสฟัลต์ติกคอนกรีต (โอเวอร์เลย์) ถนนสายหลัก บ้านกลาง หมู่ที่ ๒ ตำบลยุหว่า ขนาดกว้าง ๔.๐๐ เมตร ยาว ๓๔.๐๐ เมตร หนา ๐.๑๕ เมตร พื้นที่ดำเนินการรวม ๑๓๖.๐๐ ตารางเมตร จำนวน ๑ แห่ง		๔๙,๐๐๐				จำนวนระยะทางที่ ก่อสร้างแล้วเสร็จ	ประชาชนเดินทางไปมา สะดวกรวดเร็วปลอดภัย	กองช่าง
๕๓	โครงการก่อสร้างถนนคอนกรีตเสริมเหล็ก ถนนซอย ๒๗ หมู่ที่ ๑๑ ตำบลยุหว่า อำเภอสันป่าตอง จังหวัดเชียงใหม่ (One plan)	เพื่อการคมนาคมในหมู่บ้านมีความ สะดวกรวดเร็วและปลอดภัย	ก่อสร้างถนนคอนกรีตเสริมเหล็ก ถนนซอย ๒๗ หมู่ที่ ๑๑ ตำบลยุหว่า ขนาดกว้าง ๓.๕๐ เมตร ยาว ๑๗๘.๐๐ เมตร หนา ๐.๑๕ เมตร พื้นที่ดำเนินการรวม ๖๒๓.๐๐ ตารางเมตร จำนวน ๑ แห่ง			๓๖๕,๐๐๐			จำนวนระยะทางที่ ก่อสร้างแล้วเสร็จ	ประชาชนเดินทางไปมา สะดวกรวดเร็วปลอดภัย	กองช่าง

ที่	โครงการ	วัตถุประสงค์	เป้าหมาย (ผลผลิตของโครงการ)	งบประมาณ					ตัวชี้วัด (KPI)	ผลที่คาดว่าจะได้รับ	หน่วยงาน รับผิดชอบหลัก	
				๒๕๖๖ (บาท)	๒๕๖๗ (บาท)	๒๕๖๘ (บาท)	๒๕๖๙ (บาท)	๒๕๗๐ (บาท)				
๕๔	โครงการปรับปรุงผิวจราจร โดยการเสริมผิวลาดยางแอสฟัลท์ติกคอนกรีต (โอเวอร์เลย์) ถนนซอย ๑ และถนนซอย ๑/๒ บ้านหนองพันเงิน หมู่ที่ ๑๓ ตำบลยุหว่า อำเภอสันป่าตอง จังหวัดเชียงใหม่ (One plan)	เพื่อการคมนาคมในหมู่บ้านมีความสะดวกรวดเร็วและปลอดภัย	ปรับปรุงซ่อมแซมผิวจราจรโดยการเสริมผิวลาดยางแอสฟัลท์ติกคอนกรีต (โอเวอร์เลย์) ถนนซอย ๑ และถนนซอย ๑/๒ บ้านหนองพันเงิน หมู่ที่ ๑๓ จำนวน ๒ ช่วง ช่วงที่ ๑ ถนนซอย ๑ ขนาดกว้าง ๔.๐๐ เมตร ยาว ๒๐๒.๐๐ เมตร หนา ๐.๑๕ เมตร ช่วงที่ ๒ ถนนซอย ๑/๒ กว้าง ๔.๐๐ เมตร ยาว ๑๑๘.๐๐ เมตร หนา ๐.๑๕ เมตร พื้นที่ดำเนินการรวม ๑,๒๘๐.๐๐ ตารางเมตร จำนวน ๑ แห่ง		๔๙๔,๐๐๐					จำนวนระยะทางที่ปรับปรุงแล้วเสร็จ	ประชาชนเดินทางไปมาสะดวกรวดเร็วปลอดภัย	กองช่าง
๕๕	โครงการก่อสร้างถนนคอนกรีตเสริมเหล็ก ถนนซอย ๖/๑ บ้านหนองสะเรียม หมู่ที่ ๑๕ ตำบลยุหว่า อำเภอสันป่าตอง จังหวัดเชียงใหม่ (One plan)	เพื่อการคมนาคมในหมู่บ้านมีความสะดวกรวดเร็วและปลอดภัย	ก่อสร้างถนนคอนกรีตเสริมเหล็ก ถนนซอย ๖/๑ บ้านหนองสะเรียม หมู่ที่ ๑๕ ตำบลยุหว่า อำเภอสันป่าตอง ขนาดกว้าง ๔.๐๐ เมตร ยาว ๘๐.๐๐ เมตร หนา ๐.๑๕ เมตร พื้นที่ดำเนินการรวม ๓๒๐.๐๐ ตารางเมตร จำนวน ๑ แห่ง			๑๘๗,๒๐๐				จำนวนระยะทางที่ก่อสร้างแล้วเสร็จ	ประชาชนเดินทางไปมาสะดวกรวดเร็วปลอดภัย	กองช่าง
๕๖	โครงการปรับปรุงผิวจราจรโดยการเสริมผิวลาดยางแอสฟัลท์ติกคอนกรีต (โอเวอร์เลย์) พร้อมขยายปีกจราจรเชื่อมทางถนนสายหลัก บ้านร่อง บริเวณลำเหมืองร้องถึงวัดต้นโชค บ้านร่อง หมู่ที่ ๘ ตำบลยุหว่า อำเภอสันป่าตอง จังหวัดเชียงใหม่ (One plan)	เพื่อการคมนาคมในหมู่บ้านมีความสะดวกรวดเร็วและปลอดภัย	ปรับปรุงผิวจราจรโดยการเสริมผิวลาดยางแอสฟัลท์ติกคอนกรีต (โอเวอร์เลย์) พร้อมขยายปีกจราจรเชื่อมทาง ถนนสายหลัก บ้านร่อง หมู่ที่ ๘ ตำบลยุหว่า ขนาดกว้าง ๔.๐๐ เมตร ยาว ๒๗๔.๐๐ เมตร หนา ๐.๑๕ เมตร พื้นที่เสริมขยายปีกจราจร ๑๓๐.๐๐ ตารางเมตร พื้นที่ดำเนินการรวม ๑,๒๒๖.๐๐ ตารางเมตร จำนวน ๑ แห่ง		๔๖๑,๐๐๐					จำนวนระยะทางที่ก่อสร้างแล้วเสร็จ	ประชาชนเดินทางไปมาสะดวกรวดเร็วปลอดภัย	กองช่าง
๕๗	โครงการลงหินคลุกบดอัดแน่น ถนนซอย ๑๕/๑ บ้านหนองปิง หมู่ที่ ๖ ตำบลยุหว่า อำเภอสันป่าตอง จังหวัดเชียงใหม่ (One plan)	เพื่อการคมนาคมในหมู่บ้านมีความสะดวกรวดเร็วและปลอดภัย	ลงหินคลุกบดอัดแน่น ถนนซอย ๑๕/๑ บ้านหนองปิง หมู่ที่ ๖ ตำบลยุหว่า ขนาดกว้าง ๓.๐๐ เมตร ยาว ๑๓๐.๐๐ เมตร หนา ๐.๑๐ เมตร พื้นที่ดำเนินการรวม ๓๙๐.๐๐ ตารางเมตร จำนวน ๑ แห่ง		๔๓,๐๐๐					จำนวนระยะทางที่ลงหินคลุกบดอัดแน่นแล้วเสร็จ	ประชาชนเดินทางไปมาสะดวกรวดเร็วปลอดภัย	กองช่าง

ที่	โครงการ	วัตถุประสงค์	เป้าหมาย (ผลผลิตของโครงการ)	งบประมาณ					ตัวชี้วัด (KPI)	ผลที่คาดว่าจะได้รับ	หน่วยงาน รับผิดชอบหลัก
				๒๕๖๖ (บาท)	๒๕๖๗ (บาท)	๒๕๖๘ (บาท)	๒๕๖๙ (บาท)	๒๕๗๐ (บาท)			
๕๘	โครงการก่อสร้างถนนคอนกรีตเสริมเหล็ก ถนนซอย ๙/๑ บ้านหนองหวาย หมู่ที่ ๓ ตำบลยุหว่า อำเภอสันป่าตอง จังหวัดเชียงใหม่ (One plan)	เพื่อให้การคมนาคมในหมู่บ้าน มีความสะดวก รวดเร็วและปลอดภัย	ก่อสร้างถนนคอนกรีตเสริมเหล็ก ถนนซอย ๙/๑ บ้านหนองหวาย หมู่ที่ ๓ ตำบลยุหว่า ขนาดกว้าง ๔.๐๐ เมตร ยาว ๗๕.๐๐ เมตร หนา ๐.๑๕ เมตร พื้นที่ดำเนินการรวม ๓๐๐.๐๐ ตารางเมตร จำนวน ๑ แห่ง			๑๘๐,๐๐๐			จำนวนระยะทาง ที่ก่อสร้างแล้วเสร็จ	ประชาชนเดินทางไปมา สะดวกรวดเร็วปลอดภัย	กองช่าง
๕๙	โครงการก่อสร้างถนนคอนกรีตเสริมเหล็ก พร้อมเสริมขยายปิกจราชรเชื่อมต่อทาง ถนนซอย ๑๘/๑ บ้านหนองสะเรียม หมู่ที่ ๑๕ ตำบลยุหว่า อำเภอสันป่าตอง จังหวัดเชียงใหม่ (One plan)	เพื่อการคมนาคมในหมู่บ้านมีความ สะดวกรวดเร็วและปลอดภัย	ก่อสร้างถนนคอนกรีตเสริมเหล็ก ถนนซอย ๑๘/๑ บ้านหนองสะเรียม หมู่ที่ ๑๕ ตำบลยุหว่า อำเภอสันป่าตอง ขนาดกว้าง ๔.๐๐ เมตร ยาว ๑๑๘.๐๐ เมตร หนา ๐.๑๕ เมตร พื้นที่เสริมขยายปิกจราชรเชื่อมต่อทาง ๒.๐๐ ตารางเมตร พื้นที่ดำเนินการรวม ๔๗๕.๐๐ ตารางเมตร จำนวน ๑ แห่ง		๒๖๔,๐๐๐				จำนวนระยะทางที่ ก่อสร้างแล้วเสร็จ	ประชาชนเดินทางไปมา สะดวกรวดเร็วปลอดภัย	กองช่าง
๖๐	โครงการก่อสร้างถนนคอนกรีตเสริมเหล็ก พร้อมขยายปิกจราชรเชื่อมต่อทางถนนซอย ๗ บ้านหนองสะเรียม หมู่ที่ ๑๕ ตำบลยุหว่า อำเภอสันป่าตอง จังหวัดเชียงใหม่ (One plan)	เพื่อการคมนาคมในหมู่บ้านมีความ สะดวกรวดเร็วและปลอดภัย	ก่อสร้างถนนคอนกรีตเสริมเหล็ก พร้อมขยาย ปิกจราชรเชื่อมต่อทาง ถนนซอย ๗ บ้านหนองสะเรียม หมู่ที่ ๑๕ ตำบลยุหว่า ขนาดกว้าง ๔.๐๐ เมตร ยาว ๑๐๓.๐๐ เมตร หนา ๐.๑๕ เมตร พื้นที่เสริมขยายปิกจราชร เชื่อมต่อทาง ๕.๐๐ เมตร พื้นที่ดำเนินการรวม ๔๑๗.๐๐ ตารางเมตร จำนวน ๑ แห่ง		๒๓๒,๐๐๐				จำนวนระยะทางที่ ก่อสร้างแล้วเสร็จ	ประชาชนเดินทางไปมา สะดวกรวดเร็วปลอดภัย	กองช่าง
๖๑	โครงการก่อสร้าง/ปรับปรุงศาลาอเนก ประสงค์ในสุสานบ้านศาลา หมู่ที่ ๑๑ ตำบลยุหว่า อำเภอสันป่าตอง จังหวัดเชียงใหม่ (One plan)	เพื่อใช้เป็นศาลาสำหรับประกอบพิธี ทางศาสนาและรองรับประชาชนที่มา ร่วมพิธีฌาปนกิจในสุสานบ้านศาลา	ก่อสร้าง/ปรับปรุงศาลาอเนกประสงค์ ในสุสานบ้านศาลา หมู่ที่ ๑๑ ตำบลยุหว่า จำนวน ๑ แห่ง				๕๐๐,๐๐๐		ศาลาอเนกประสงค์ ที่ก่อสร้าง ปรับปรุงแล้วเสร็จ จำนวน ๑ แห่ง	ได้ศาลาอเนกประสงค์ ที่ใช้สำหรับการประกอบ พิธีทางศาสนาและรองรับ ประชาชนที่มาร่วมพิธี ฌาปนกิจในสุสานบ้าน ศาลาได้อย่างเพียงพอ	กองช่าง

ที่	โครงการ	วัตถุประสงค์	เป้าหมาย (ผลผลิตของโครงการ)	งบประมาณ					ตัวชี้วัด (KPI)	ผลที่คาดว่าจะได้รับ	หน่วยงาน รับผิดชอบหลัก
				๒๕๖๖ (บาท)	๒๕๖๗ (บาท)	๒๕๖๘ (บาท)	๒๕๖๙ (บาท)	๒๕๗๐ (บาท)			
๖๒	โครงการลงทุนปลูกบัตักัดแน่น ถนนซอย ๑๕ บ้านศาลา หมู่ที่ ๑๑ ตำบลยุหว่า อำเภอสันป่าตอง จังหวัดเชียงใหม่ (One plan)	เพื่อการคมนาคมในหมู่บ้านมีความ สะดวกรวดเร็วและปลอดภัย	ลงทุนปลูกบัตักัดแน่น ถนนซอย ๑๕ บ้านศาลา หมู่ที่ ๑๑ ตำบลยุหว่า อำเภอสันป่าตอง ขนาดกว้าง ๓.๐๐ เมตร ยาว ๔๑.๐๐ เมตร หน้า ๐.๑๐ เมตร พื้นที่ดำเนินการรวม ๑๒๓.๐๐ ตารางเมตร จำนวน ๑ แห่ง				๒๕,๐๐๐		จำนวนระยะทางที่ ก่อสร้างแล้วเสร็จ	ประชาชนเดินทางไปมา สะดวกรวดเร็วปลอดภัย	กองช่าง
๖๓	โครงการลงทุนปลูกบัตักัดแน่น ถนนซอย ๑๗ บ้านศาลา หมู่ที่ ๑๑ ตำบลยุหว่า อำเภอสันป่าตอง จังหวัดเชียงใหม่ (One plan)	เพื่อการคมนาคมในหมู่บ้านมีความ สะดวกรวดเร็วและปลอดภัย	ลงทุนปลูกบัตักัดแน่น ถนนซอย ๑๕ บ้านศาลา หมู่ที่ ๑๑ ตำบลยุหว่า อำเภอสันป่าตอง ขนาดกว้าง ๓.๐๐ เมตร ยาว ๘๕.๐๐ เมตร หน้า ๐.๑๐ เมตร พื้นที่ดำเนินการรวม ๒๕๕.๐๐ ตารางเมตร จำนวน ๑ แห่ง				๕๑,๐๐๐		จำนวนระยะทางที่ ก่อสร้างแล้วเสร็จ	ประชาชนเดินทางไปมา สะดวกรวดเร็วปลอดภัย	กองช่าง
๖๔	โครงการลงทุนปลูกบัตักัดแน่น ถนนซอย ๒๐ บ้านศาลา หมู่ที่ ๑๑ ตำบลยุหว่า อำเภอสันป่าตอง จังหวัดเชียงใหม่ (One plan)	เพื่อการคมนาคมในหมู่บ้านมีความ สะดวกรวดเร็วและปลอดภัย	ลงทุนปลูกบัตักัดแน่น ถนนซอย ๒๐ บ้านศาลา หมู่ที่ ๑๑ ตำบลยุหว่า อำเภอสันป่าตอง ขนาดกว้าง ๓.๕๐ เมตร ยาว ๘๒.๐๐ เมตร หน้า ๐.๑๐ เมตร พื้นที่ดำเนินการรวม ๒๘๗.๐๐ ตารางเมตร จำนวน ๑ แห่ง				๕๗,๕๐๐		จำนวนระยะทางที่ ก่อสร้างแล้วเสร็จ	ประชาชนเดินทางไปมา สะดวกรวดเร็วปลอดภัย	กองช่าง
๖๕	โครงการลงทุนปลูกบัตักัดแน่น ถนนซอย ๒๒ บ้านศาลา หมู่ที่ ๑๑ ตำบลยุหว่า อำเภอสันป่าตอง จังหวัดเชียงใหม่ (One plan)	เพื่อการคมนาคมในหมู่บ้านมีความ สะดวกรวดเร็วและปลอดภัย	ลงทุนปลูกบัตักัดแน่น ถนนซอย ๒๒ บ้านศาลา หมู่ที่ ๑๑ ตำบลยุหว่า อำเภอสันป่าตอง ขนาดกว้าง ๒.๕๐ เมตร ยาว ๖๐.๐๐ เมตร หน้า ๐.๑๐ เมตร พื้นที่ดำเนินการรวม ๑๕๐.๐๐ ตารางเมตร จำนวน ๑ แห่ง				๓๐,๐๐๐		จำนวนระยะทางที่ ก่อสร้างแล้วเสร็จ	ประชาชนเดินทางไปมา สะดวกรวดเร็วปลอดภัย	กองช่าง

ที่	โครงการ	วัตถุประสงค์	เป้าหมาย (ผลผลิตของโครงการ)	งบประมาณ					ตัวชี้วัด (KPI)	ผลที่คาดว่าจะได้รับ	หน่วยงาน รับผิดชอบหลัก	
				๒๕๖๖ (บาท)	๒๕๖๗ (บาท)	๒๕๖๘ (บาท)	๒๕๖๙ (บาท)	๒๕๗๐ (บาท)				
๖๖	โครงการก่อสร้างถนนคอนกรีตเสริมเหล็ก พร้อมขยายปีกจราจรเชื่อมทาง ถนนซอย ๑๔ บ้านดอนตัน หมู่ที่ ๑๒ ตำบลยุหว่า อำเภอสันป่าตอง จังหวัดเชียงใหม่ (One plan)	เพื่อการคมนาคมในหมู่บ้านมีความ สะดวกรวดเร็วและปลอดภัย	ก่อสร้างถนนคอนกรีตเสริมเหล็ก พร้อมขยายปีกจราจรเชื่อมทาง ถนนซอย ๑๔ บ้านดอนตัน หมู่ที่ ๑๒ ตำบลยุหว่า ขนาดกว้าง ๒.๕๐ เมตร ยาว ๗๐.๐๐ เมตร หนา ๐.๑๕ เมตร พื้นที่เสริมขยายปีกจราจร ๑๓.๓๗ ตารางเมตร พื้นที่ดำเนินการรวม ๑๘๘.๓๗ ตารางเมตร และก่อสร้างรางระบายน้ำคอนกรีตเสริมเหล็ก พร้อมฝาคอนกรีต ขนาดกว้าง ๐.๓๐ เมตร ยาว ๖๐.๐๐ เมตร จำนวน ๑ แห่ง		๓๒๔,๐๐๐					จำนวนระยะทางที่ ก่อสร้างแล้วเสร็จ	ประชาชนเดินทางไปมา สะดวกรวดเร็วปลอดภัย	กองช่าง
๖๗	โครงการก่อสร้างถนนคอนกรีตเสริมเหล็ก พร้อมขยายปีกจราจรเชื่อมทาง ถนนซอย ๑๑ บ้านหนองปิง หมู่ที่ ๖ ตำบลยุหว่า อำเภอสันป่าตอง จังหวัดเชียงใหม่ (One plan)	เพื่อให้การคมนาคมในหมู่บ้าน มีความสะดวก รวดเร็วและปลอดภัย	ก่อสร้างถนนคอนกรีตเสริมเหล็ก พร้อม ขยายปีกจราจรเชื่อมทาง ถนนซอย ๑๑ บ้านหนองปิง หมู่ที่ ๖ ตำบลยุหว่า ขนาดกว้าง ๓.๕๐ เมตร ยาว ๒๑๓.๐๐ เมตร หนา ๐.๑๕ เมตร พื้นที่ดำเนินการรวม ๗๔๕.๕๐ ตารางเมตร จำนวน ๑ แห่ง				๔๓๖,๐๐๐		จำนวนระยะทางที่ ก่อสร้างแล้วเสร็จ	ประชาชนเดินทางไปมา สะดวกรวดเร็วปลอดภัย	กองช่าง	
๖๘	โครงการก่อสร้างถนนคอนกรีตเสริมเหล็ก ถนนซอยพ่อนานป็น บ้านร้อง หมู่ที่ ๘ ตำบลยุหว่า อำเภอสันป่าตอง จังหวัดเชียงใหม่ (One plan)	เพื่อการคมนาคมมีความสะดวก รวดเร็วและปลอดภัย	ก่อสร้างถนนคอนกรีตเสริมเหล็ก ถนนซอยพ่อนานป็น บ้านร้อง หมู่ที่ ๘ ขนาดกว้าง ๒.๕๐ เมตร ยาว ๔๕.๐๐ เมตร หนา ๐.๑๕ เมตร พื้นที่ดำเนินการรวม ๑๑๒.๕๐ ตารางเมตร จำนวน ๑ แห่ง				๖๕,๐๐๐		จำนวนระยะทางที่ ก่อสร้างแล้วเสร็จ	ประชาชนเดินทางไปมา สะดวกรวดเร็วปลอดภัย	กองช่าง	
๖๙	โครงการก่อสร้างถนนคอนกรีตเสริมเหล็ก ถนนซอย ๙/๔ บ้านใหม่ม่วงก้อน หมู่ที่ ๗ ตำบลยุหว่า อำเภอสันป่าตอง จังหวัดเชียงใหม่ (One plan)	เพื่อให้การคมนาคมในหมู่บ้าน มีความสะดวก รวดเร็วและปลอดภัย	ก่อสร้างถนนคอนกรีตเสริมเหล็ก ถนนซอย ๙/๔ บ้านใหม่ม่วงก้อน หมู่ที่ ๗ ขนาดกว้าง ๔.๐๐ เมตร ยาว ๑๑๐.๐๐ เมตร หนา ๐.๑๕ เมตร พื้นที่ดำเนินการรวม ๔๔๐.๐๐ ตารางเมตร จำนวน ๑ แห่ง				๒๕๘,๐๐๐		จำนวนระยะทางที่ ก่อสร้างแล้วเสร็จ	ประชาชนเดินทางไปมา สะดวกรวดเร็วปลอดภัย	กองช่าง	

ที่	โครงการ	วัตถุประสงค์	เป้าหมาย (ผลผลิตของโครงการ)	งบประมาณ					ตัวชี้วัด (KPI)	ผลที่คาดว่าจะได้รับ	หน่วยงาน รับผิดชอบหลัก
				๒๕๖๖ (บาท)	๒๕๖๗ (บาท)	๒๕๖๘ (บาท)	๒๕๖๙ (บาท)	๒๕๗๐ (บาท)			
๗๐	โครงการก่อสร้างถนนคอนกรีตเสริมเหล็ก ถนนซอย ๑๙ บ้านหนองสระเรียม หมู่ที่ ๑๕ ตำบลยุหว่า อำเภอสันป่าตอง จังหวัดเชียงใหม่ (One plan)	เพื่อการคมนาคมในหมู่บ้านมีความ สะดวกรวดเร็วและปลอดภัย	ก่อสร้างถนนคอนกรีตเสริมเหล็ก ถนนซอย ๑๙ บ้านหนองสระเรียม หมู่ที่ ๑๕ ขนาดกว้าง ๔.๐๐ เมตร ยาว ๘๘.๐๐ เมตร หนา ๐.๑๕ เมตร พื้นที่ดำเนินการรวม ๓๙๒.๐๐ ตารางเมตร จำนวน ๑ แห่ง				๒๓๐,๐๐๐		จำนวนระยะทางที่ ก่อสร้างแล้วเสร็จ	ประชาชนเดินทางไปมา สะดวกรวดเร็วปลอดภัย	กองช่าง
๗๑	โครงการก่อสร้างถนนคอนกรีตเสริมเหล็ก ถนนซอย ๙/๒ บ้านใหม่ม่วงก่อน หมู่ที่ ๗ ตำบลยุหว่า อำเภอสันป่าตอง จังหวัดเชียงใหม่ (One plan)	เพื่อให้การคมนาคมในหมู่บ้าน มีความสะดวก รวดเร็วและปลอดภัย	ก่อสร้างถนนคอนกรีตเสริมเหล็ก ถนนซอย ๙/๒ บ้านใหม่ม่วงก่อน หมู่ที่ ๗ ตำบลยุหว่า ขนาดกว้าง ๔.๐๐ เมตร ยาว ๓๕.๐๐ เมตร หนา ๐.๑๕ เมตร พื้นที่ดำเนินการรวม ๑๔๐.๐๐ ตารางเมตร จำนวน ๑ แห่ง				๘๒,๐๐๐		จำนวนระยะทางที่ ก่อสร้างแล้วเสร็จ	ประชาชนเดินทางไปมา สะดวกรวดเร็วปลอดภัย	กองช่าง
๗๒	โครงการก่อสร้างถนนคอนกรีตเสริมเหล็ก พร้อมขยายปีกจราจรเชื่อมทาง ถนนซอย ๗ บ้านอุเม็ง หมู่ที่ ๕ ตำบลยุหว่า อำเภอสันป่าตอง จังหวัดเชียงใหม่ (One plan)	เพื่อให้การคมนาคมในหมู่บ้าน มีความสะดวก รวดเร็วและปลอดภัย	ก่อสร้างถนนคอนกรีตเสริมเหล็ก พร้อมขยายปีกจราจรเชื่อมทาง ถนนซอย ๗ บ้านอุเม็ง หมู่ที่ ๕ ตำบลยุหว่า ขนาดกว้าง ๔.๐๐ เมตร ยาว ๘๑.๕๐ เมตร หนา ๐.๑๕ เมตร พื้นที่ขยายปีกจราจร ๖.๘๕ ตารางเมตร พื้นที่ดำเนินการรวม ๓๒๗.๙๕ ตารางเมตร จำนวน ๑ แห่ง		๑๘๐,๐๐๐				จำนวนระยะทาง ที่ก่อสร้างแล้วเสร็จ	ประชาชนเดินทางไปมา สะดวกรวดเร็วปลอดภัย	กองช่าง
๗๓	โครงการก่อสร้างถนนคอนกรีตเสริมเหล็ก ถนนสายหลักหมู่บ้านทางเข้า หนองสระเรียม บ้านต้นผึ้ง หมู่ที่ ๙ ตำบลยุหว่า อำเภอสันป่าตอง จังหวัดเชียงใหม่ (One plan)	เพื่อการคมนาคมมีความสะดวก รวดเร็วและปลอดภัย	ก่อสร้างถนนคอนกรีตเสริมเหล็ก ถนน สายหลักหมู่บ้านทางเข้าหนองสระเรียม บ้านต้นผึ้ง หมู่ที่ ๙ ตำบลยุหว่า ขนาดกว้าง ๕.๐๐ เมตร ยาว ๑๔๐.๐๐ เมตร หนา ๐.๑๕ เมตร พื้นที่ดำเนินการรวม ๗๐๐.๐๐ ตารางเมตร จำนวน ๑ แห่ง				๔๑๐,๐๐๐		จำนวนระยะทางที่ ก่อสร้างแล้วเสร็จ	ประชาชนเดินทางไปมา สะดวกรวดเร็วปลอดภัย	กองช่าง

ที่	โครงการ	วัตถุประสงค์	เป้าหมาย (ผลผลิตของโครงการ)	งบประมาณ					ตัวชี้วัด (KPI)	ผลที่คาดว่าจะได้รับ	หน่วยงาน รับผิดชอบหลัก
				๒๕๖๖ (บาท)	๒๕๖๗ (บาท)	๒๕๖๘ (บาท)	๒๕๖๙ (บาท)	๒๕๗๐ (บาท)			
๗๔	โครงการก่อสร้างถนนคอนกรีตเสริมเหล็ก ถนนซอย ๖ บ้านศาลา หมู่ที่ ๑๑ ตำบลยุหว่า อำเภอสันป่าตอง จังหวัดเชียงใหม่ (One plan)	เพื่อการคมนาคมในหมู่บ้านมีความ สะดวกรวดเร็วและปลอดภัย	ก่อสร้างถนนคอนกรีตเสริมเหล็ก ถนนซอย ๖ บ้านศาลา หมู่ที่ ๑๑ ขนาดกว้าง ๓.๐๐ เมตร ยาว ๓๒.๐๐ เมตร หนา ๐.๑๕ เมตร พื้นที่ดำเนินการรวม ๙๖.๐๐ ตารางเมตร จำนวน ๑ แห่ง				๕๖,๒๐๐		จำนวนระยะทางที่ ก่อสร้างแล้วเสร็จ	ประชาชนเดินทางไปมา สะดวกรวดเร็วปลอดภัย	กองช่าง
๗๕	โครงการปรับปรุงผิวจราจร โดยเสริมผิว แอสฟัลท์ติกคอนกรีต (โอเวอร์เลย์) ถนนสายหลัก บ้านต้นผึ้ง หมู่ที่ ๔ ตำบลยุหว่า อำเภอสันป่าตอง จังหวัดเชียงใหม่ (One plan)	เพื่อการคมนาคมในหมู่บ้านมีความ สะดวกรวดเร็วและปลอดภัย	ปรับปรุงผิวจราจร โดยการเสริมผิวลาดยาง แอสฟัลท์ติกคอนกรีต (โอเวอร์เลย์) ถนนสายหลัก บ้านต้นผึ้ง หมู่ที่ ๔ ตำบลยุหว่า ขนาดกว้าง ๕.๐๐ เมตร ยาว ๖๗.๐๐ เมตร หนา ๐.๑๕ เมตร พื้นที่ดำเนินการรวม ๓๓๕.๐๐ ตารางเมตร จำนวน ๑ แห่ง		๑๒๖,๐๐๐				จำนวนระยะทางที่ ก่อสร้างแล้วเสร็จ	ประชาชนเดินทางไปมา สะดวกรวดเร็วปลอดภัย	กองช่าง
๗๖	โครงการก่อสร้างถนนวงเวียน ถนนสายหลัก บ้านหนองปิ้ง หมู่ที่ ๖ ตำบลยุหว่า อำเภอสันป่าตอง จังหวัดเชียงใหม่ (One plan)	เพื่อการคมนาคมในหมู่บ้านมีความ สะดวกรวดเร็วและปลอดภัย	ก่อสร้างถนนวงเวียน ถนนสายหลัก บ้านหนองปิ้ง หมู่ที่ ๖ ตำบลยุหว่า อำเภอสันป่าตอง จังหวัดเชียงใหม่ ขนาดกว้าง ๓.๕๐ เมตร ยาว ๒๐.๐๐ เมตร หนา ๐.๑๕ เมตร วางท่อคสล.ขนาด ๑.๕๐ เมตร จำนวน ๕ ท่อน พื้นที่ดำเนินการรวม ๗๐.๐๐ ตารางเมตร จำนวน ๑ แห่ง				๗๐,๐๐๐		จำนวนระยะทางที่ ก่อสร้างแล้วเสร็จ	ประชาชนเดินทางไปมา สะดวกรวดเร็วปลอดภัย	กองช่าง
๗๗	โครงการก่อสร้างถนนคอนกรีตเสริมเหล็ก ถนนซอย ๑๔ หมู่ที่ ๗ ตำบลยุหว่า อำเภอสันป่าตอง จังหวัดเชียงใหม่ (One plan)	เพื่อการคมนาคมในหมู่บ้านมีความ สะดวกรวดเร็วและปลอดภัย	ก่อสร้างถนนคอนกรีตเสริมเหล็ก ถนนซอย ๑๔ หมู่ที่ ๗ ตำบลยุหว่า ขนาดกว้าง ๓.๕๐ เมตร ยาว ๘๒.๐๐ เมตร หนา ๐.๑๕ เมตร พื้นที่ดำเนินการรวม ๒๘๗.๐๐ ตารางเมตร จำนวน ๑ แห่ง				๑๖๘,๐๐๐		จำนวนระยะทางที่ ก่อสร้างแล้วเสร็จ	ประชาชนเดินทางไปมา สะดวกรวดเร็วปลอดภัย	กองช่าง

ที่	โครงการ	วัตถุประสงค์	เป้าหมาย (ผลผลิตของโครงการ)	งบประมาณ					ตัวชี้วัด (KPI)	ผลที่คาดว่าจะได้รับ	หน่วยงาน รับผิดชอบหลัก
				๒๕๖๖ (บาท)	๒๕๖๗ (บาท)	๒๕๖๘ (บาท)	๒๕๖๙ (บาท)	๒๕๗๐ (บาท)			
๗๘	โครงการก่อสร้างถนนคอนกรีตเสริมเหล็กพร้อมเสริมขยายปึกจราจร ถนนซอย ๙ บ้านต้นผึ้ง หมู่ที่ ๙ ตำบลยุหว่า อำเภอสันป่าตอง จังหวัดเชียงใหม่ (One plan)	เพื่อการคมนาคมมีความสะดวก รวดเร็วและปลอดภัย	ก่อสร้างถนนคอนกรีตเสริมเหล็กพร้อมเสริมขยายปึกจราจร ถนนซอย ๙ บ้านต้นผึ้ง หมู่ที่ ๙ ตำบลยุหว่า ขนาดกว้าง ๔.๐๐ เมตร ยาว ๑๖๓.๐๐ เมตร หนา ๐.๑๕ เมตร พื้นที่ดำเนินการรวม ๖๕๒.๐๐ ตารางเมตร จำนวน ๑ แห่ง				๓๘๒,๐๐๐		จำนวนระยะทางที่ก่อสร้างแล้วเสร็จ	ประชาชนเดินทางไปมาสะดวกรวดเร็วปลอดภัย	กองช่าง
๗๙	โครงการก่อสร้างถนนคอนกรีตเสริมเหล็กพร้อมเสริมขยายปึกจราจร ถนนซอยลุงเย็น บ้านร้อง หมู่ที่ ๘ ตำบลยุหว่า อำเภอสันป่าตอง จังหวัดเชียงใหม่ (One plan)	เพื่อการคมนาคมมีความสะดวก รวดเร็วและปลอดภัย	ก่อสร้างถนนคอนกรีตเสริมเหล็กพร้อมเสริมขยายปึกจราจรถนนซอยลุงเย็น บ้านร้อง หมู่ที่ ๘ ตำบลยุหว่า ขนาดกว้าง ๓.๐๐ เมตร ยาว ๒๓.๐๐ เมตร หนา ๐.๑๕ เมตร พื้นที่ดำเนินการรวม ๖๙.๐๐ ตารางเมตร จำนวน ๑ แห่ง				๔๑,๐๐๐		จำนวนระยะทางที่ก่อสร้างแล้วเสร็จ	ประชาชนเดินทางไปมาสะดวกรวดเร็วปลอดภัย	กองช่าง
๘๐	โครงการก่อสร้างถนนคอนกรีตเสริมเหล็ก ถนนซอย ๒ บ้านร้อง หมู่ที่ ๘ ตำบลยุหว่า อำเภอสันป่าตอง จังหวัดเชียงใหม่ (One plan)	เพื่อการคมนาคมมีความสะดวก รวดเร็วและปลอดภัย	ก่อสร้างถนนคอนกรีตเสริมเหล็ก ถนนซอย ๒ บ้านร้อง หมู่ที่ ๘ ตำบลยุหว่า ขนาดกว้าง ๓.๕๐ เมตร ยาว ๑๐๐.๐๐ เมตร หนา ๐.๑๕ เมตร พื้นที่ดำเนินการรวม ๓๕๐.๐๐ ตารางเมตร จำนวน ๑ แห่ง		๑๙๒,๐๐๐				จำนวนระยะทางที่ก่อสร้างแล้วเสร็จ	ประชาชนเดินทางไปมาสะดวกรวดเร็วปลอดภัย	กองช่าง
๘๑	โครงการลงหินคลุกบดอัดแน่น ถนนซอยลุงพล บ้านหนองสะเรียม หมู่ที่ ๑๕ ตำบลยุหว่า อำเภอสันป่าตอง จังหวัดเชียงใหม่ (One plan)	เพื่อการคมนาคมในหมู่บ้านมีความสะดวกรวดเร็วและปลอดภัย	ลงหินคลุกบดอัดแน่น ถนนซอยลุงพล บ้านหนองสะเรียม หมู่ที่ ๑๕ ตำบลยุหว่า ขนาดกว้าง ๔.๐๐ เมตร ยาว ๑๔๗.๐๐ เมตร หนา ๐.๑๐ เมตร พื้นที่ดำเนินการรวม ๕๘๘.๐๐ ตารางเมตร จำนวน ๑ แห่ง				๑๑๘,๐๐๐		จำนวนระยะทางที่ก่อสร้างแล้วเสร็จ	ประชาชนเดินทางไปมาสะดวกรวดเร็วปลอดภัย	กองช่าง

ที่	โครงการ	วัตถุประสงค์	เป้าหมาย (ผลผลิตของโครงการ)	งบประมาณ					ตัวชี้วัด (KPI)	ผลที่คาดว่าจะได้รับ	หน่วยงาน รับผิดชอบหลัก
				๒๕๖๖ (บาท)	๒๕๖๗ (บาท)	๒๕๖๘ (บาท)	๒๕๖๙ (บาท)	๒๕๗๐ (บาท)			
๘๒	โครงการก่อสร้างถนนคอนกรีตเสริมเหล็ก ถนนซอย ๑๒ บ้านสันป่าตอง หมู่ที่ ๑ ตำบลยูงหว้า อำเภอสันป่าตอง จังหวัดเชียงใหม่ (One plan)	เพื่อการคมนาคมในหมู่บ้านมีความ สะดวกรวดเร็วและปลอดภัย	ก่อสร้างถนนคอนกรีตเสริมเหล็ก ถนนซอย ๑๒ บ้านสันป่าตอง หมู่ที่ ๑ ตำบลยูงหว้า อำเภอสันป่าตอง ขนาดกว้าง ๔.๐๐ เมตร ยาว ๙๗.๐๐ เมตร หนา ๐.๑๕ เมตร พื้นที่ดำเนินการรวม ๓๘๘.๐๐ ตารางเมตร จำนวน ๑ แห่ง				๒๒๗,๐๐๐		จำนวนระยะทางที่ ก่อสร้างแล้วเสร็จ	ประชาชนเดินทางไปมา สะดวกรวดเร็วปลอดภัย	กองช่าง
๘๓	โครงการก่อสร้างถนนคอนกรีตเสริมเหล็ก ถนนซอย ๒๕ หมู่ที่ ๑๑ ตำบลยูงหว้า อำเภอสันป่าตอง จังหวัดเชียงใหม่ (One plan)	เพื่อการคมนาคมในหมู่บ้านมีความ สะดวกรวดเร็วและปลอดภัย	ก่อสร้างถนนคอนกรีตเสริมเหล็ก ถนนซอย ๒๕ หมู่ที่ ๑๑ ตำบลยูงหว้า ขนาดกว้าง ๔.๕๐ เมตร ยาว ๙๘.๐๐ เมตร หนา ๐.๑๕ เมตร พื้นที่ดำเนินการรวม ๔๔๑.๐๐ ตารางเมตร จำนวน ๑ แห่ง				๒๕๘,๐๐๐		จำนวนระยะทางที่ ก่อสร้างแล้วเสร็จ	ประชาชนเดินทางไปมา สะดวกรวดเร็วปลอดภัย	กองช่าง
๘๔	โครงการก่อสร้างถนนคอนกรีตเสริมเหล็ก ถนนซอย ๘ หมู่ที่ ๑๑ ตำบลยูงหว้า อำเภอสันป่าตอง จังหวัดเชียงใหม่ (One plan)	เพื่อการคมนาคมในหมู่บ้านมีความ สะดวกรวดเร็วและปลอดภัย	ก่อสร้างถนนคอนกรีตเสริมเหล็ก ถนนซอย ๘ หมู่ที่ ๑๑ ตำบลยูงหว้า ขนาดกว้าง ๓.๐๐ เมตร ยาว ๒๕.๐๐ เมตร หนา ๐.๑๕ เมตร พื้นที่ดำเนินการรวม ๗๕.๐๐ ตารางเมตร จำนวน ๑ แห่ง				๔๕,๐๐๐		จำนวนระยะทางที่ ก่อสร้างแล้วเสร็จ	ประชาชนเดินทางไปมา สะดวกรวดเร็วปลอดภัย	กองช่าง
๘๕	โครงการลงหินคลุกพร้อมบดอัด ถนนซอย ๑๓ หมู่ที่ ๑๑ ตำบลยูงหว้า อำเภอสันป่าตอง จังหวัดเชียงใหม่ (One plan)	เพื่อการคมนาคมในหมู่บ้านมีความ สะดวกรวดเร็วและปลอดภัย	ลงหินคลุกพร้อมบดอัด ถนนซอย ๑๓ หมู่ที่ ๑๑ ตำบลยูงหว้า ขนาดกว้าง ๓.๐๐ เมตร ยาว ๒๖.๐๐ เมตร หนา ๐.๑๐ เมตร พื้นที่ดำเนินการรวม ๗๘.๐๐ ตารางเมตร จำนวน ๑ แห่ง				๔๖,๐๐๐		จำนวนระยะทางที่ ก่อสร้างแล้วเสร็จ	ประชาชนเดินทางไปมา สะดวกรวดเร็วปลอดภัย	กองช่าง

ที่	โครงการ	วัตถุประสงค์	เป้าหมาย (ผลผลิตของโครงการ)	งบประมาณ					ตัวชี้วัด (KPI)	ผลที่คาดว่าจะได้รับ	หน่วยงาน รับผิดชอบหลัก
				๒๕๖๖ (บาท)	๒๕๖๗ (บาท)	๒๕๖๘ (บาท)	๒๕๖๙ (บาท)	๒๕๗๐ (บาท)			
๘๖	โครงการเทศบาลนครศรีนครินทร์ สนามกีฬา บ้านดอนต้น หมู่ที่ ๑๒ ตำบลยุหว่า อำเภอสันป่าตอง จังหวัดเชียงใหม่ (One plan)	เพื่อใช้เป็นลานออกกำลังกาย และเป็น ลานการจัดกิจกรรมต่าง ๆ ของหมู่บ้าน	เทศบาลนครศรีนครินทร์สนามกีฬา หมู่บ้าน บ้านดอนต้น หมู่ที่ ๑๒ ตำบลยุหว่า อำเภอสันป่าตอง ขนาดความกว้าง ๑๖.๐๐ เมตร ยาว ๒๐.๐๐ เมตร หนา ๐.๑๕ เมตร พื้นที่ดำเนินการรวม ๓๒๐.๐๐ ตารางเมตร จำนวน ๑ แห่ง				๑๘๗,๕๐๐		จำนวนพื้นที่ ลานนครศรีนครินทร์ เหล็กที่ก่อสร้าง แล้วเสร็จ	หมู่บ้านมีลานนครินทร์ เสริมเหล็กที่สามารถใช้ เป็นลานกีฬาและลานการ จัดกิจกรรมต่าง ๆ ของ หมู่บ้านได้	กองช่าง
๘๗	โครงการปรับปรุงผิวจราจร โดยเสริมผิว ลาดยางแอสฟัลติกคอนกรีต (โอเวอร์เลย์) พร้อมขยายปิกจราจรเชื่อม ทาง ถนนซอย ๒ บ้านกิวแลหลวง หมู่ที่ ๔ ตำบลยุหว่า อำเภอสันป่าตอง จังหวัดเชียงใหม่ (One plan)	เพื่อการคมนาคมในหมู่บ้านมีความ สะดวกรวดเร็วและปลอดภัย	ปรับปรุงผิวจราจรโดยการเสริมผิวลาดยาง แอสฟัลติกคอนกรีต (โอเวอร์เลย์) พร้อมขยาย ปิกจราจร ถนนซอย ๒ บ้านกิวแลหลวง หมู่ที่ ๔ ช่วงที่ ๑ กว้าง ๓.๐๐ เมตร ยาว ๙๔.๕๐ เมตร หนา ๐.๐๕ เมตร ช่วงที่ ๒ กว้าง ๒.๕๐ เมตร ยาว ๑๒๐.๐๐ เมตร หนา ๐.๐๕ เมตร พื้นที่ ขยายปิกจราจรเชื่อมทาง ๖.๕๐ ตารางเมตร พื้นที่ดำเนินการรวม ๕๙๐.๐๐ ตารางเมตร จำนวน ๑ แห่ง		๒๓๕,๐๐๐				จำนวนระยะทางที่ ก่อสร้างแล้วเสร็จ	ประชาชนเดินทางไปมา สะดวกรวดเร็วปลอดภัย	กองช่าง
๘๘	โครงการปรับปรุงผิวจราจร โดยเสริมผิว ลาดยางแอสฟัลติกคอนกรีต (โอเวอร์เลย์) พร้อมขยายปิกจราจรเชื่อมทางถนนซอย ๗ บ้านกิวแลหลวง หมู่ที่ ๔ ตำบลยุหว่า อำเภอสันป่าตอง จังหวัดเชียงใหม่ (One plan)	เพื่อการคมนาคมในหมู่บ้านมีความ สะดวกรวดเร็วและปลอดภัย	ปรับปรุงผิวจราจรโดยการเสริมผิวลาดยาง แอสฟัลติกคอนกรีต (โอเวอร์เลย์)พร้อมขยาย ปิกจราจรเชื่อมทาง ถนนซอย ๗ บ้านกิวแลหลวง หมู่ที่ ๔ ขนาดกว้าง ๓.๐๐ เมตร ยาว ๙๑.๐๐ เมตร หนา ๐.๐๕ เมตร พื้นที่ขยายปิกจราจร ๓.๕๒ ตารางเมตร พื้นที่ดำเนินการรวม ๒๗๖.๕๒ ตารางเมตร จำนวน ๑ แห่ง		๑๑๐,๐๐๐				จำนวนระยะทางที่ ก่อสร้างแล้วเสร็จ	ประชาชนเดินทางไปมา สะดวกรวดเร็วปลอดภัย	กองช่าง
๘๙	โครงการก่อสร้างถนนคอนกรีตเสริมเหล็ก ถนนซอย ๑๑ หมู่ที่ ๑๑ ตำบลยุหว่า อำเภอสันป่าตอง จังหวัดเชียงใหม่ (One plan)	เพื่อการคมนาคมในหมู่บ้านมีความ สะดวกรวดเร็วและปลอดภัย	ก่อสร้างถนนคอนกรีตเสริมเหล็ก ถนนซอย ๑๑ หมู่ที่ ๑๑ ตำบลยุหว่า ขนาดกว้าง ๓.๐๐ เมตร ยาว ๒๐.๐๐ เมตร หนา ๐.๑๕ เมตร พื้นที่ดำเนินการรวม ๖๐.๐๐ ตารางเมตร จำนวน ๑ แห่ง				๓๕,๐๐๐		จำนวนระยะทางที่ ก่อสร้างแล้วเสร็จ	ประชาชนเดินทางไปมา สะดวกรวดเร็วปลอดภัย	กองช่าง

ที่	โครงการ	วัตถุประสงค์	เป้าหมาย (ผลผลิตของโครงการ)	งบประมาณ					ตัวชี้วัด (KPI)	ผลที่คาดว่าจะได้รับ	หน่วยงาน รับผิดชอบหลัก
				๒๕๖๖ (บาท)	๒๕๖๗ (บาท)	๒๕๖๘ (บาท)	๒๕๖๙ (บาท)	๒๕๗๐ (บาท)			
๔๐	โครงการปรับปรุงถนนลงหินคลุกบดอัดแน่นถนนเลียบลำเหมืองหลวง บ้านกิ้วแลหลวง หมู่ที่ ๔ ตำบลยุหว่า อำเภอสันป่าตอง จังหวัดเชียงใหม่ (One plan)	เพื่อการคมนาคมในหมู่บ้านมีความสะดวกรวดเร็วและปลอดภัย	ปรับปรุงถนนลงหินคลุกบดอัดแน่น ถนนเลียบลำเหมืองหลวง บ้านกิ้วแลหลวง หมู่ที่ ๔ ช่วงที่ ๑ กว้าง ๓.๕๐ เมตร ยาว ๑๗๕.๐๐ เมตร หนา ๐.๑๐ เมตร ช่วงที่ ๒ กว้าง ๓.๐๐ เมตร ยาว ๑๔๑.๐๐ เมตร หนา ๐.๑๐ เมตร ช่วงที่ ๓ กว้าง ๒.๕๐ เมตร ยาว ๑๙๒ เมตร หนา ๐.๑๐ เมตร พื้นที่ดำเนินการรวม ๑,๕๑๕ ตารางเมตร จำนวน ๑ แห่ง				๑๘๐,๐๐๐		จำนวนระยะทางที่ก่อสร้างแล้วเสร็จ	ประชาชนเดินทางไปมาสะดวกรวดเร็วปลอดภัย	กองช่าง
๔๑	โครงการก่อสร้างถนนคอนกรีตเสริมเหล็กถนนซอยเลียบลำเหมืองเจ้าศรีหมื่น บ้านอุเม็ง หมู่ที่ ๕ ตำบลยุหว่า อำเภอสันป่าตอง จังหวัดเชียงใหม่ (One plan)	เพื่อการคมนาคมในหมู่บ้านมีความสะดวกรวดเร็วและปลอดภัย	ก่อสร้างถนนคอนกรีตเสริมเหล็ก ถนนซอยเลียบลำเหมืองเจ้าศรีหมื่นบ้านอุเม็ง หมู่ที่ ๕ ตำบลยุหว่า ขนาดกว้าง ๓.๐๐ เมตร ยาว ๓๘.๐๐ เมตร หนา ๐.๑๕ เมตร พื้นที่ดำเนินการรวม ๑๑๔.๐๐ ตารางเมตร จำนวน ๑ แห่ง		๖๒,๐๐๐				จำนวนระยะทางที่ก่อสร้างแล้วเสร็จ	ประชาชนเดินทางไปมาสะดวกรวดเร็วปลอดภัย	กองช่าง
๔๒	โครงการลงหินคลุกบดอัดแน่นถนนเลียบลำเหมืองเจ้าศรีหมื่น บ้านหนองบึง หมู่ที่ ๖ ตำบลยุหว่า อำเภอสันป่าตอง จังหวัดเชียงใหม่ (One plan)	เพื่อการคมนาคมในหมู่บ้านมีความสะดวกรวดเร็วและปลอดภัย	ลงหินคลุกบดอัดแน่นถนนเลียบลำเหมืองเจ้าศรีหมื่น บ้านหนองบึง หมู่ที่ ๖ ตำบลยุหว่า ขนาดกว้าง ๓.๐๐ เมตร ยาว ๓๔๒.๐๐ เมตร หนา ๐.๑๐ เมตร พื้นที่ดำเนินการรวม ๑,๐๒๖ ตารางเมตร จำนวน ๑ แห่ง				๒๑๐,๐๐๐		จำนวนระยะทางที่ก่อสร้างแล้วเสร็จ	ประชาชนเดินทางไปมาสะดวกรวดเร็วปลอดภัย	กองช่าง

ที่	โครงการ	วัตถุประสงค์	เป้าหมาย (ผลผลิตของโครงการ)	งบประมาณ					ตัวชี้วัด (KPI)	ผลที่คาดว่าจะได้รับ	หน่วยงาน รับผิดชอบหลัก
				๒๕๖๖ (บาท)	๒๕๖๗ (บาท)	๒๕๖๘ (บาท)	๒๕๖๙ (บาท)	๒๕๗๐ (บาท)			
๙๓	โครงการก่อสร้างถนนคอนกรีตเสริมเหล็ก ถนนซอย ๑๕ หมู่ที่ ๗ ตำบลยุหว่า อำเภอสันป่าตอง จังหวัดเชียงใหม่ (One plan)	เพื่อการคมนาคมในหมู่บ้านมีความ สะดวกรวดเร็วและปลอดภัย	ก่อสร้างถนนคอนกรีตเสริมเหล็ก ถนนซอย ๑๕ หมู่ที่ ๗ ตำบลยุหว่า ขนาดกว้าง ๓.๐๐ เมตร ยาว ๕๒.๐๐ เมตร หนา ๐.๑๕ เมตร พื้นที่ดำเนินการรวม ๑๕๖.๐๐ ตารางเมตร จำนวน ๑ แห่ง				๙๒,๐๐๐		จำนวนระยะทางที่ ก่อสร้างแล้วเสร็จ	ประชาชนเดินทางไปมา สะดวกรวดเร็วปลอดภัย	กองช่าง
๙๔	โครงการก่อสร้างถนนคอนกรีตเสริมเหล็ก ถนนซอยหน้าวัดศรีเกิด บ้านร้อง หมู่ที่ ๘ ตำบลยุหว่า อำเภอสันป่าตอง จังหวัดเชียงใหม่ (One plan)	เพื่อการคมนาคมมีความสะดวก รวดเร็วและปลอดภัย	ก่อสร้างถนนคอนกรีตเสริมเหล็ก ถนนซอยหน้าวัดศรีเกิด บ้านร้อง หมู่ที่ ๘ ตำบลยุหว่า ขนาดกว้าง ๔.๐๐ เมตร ยาว ๑๙๖.๐๐ เมตร หนา ๐.๑๕ เมตร พื้นที่ดำเนินการรวม ๗๘๔.๐๐ ตารางเมตร จำนวน ๑ แห่ง				๔๕๐,๐๐๐		จำนวนระยะทางที่ ก่อสร้างแล้วเสร็จ	ประชาชนเดินทางไปมา สะดวกรวดเร็วปลอดภัย	กองช่าง
๙๕	โครงการก่อสร้างขยายไหล่ทางถนนสายหลัก ในหมู่บ้านต้นผึ้ง หมู่ที่ ๙ ตำบลยุหว่า อำเภอสันป่าตอง จังหวัดเชียงใหม่ (One plan)	เพื่อการคมนาคมมีความสะดวก รวดเร็วและปลอดภัย	ก่อสร้างขยายไหล่ทางถนนสายหลัก ในหมู่บ้านต้นผึ้ง หมู่ที่ ๙ ตำบลยุหว่า โดยการเทคอนกรีตเสริมเหล็กไหล่ทาง ขนาดกว้าง ๑.๒๐ เมตร ยาว ๑๑๕.๐๐ เมตร หนา ๐.๑๕ เมตร พื้นที่ดำเนินการรวม ๑๓๘.๐๐ ตารางเมตร จำนวน ๑ แห่ง				๘๕,๐๐๐		จำนวนระยะทางที่ ก่อสร้างแล้วเสร็จ	ประชาชนเดินทางไปมา สะดวกรวดเร็วปลอดภัย	กองช่าง
๙๖	โครงการก่อสร้างถนนคอนกรีตเสริมเหล็ก ถนนซอย ๒๘ หมู่ที่ ๑๑ ตำบลยุหว่า อำเภอสันป่าตอง จังหวัดเชียงใหม่ (One plan)	เพื่อการคมนาคมในหมู่บ้านมีความ สะดวกรวดเร็วและปลอดภัย	ก่อสร้างถนนคอนกรีตเสริมเหล็ก ถนนซอย ๒๘ หมู่ที่ ๑๑ ตำบลยุหว่า ขนาดกว้าง ๔.๐๐ เมตร ยาว ๑๑๕.๐๐ เมตร หนา ๐.๑๕ เมตร พื้นที่ดำเนินการรวม ๔๖๐.๐๐ ตารางเมตร จำนวน ๑ แห่ง				๒๖๙,๐๐๐		จำนวนระยะทางที่ ก่อสร้างแล้วเสร็จ	ประชาชนเดินทางไปมา สะดวกรวดเร็วปลอดภัย	กองช่าง

ที่	โครงการ	วัตถุประสงค์	เป้าหมาย (ผลผลิตของโครงการ)	งบประมาณ					ตัวชี้วัด (KPI)	ผลที่คาดว่าจะได้รับ	หน่วยงาน รับผิดชอบหลัก
				๒๕๖๖ (บาท)	๒๕๖๗ (บาท)	๒๕๖๘ (บาท)	๒๕๖๙ (บาท)	๒๕๗๐ (บาท)			
๙๗	โครงการก่อสร้างถนนคอนกรีตเสริมเหล็ก ถนนซอย ๑๔ หมู่ที่ ๑๑ ตำบลยุหว่า อำเภอสันป่าตอง จังหวัดเชียงใหม่ (One plan)	เพื่อการคมนาคมในหมู่บ้านมีความ สะดวกรวดเร็วและปลอดภัย	ก่อสร้างถนนคอนกรีตเสริมเหล็ก ถนนซอย ๑๔ หมู่ที่ ๑๑ หมู่ที่ ๑๑ ขนาดกว้าง ๒.๕๐ เมตร ยาว ๗๐.๐๐ เมตร หนา ๐.๑๕ เมตร พื้นที่ดำเนินการรวม ๑๗๕.๐๐ ตารางเมตร จำนวน ๑ แห่ง				๑๐๐,๐๐๐		จำนวนระยะทางที่ ก่อสร้างแล้วเสร็จ	ประชาชนเดินทางไปมา สะดวกรวดเร็วปลอดภัย	กองช่าง
๙๘	โครงการก่อสร้างถนนคอนกรีตเสริมเหล็ก ถนนซอยจุฬพล หมู่ที่ ๑๕ บ้านหนองสะเรียม ตำบลยุหว่า อำเภอสันป่าตอง จังหวัดเชียงใหม่ (One plan)	เพื่อการคมนาคมในหมู่บ้านมีความ สะดวกรวดเร็วและปลอดภัย	ก่อสร้างถนนคอนกรีตเสริมเหล็ก ถนนซอยจุฬพล บ้านหนองสะเรียม หมู่ที่ ๑๕ ตำบลยุหว่า ขนาดกว้าง ๔.๐๐ เมตร ยาว ๘๙.๐๐ เมตร หนา ๐.๑๕ เมตร พื้นที่ดำเนินการรวม ๓๕๖.๐๐ ตารางเมตร จำนวน ๑ แห่ง				๒๑๐,๐๐๐		จำนวนระยะทางที่ ก่อสร้างแล้วเสร็จ	ประชาชนเดินทางไปมา สะดวกรวดเร็วปลอดภัย	กองช่าง
๙๙	โครงการลงหินคลุกบดอัดแน่น ถนนซอยฟาร์มไก่ บ้านหนองบึง หมู่ที่ ๖ ตำบลยุหว่า อำเภอสันป่าตอง จังหวัดเชียงใหม่ (One plan)	เพื่อการคมนาคมในหมู่บ้านมีความ สะดวกรวดเร็วและปลอดภัย	ลงหินคลุกบดอัดแน่น ถนนซอยฟาร์มไก่ บ้านหนองบึง หมู่ที่ ๖ ตำบลยุหว่า ขนาดกว้าง ๓.๐๐ เมตร ยาว ๔๕๐.๐๐ เมตร หนา ๐.๑๐ เมตร พื้นที่ดำเนินการรวม ๑,๓๕๐ ตารางเมตร จำนวน ๑ แห่ง					๒๗๐,๐๐๐	จำนวนระยะทางที่ ก่อสร้างแล้วเสร็จ	ประชาชนเดินทางไปมา สะดวกรวดเร็วปลอดภัย	กองช่าง
๑๐๐	โครงการก่อสร้างถนนคอนกรีตเสริมเหล็ก ถนนซอย ๔ บ้านหนองบึง หมู่ที่ ๖ ตำบลยุหว่า อำเภอสันป่าตอง จังหวัดเชียงใหม่ (One plan)	เพื่อการคมนาคมในหมู่บ้านมีความ สะดวกรวดเร็วและปลอดภัย	ก่อสร้างถนนคอนกรีตเสริมเหล็ก ถนนซอย ๔ บ้านหนองบึง หมู่ที่ ๖ ตำบลยุหว่า อำเภอสันป่าตอง ขนาดกว้าง ๓.๐๐ เมตร ยาว ๖๐.๐๐ เมตร หนา ๐.๑๕ เมตร พื้นที่ดำเนินการรวม ๑๘๐.๐๐ ตารางเมตร จำนวน ๑ แห่ง					๑๐๖,๐๐๐	จำนวนระยะทางที่ ก่อสร้างแล้วเสร็จ	ประชาชนเดินทางไปมา สะดวกรวดเร็วปลอดภัย	กองช่าง

ที่	โครงการ	วัตถุประสงค์	เป้าหมาย (ผลผลิตของโครงการ)	งบประมาณ					ตัวชี้วัด (KPI)	ผลที่คาดว่าจะได้รับ	หน่วยงาน รับผิดชอบหลัก
				๒๕๖๖ (บาท)	๒๕๖๗ (บาท)	๒๕๖๘ (บาท)	๒๕๖๙ (บาท)	๒๕๗๐ (บาท)			
๑๐๑	โครงการก่อสร้างถนนคอนกรีตเสริมเหล็ก ถนนซอย ๒ บ้านหนองบึง หมู่ที่ ๖ ตำบลยุหว่า อำเภอสันป่าตอง จังหวัดเชียงใหม่ (One plan)	เพื่อการคมนาคมในหมู่บ้านมีความ สะดวกรวดเร็วและปลอดภัย	ก่อสร้างถนนคอนกรีตเสริมเหล็ก ถนนซอย ๒ บ้านหนองบึง หมู่ที่ ๖ ตำบลยุหว่า ขนาดกว้าง ๓.๐๐ เมตร ยาว ๔๕.๐๐ เมตร หน้า ๐.๑๕ เมตร พื้นที่ดำเนินการรวม ๑๓๕.๐๐ ตารางเมตร จำนวน ๑ แห่ง					๗๙,๐๐๐	จำนวนระยะทางที่ ก่อสร้างแล้วเสร็จ	ประชาชนเดินทางไปมา สะดวกรวดเร็วปลอดภัย	กองช่าง
๑๐๒	โครงการก่อสร้างถนนคอนกรีตเสริมเหล็ก ถนนซอยบุญศิลา หมู่ที่ ๗ ตำบลยุหว่า อำเภอสันป่าตอง จังหวัดเชียงใหม่ (One plan)	เพื่อการคมนาคมในหมู่บ้านมีความ สะดวกรวดเร็วและปลอดภัย	ก่อสร้างถนนคอนกรีตเสริมเหล็ก ถนนซอยบุญศิลา หมู่ที่ ๗ ตำบลยุหว่า ขนาดกว้าง ๓.๕๐ เมตร ยาว ๙๓.๐๐ เมตร หน้า ๐.๑๕ เมตร พื้นที่ดำเนินการรวม ๓๒๕.๕๐ ตารางเมตร จำนวน ๑ แห่ง					๑๙๒,๐๐๐	จำนวนระยะทางที่ ก่อสร้างแล้วเสร็จ	ประชาชนเดินทางไปมา สะดวกรวดเร็วปลอดภัย	กองช่าง
๑๐๓	โครงการก่อสร้างถนนคอนกรีตเสริมเหล็ก ถนนเลียบลำเหมืองเจ้าศรีหมื่น บ้านร่อง หมู่ที่ ๘ ตำบลยุหว่า อำเภอสันป่าตอง จังหวัดเชียงใหม่ (One plan)	เพื่อการคมนาคมมีความสะดวก รวดเร็วและปลอดภัย	ก่อสร้างถนนคอนกรีตเสริมเหล็ก ถนนเลียบลำเหมืองเจ้าศรีหมื่น บ้านร่อง หมู่ที่ ๘ ตำบลยุหว่า ขนาดกว้าง ๒.๕๐ เมตร ยาว ๑๖๓.๐๐ เมตร หน้า ๐.๑๕ เมตร พื้นที่ดำเนินการรวม ๔๐๗.๕๐ ตารางเมตร จำนวน ๑ แห่ง					๒๓๙,๐๐๐	จำนวนระยะทางที่ ก่อสร้างแล้วเสร็จ	ประชาชนเดินทางไปมา สะดวกรวดเร็วปลอดภัย	กองช่าง
๑๐๔	โครงการก่อสร้างขยายผิวจราจรไหล่ทาง คอนกรีตเสริมเหล็ก ๒ ข้างทางถนนสายหลัก บ้านสันป่าตองใต้ - มะจำโรง หมู่ที่ ๑๔ ตำบลยุหว่า อำเภอสันป่าตอง จังหวัดเชียงใหม่ (One plan)	เพื่อการคมนาคมในหมู่บ้านมีความ สะดวกรวดเร็วและปลอดภัย	ก่อสร้างขยายผิวจราจรไหล่ทางคอนกรีต เสริมเหล็ก ๒ ข้างทาง ถนนสายหลัก บ้านสันป่าตองใต้ - มะจำโรง หมู่ที่ ๑๔ ขนาดกว้าง ๐.๕๐ - ๑.๓๐ เมตร ความยาวรวม ๒๙๗.๕๐ เมตร หน้า ๐.๑๒๕ เมตร พื้นที่ดำเนินการรวม ๒๗๑.๕๐ ตารางเมตร จำนวน ๑ แห่ง		๑๒๘,๐๐๐				จำนวนระยะทางที่ ก่อสร้างแล้วเสร็จ	ประชาชนเดินทางไปมา สะดวกรวดเร็วปลอดภัย	กองช่าง

ที่	โครงการ	วัตถุประสงค์	เป้าหมาย (ผลผลิตของโครงการ)	งบประมาณ					ตัวชี้วัด (KPI)	ผลที่คาดว่าจะได้รับ	หน่วยงาน รับผิดชอบหลัก	
				๒๕๖๖ (บาท)	๒๕๖๗ (บาท)	๒๕๖๘ (บาท)	๒๕๖๙ (บาท)	๒๕๗๐ (บาท)				
๑๐๕	โครงการปรับปรุงผิวจราจร โดยเสริมผิวลาดยางแอสฟัลต์ติกคอนกรีต (โอเวอร์เลย์) ถนนซอย ๔/๑ บ้านกิ้วแลหลวง หมู่ที่ ๔ ตำบลยุหว่า อำเภอสันป่าตอง จังหวัดเชียงใหม่ (One plan)	เพื่อการคมนาคมในหมู่บ้านมีความสะดวกรวดเร็วและปลอดภัย	ปรับปรุงผิวจราจรโดยการเสริมผิวลาดยางแอสฟัลต์ติกคอนกรีต (โอเวอร์เลย์) ถนนซอย ๔/๑ บ้านกิ้วแลหลวง หมู่ที่ ๔ ตำบลยุหว่า อำเภอสันป่าตอง ขนาดกว้าง ๔.๐๐ เมตร ยาว ๙๘.๐๐ เมตร หนา ๐.๐๕ เมตร พื้นที่ดำเนินการรวม ๓๙๒.๐๐ ตารางเมตร จำนวน ๑ แห่ง		๑๕๓,๐๐๐					จำนวนระยะทางที่ก่อสร้างแล้วเสร็จ	ประชาชนเดินทางไปมาสะดวกรวดเร็วปลอดภัย	กองช่าง
๑๐๖	โครงการลงหินคลุกบดอัดแน่น ถนนซอย ๒ บ้านหนองสะเรียม หมู่ที่ ๑๕ ตำบลยุหว่า อำเภอสันป่าตอง จังหวัดเชียงใหม่ (One plan)	เพื่อการคมนาคมในหมู่บ้านมีความสะดวกรวดเร็วและปลอดภัย	ลงหินคลุกบดอัดแน่น ถนนซอย ๒ บ้านหนองสะเรียม หมู่ที่ ๑๕ ตำบลยุหว่า ขนาดกว้าง ๔.๐๐ เมตร ยาว ๒๐๐.๐๐ เมตร หนา ๐.๑๐ เมตร พื้นที่ดำเนินการรวม ๘๐๐.๐๐ ตารางเมตร จำนวน ๑ แห่ง					๑๖๐,๐๐๐	จำนวนระยะทางที่ก่อสร้างแล้วเสร็จ	ประชาชนเดินทางไปมาสะดวกรวดเร็วปลอดภัย	กองช่าง	
๑๐๗	โครงการลงหินคลุกบดอัดแน่น ถนนซอย ๑๕ บ้านหนองสะเรียม หมู่ที่ ๑๕ ตำบลยุหว่า อำเภอสันป่าตอง จังหวัดเชียงใหม่ (One plan)	เพื่อการคมนาคมในหมู่บ้านมีความสะดวกรวดเร็วและปลอดภัย	ลงหินคลุกบดอัดแน่น ถนนซอย ๑๕ บ้านหนองสะเรียม หมู่ที่ ๑๕ ตำบลยุหว่า ขนาดกว้าง ๓.๕๐ เมตร ยาว ๖๑.๐๐ เมตร หนา ๐.๑๐ เมตร พื้นที่ดำเนินการรวม ๒๑๓.๕๐ ตารางเมตร จำนวน ๑ แห่ง					๔๓,๐๐๐	จำนวนระยะทางที่ก่อสร้างแล้วเสร็จ	ประชาชนเดินทางไปมาสะดวกรวดเร็วปลอดภัย	กองช่าง	
๑๐๘	โครงการลงหินคลุกบดอัดแน่น ถนนซอย ๑๔ บ้านหนองสะเรียม หมู่ที่ ๑๕ ตำบลยุหว่า อำเภอสันป่าตอง จังหวัดเชียงใหม่ (One plan)	เพื่อการคมนาคมในหมู่บ้านมีความสะดวกรวดเร็วและปลอดภัย	ลงหินคลุกบดอัดแน่น ถนนซอย ๑๔ บ้านหนองสะเรียม หมู่ที่ ๑๕ ตำบลยุหว่า ขนาดกว้าง ๓.๕๐ เมตร ยาว ๑๓๑.๐๐ เมตร หนา ๐.๑๐ เมตร พื้นที่ดำเนินการรวม ๔๕๘.๕๐ ตารางเมตร จำนวน ๑ แห่ง					๙๒,๐๐๐	จำนวนระยะทางที่ก่อสร้างแล้วเสร็จ	ประชาชนเดินทางไปมาสะดวกรวดเร็วปลอดภัย	กองช่าง	

ที่	โครงการ	วัตถุประสงค์	เป้าหมาย (ผลผลิตของโครงการ)	งบประมาณ					ตัวชี้วัด (KPI)	ผลที่คาดว่าจะได้รับ	หน่วยงาน รับผิดชอบหลัก
				๒๕๖๖ (บาท)	๒๕๖๗ (บาท)	๒๕๖๘ (บาท)	๒๕๖๙ (บาท)	๒๕๗๐ (บาท)			
๑๐๙	โครงการลงหินคลุกบดอัดแน่น ถนนเลียบลำเหมืองป่าจู้ บ้านร้อง หมู่ที่ ๘ ตำบลยุหว่า อำเภอสันป่าตอง จังหวัดเชียงใหม่ (One plan)	เพื่อการคมนาคมในหมู่บ้านมีความ สะดวกรวดเร็วและปลอดภัย	ลงหินคลุกบดอัดแน่น ถนนเลียบลำเหมืองป่าจู้ บ้านร้อง หมู่ที่ ๘ ตำบลยุหว่า ขนาดกว้าง ๓.๐๐ เมตร ยาว ๓๐๐.๐๐ เมตร หนา ๐.๑๐ เมตร พื้นที่ดำเนินการรวม ๙๐๐.๐๐ ตารางเมตร จำนวน ๑ แห่ง					๑๘๐,๐๐๐	จำนวนระยะทางที่ ก่อสร้างแล้วเสร็จ	ประชาชนเดินทางไปมา สะดวกรวดเร็วปลอดภัย	กองช่าง
๑๑๐	โครงการลงหินคลุกบดอัดแน่น ถนนเลียบลำเหมืองร้อง บ้านร้อง หมู่ที่ ๘ ตำบลยุหว่า อำเภอสันป่าตอง จังหวัดเชียงใหม่ (One plan)	เพื่อการคมนาคมในหมู่บ้านมีความ สะดวกรวดเร็วและปลอดภัย	ลงหินคลุกบดอัดแน่น ถนนเลียบลำเหมืองหลวง บ้านร้อง หมู่ที่ ๘ ตำบลยุหว่า ช่วงที่ ๑ ขนาดกว้าง ๓.๐๐ เมตร ยาว ๕๐.๐๐ เมตร หนา ๐.๑๐ เมตร ช่วงที่ ๒ ขนาดกว้าง ๒.๕๐ เมตร ยาว ๑๕๐.๐๐ เมตร หนา ๐.๑๐ เมตร พื้นที่ดำเนินการรวม ๕๒๕.๐๐ ตารางเมตร จำนวน ๑ แห่ง					๑๐๕,๐๐๐	จำนวนระยะทางที่ ก่อสร้างแล้วเสร็จ	ประชาชนเดินทางไปมา สะดวกรวดเร็วปลอดภัย	กองช่าง
๑๑๑	โครงการปรับปรุงผิวจราจรโดยการเสริมผิว ลาดยางแอสฟัลท์ติกคอนกรีต (โอเวอร์เลย์) ถนนบ้านกลาง หมู่ที่ ๒ ตำบลยุหว่า เชื่อมบ้านกลางเหนือ หมู่ที่ ๓ ตำบลสันกลาง อำเภอสันป่าตอง จังหวัดเชียงใหม่ (One plan)	เพื่อการคมนาคมในหมู่บ้านมีความ สะดวกรวดเร็วและปลอดภัย	ปรับปรุงผิวจราจรโดยการเสริมผิว ลาดยางแอสฟัลท์ติกคอนกรีต (โอเวอร์เลย์) ถนนบ้านกลาง หมู่ที่ ๒ ตำบลยุหว่า เชื่อมบ้านกลางเหนือ หมู่ที่ ๓ ตำบลสันกลาง อำเภอสันป่าตอง ขนาดกว้าง ๓.๕๐ เมตร ยาว ๒๓๐.๐๐ เมตร หนา ๐.๐๕ เมตร พื้นที่ดำเนินการรวม ๘๐๕.๐๐ ตารางเมตร จำนวน ๑ แห่ง					๔๗๑,๐๐๐	จำนวนระยะทางที่ ก่อสร้างแล้วเสร็จ	ประชาชนเดินทางไปมา สะดวกรวดเร็วปลอดภัย	กองช่าง
๑๑๒	โครงการลงหินคลุกบดอัดแน่น ถนนซอยเซฟกร บ้านศาลา หมู่ที่ ๑๑ ตำบลยุหว่า อำเภอสันป่าตอง จังหวัดเชียงใหม่ (One plan)	เพื่อการคมนาคมในหมู่บ้านมีความ สะดวกรวดเร็วและปลอดภัย	ลงหินคลุกบดอัดแน่น ถนนซอยเซฟกร บ้านศาลา หมู่ที่ ๑๑ ตำบลยุหว่า ขนาดกว้าง ๔.๐๐ เมตร ยาว ๒๘๕.๐๐ เมตร หนา ๐.๑๐ เมตร พื้นที่ดำเนินการรวม ๑,๑๔๐ ตารางเมตร จำนวน ๑ แห่ง					๒๒๘,๐๐๐	จำนวนระยะทางที่ ก่อสร้างแล้วเสร็จ	ประชาชนเดินทางไปมา สะดวกรวดเร็วปลอดภัย	กองช่าง

ที่	โครงการ	วัตถุประสงค์	เป้าหมาย (ผลผลิตของโครงการ)	งบประมาณ					ตัวชี้วัด (KPI)	ผลที่คาดว่าจะได้รับ	หน่วยงาน รับผิดชอบหลัก
				๒๕๖๖ (บาท)	๒๕๖๗ (บาท)	๒๕๖๘ (บาท)	๒๕๖๙ (บาท)	๒๕๗๐ (บาท)			
๑๑๓	โครงการก่อสร้างถนนคอนกรีตเสริมเหล็ก ถนนซอยเทียบท่า หมู่ที่ ๑๑ ตำบลยุหว่า อำเภอสันป่าตอง จังหวัดเชียงใหม่ (One plan)	เพื่อการคมนาคมในหมู่บ้านมีความ สะดวกรวดเร็วและปลอดภัย	ก่อสร้างถนนคอนกรีตเสริมเหล็ก ถนนซอยเทียบท่า หมู่ที่ ๑๑ ตำบลยุหว่า ขนาดกว้าง ๔.๐๐ เมตร ยาว ๓๒๘.๐๐ เมตร หนา ๐.๑๕ เมตร พื้นที่ดำเนินการรวม ๒,๙๑๒.๐๐ ตารางเมตร จำนวน ๑ แห่ง					๑,๗๑๐,๐๐๐	จำนวนระยะทางที่ ก่อสร้างแล้วเสร็จ	ประชาชนเดินทางไปมา สะดวกรวดเร็วปลอดภัย	กองช่าง
๑๑๔	โครงการก่อสร้างถนนคอนกรีตเสริมเหล็ก ถนนซอยหอดักแสงตะวัน หมู่ที่ ๑๑ ตำบลยุหว่า อำเภอสันป่าตอง จังหวัดเชียงใหม่ (One plan)	เพื่อการคมนาคมในหมู่บ้านมีความ สะดวกรวดเร็วและปลอดภัย	ก่อสร้างถนนคอนกรีตเสริมเหล็ก ถนนซอยหอดักแสงตะวัน หมู่ที่ ๑๑ ตำบลยุหว่า ขนาดกว้าง ๔.๐๐ เมตร ยาว ๑๑๑.๐๐ เมตร หนา ๐.๑๕ เมตร พื้นที่ดำเนินการรวม ๔๔๔.๐๐ ตารางเมตร จำนวน ๑ แห่ง					๒๖๐,๐๐๐	จำนวนระยะทางที่ ก่อสร้างแล้วเสร็จ	ประชาชนเดินทางไปมา สะดวกรวดเร็วปลอดภัย	กองช่าง
๑๑๕	โครงการลงหินคลุกบดอัดแน่น ถนนเลียบลำเหมืองร้องธาร บ้านหนองพันเงิน หมู่ที่ ๑๓ ตำบลยุหว่า อำเภอสันป่าตอง จังหวัดเชียงใหม่ (One plan)	เพื่อการคมนาคมในหมู่บ้านมีความ สะดวกรวดเร็วและปลอดภัย	ลงหินคลุกบดอัดแน่น ถนนเลียบลำเหมือง ร้องธาร บ้านหนองพันเงิน หมู่ที่ ๑๓ ตำบลยุหว่า ขนาดกว้าง ๓.๐๐ เมตร ยาว ๓๓๕.๐๐ เมตร หนา ๐.๑๐ เมตร พื้นที่ดำเนินการรวม ๑,๐๐๕ ตารางเมตร จำนวน ๑ แห่ง					๒๐๑,๐๐๐	จำนวนระยะทางที่ ก่อสร้างแล้วเสร็จ	ประชาชนเดินทางไปมา สะดวกรวดเร็วปลอดภัย	กองช่าง
๑๑๖	โครงการปรับปรุงผิวจราจรโดยการเสริมผิว ลาดยางแอสฟัลท์ติกคอนกรีต (โอเวอร์เลย์) ถนนซอย ๑/๑ บ้านหนองพันเงิน หมู่ที่ ๑๓ ตำบลยุหว่า อำเภอสันป่าตอง จังหวัดเชียงใหม่ (One plan)	เพื่อการคมนาคมในหมู่บ้านมีความ สะดวกรวดเร็วและปลอดภัย	ปรับปรุงผิวจราจรโดยการเสริมผิว ลาดยางแอสฟัลท์ติกคอนกรีต (โอเวอร์เลย์) ถนนซอย ๑/๑ บ้านหนองพันเงิน หมู่ที่ ๑๓ ตำบลยุหว่า ช่วงที่ ๑ กว้าง ๔.๐๐ เมตร ยาว ๑๗๗.๐๐ เมตร หนา ๐.๐๕ เมตร ช่วงที่ ๒ กว้าง ๒.๕๐ เมตร ยาว ๑๔๔.๐๐ เมตร หนา ๐.๐๕ เมตร พื้นที่ดำเนินการรวม ๑,๐๖๘ ตารางเมตร จำนวน ๑ แห่ง					๔๘๐,๐๐๐	จำนวนระยะทางที่ ก่อสร้างแล้วเสร็จ	ประชาชนเดินทางไปมา สะดวกรวดเร็วปลอดภัย	กองช่าง

ที่	โครงการ	วัตถุประสงค์	เป้าหมาย (ผลผลิตของโครงการ)	งบประมาณ					ตัวชี้วัด (KPI)	ผลที่คาดว่าจะได้รับ	หน่วยงาน รับผิดชอบหลัก
				๒๕๖๖ (บาท)	๒๕๖๗ (บาท)	๒๕๖๘ (บาท)	๒๕๖๙ (บาท)	๒๕๗๐ (บาท)			
๑๑๗	โครงการก่อสร้างถนนคอนกรีตเสริมเหล็ก ถนนซอย ๑๒ บ้านหนองสระเรียม หมู่ที่ ๑๕ ตำบลยุหว่า อำเภอสันป่าตอง จังหวัดเชียงใหม่ (One plan)	เพื่อการคมนาคมในหมู่บ้านมีความ สะดวกรวดเร็วและปลอดภัย	ก่อสร้างถนนคอนกรีตเสริมเหล็ก ถนนซอย ๑๒ บ้านหนองสระเรียม หมู่ที่ ๑๕ ขนาดกว้าง ๔.๐๐ เมตร ยาว ๒๖๑.๐๐ เมตร ทน ๐.๑๕ เมตร พื้นที่ดำเนินการรวม ๐๔๔ ตารางเมตร จำนวน ๑ แห่ง					๖๑๑,๐๐๐	จำนวนระยะทางที่ ก่อสร้างแล้วเสร็จ	ประชาชนเดินทางไปมา สะดวกรวดเร็วปลอดภัย	กองช่าง
๑๑๘	โครงการก่อสร้างถนนคอนกรีตเสริมเหล็ก ถนนซอยข้างบ้านนางฉวีวรรณ บ้านหนองสระเรียม หมู่ที่ ๑๕ ตำบลยุหว่า อำเภอสันป่าตอง จังหวัดเชียงใหม่ (One plan)	เพื่อการคมนาคมในหมู่บ้านมีความ สะดวกรวดเร็วและปลอดภัย	ก่อสร้างถนนคอนกรีตเสริมเหล็ก ถนนซอยข้างบ้านนางฉวีวรรณ หมู่ที่ ๑๕ บ้านหนองสระเรียม ตำบลยุหว่า ขนาดกว้าง ๔.๐๐ เมตร ยาว ๑๑๘.๐๐ เมตร ทน ๐.๑๕ เมตร พื้นที่ดำเนินการรวม ๕๗๒.๐๐ ตารางเมตร จำนวน ๑ แห่ง					๒๘๓,๐๐๐	จำนวนระยะทางที่ ก่อสร้างแล้วเสร็จ	ประชาชนเดินทางไปมา สะดวกรวดเร็วปลอดภัย	กองช่าง
๑๑๙	โครงการก่อสร้างถนนคอนกรีตเสริมเหล็ก ถนนซอย ๓ บ้านหนองสระเรียม หมู่ที่ ๑๕ ตำบลยุหว่า อำเภอสันป่าตอง จังหวัดเชียงใหม่ (One plan)	เพื่อการคมนาคมในหมู่บ้านมีความ สะดวกรวดเร็วและปลอดภัย	ก่อสร้างถนนคอนกรีตเสริมเหล็ก ถนนซอย ๓ หมู่ที่ ๑๕ ตำบลยุหว่า ขนาดกว้าง ๕.๐๐ เมตร ยาว ๒๘๘.๐๐ เมตร ทน ๐.๑๕ เมตร พื้นที่ดำเนินการรวม ๑,๔๔๐.๐๐ ตารางเมตร จำนวน ๑ แห่ง					๘๔๓,๐๐๐	จำนวนระยะทางที่ ก่อสร้างแล้วเสร็จ	ประชาชนเดินทางไปมา สะดวกรวดเร็วปลอดภัย	กองช่าง
๑๒๐	โครงการลงหินคลุกบดอัดแน่น ถนนซอยพ่อน้อยมอญ บ้านหนองสระเรียม หมู่ที่ ๑๕ ตำบลยุหว่า อำเภอสันป่าตอง จังหวัดเชียงใหม่ (One plan)	เพื่อการคมนาคมในหมู่บ้านมีความ สะดวกรวดเร็วและปลอดภัย	ลงหินคลุกบดอัดแน่น ถนนซอยพ่อน้อยมอญ บ้านหนองสระเรียม หมู่ที่ ๑๕ ตำบลยุหว่า ขนาดกว้าง ๒.๕๐ เมตร ยาว ๑๖๒.๐๐ เมตร ทน ๐.๑๐ เมตร พื้นที่ดำเนินการรวม ๕๐๕.๐๐ ตารางเมตร จำนวน ๑ แห่ง					๘๑,๐๐๐	จำนวนระยะทางที่ ก่อสร้างแล้วเสร็จ	ประชาชนเดินทางไปมา สะดวกรวดเร็วปลอดภัย	กองช่าง
๑๒๑	โครงการปรับปรุงซ่อมแซมเชื่อมทางบริเวณ ท้ายถนนซอย ๑ บ้านสันป่าตอง หมู่ที่ ๑ ตำบลยุหว่า อำเภอสันป่าตอง จังหวัดเชียงใหม่	เพื่อการคมนาคมในหมู่บ้านมีความ สะดวกรวดเร็วและปลอดภัย	ขุดปรับแต่งพื้นทางเดิมพร้อมลงหินคลุก บดอัดแน่น ขนาดกว้าง ๓.๐๐ เมตร ยาว ๙.๐๐ เมตร ทน ๐.๑๐ เมตร พื้นที่ดำเนินการรวม ๓๙.๕๐ ตารางเมตร					๑๕,๐๐๐	จำนวนระยะทางที่ ก่อสร้างแล้วเสร็จ	ประชาชนเดินทางไปมา สะดวกรวดเร็วปลอดภัย	กองช่าง

ที่	โครงการ	วัตถุประสงค์	เป้าหมาย (ผลผลิตของโครงการ)	งบประมาณ					ตัวชี้วัด (KPI)	ผลที่คาดว่าจะได้รับ	หน่วยงาน รับผิดชอบหลัก
				๒๕๖๖ (บาท)	๒๕๖๗ (บาท)	๒๕๖๘ (บาท)	๒๕๖๙ (บาท)	๒๕๗๐ (บาท)			
๑๒๒	โครงการก่อสร้างถนนคอนกรีตเสริมเหล็ก ถนนซอย ๖ บ้านกลาง หมู่ที่ ๒ ตำบลยุหว่า อำเภอสันป่าตอง จังหวัดเชียงใหม่ (One plan)	เพื่อการคมนาคมในหมู่บ้านมีความ สะดวกรวดเร็วและปลอดภัย	ก่อสร้างถนนคอนกรีตเสริมเหล็ก ถนนซอย ๖ บ้านกลาง หมู่ที่ ๒ ตำบลยุหว่า ขนาดกว้าง ๓.๐๐ เมตร ยาว ๑๓๗.๐๐ เมตร หนา ๐.๑๕ เมตร พื้นที่ดำเนินการรวม ๔๑๑.๐๐ ตารางเมตร จำนวน ๑ แห่ง					๒๔๑,๐๐๐	จำนวนระยะทางที่ ก่อสร้างแล้วเสร็จ	ประชาชนเดินทางไปมา สะดวกรวดเร็วปลอดภัย	กองช่าง
๑๒๓	โครงการปรับปรุงผิวจราจรโดยการเสริมผิว ลาดยางแอสฟัลท์ติกคอนกรีต (โอเวอร์เลย์) ถนนซอย ๑๒ บ้านกลาง หมู่ที่ ๒ ตำบลยุหว่า อำเภอสันป่าตอง จังหวัดเชียงใหม่ (One plan)	เพื่อการคมนาคมในหมู่บ้านมีความ สะดวกรวดเร็วและปลอดภัย	ปรับปรุงผิวจราจรโดยการเสริมผิว ลาดยางแอสฟัลท์ติกคอนกรีต (โอเวอร์เลย์) ถนนซอย ๑๒ บ้านกลาง หมู่ที่ ๒ ตำบลยุหว่า อำเภอสันป่าตอง จังหวัดเชียงใหม่ ขนาดกว้าง ๓.๕๐ เมตร ยาว ๑๖๒.๐๐ เมตร หนา ๐.๐๕ เมตร พื้นที่ดำเนินการรวม ๕๖๗.๐๐ ตารางเมตร จำนวน ๑ แห่ง					๒๕๕,๐๐๐	จำนวนระยะทางที่ ก่อสร้างแล้วเสร็จ	ประชาชนเดินทางไปมา สะดวกรวดเร็วปลอดภัย	กองช่าง
๑๒๔	โครงการก่อสร้างถนนคอนกรีตเสริมเหล็ก ถนนซอย ๔ บ้านอุเม็ง หมู่ที่ ๕ ตำบลยุหว่า อำเภอสันป่าตอง จังหวัดเชียงใหม่ (One plan)	เพื่อการคมนาคมในหมู่บ้านมีความ สะดวกรวดเร็วและปลอดภัย	ก่อสร้างถนนคอนกรีตเสริมเหล็ก ถนนซอย ๔ บ้านอุเม็ง หมู่ที่ ๕ ตำบลยุหว่า ขนาดกว้าง ๓.๐๐ เมตร ยาว ๑๐๐.๐๐ เมตร หนา ๐.๑๕ เมตร พื้นที่ดำเนินการรวม ๓๐๐.๐๐ ตารางเมตร จำนวน ๑ แห่ง					๑๗๕,๕๐๐	จำนวนระยะทางที่ ก่อสร้างแล้วเสร็จ	ประชาชนเดินทางไปมา สะดวกรวดเร็วปลอดภัย	กองช่าง
๑๒๕	โครงการปรับปรุงผิวจราจรโดยการเสริมผิว ลาดยางแอสฟัลท์ติกคอนกรีต (โอเวอร์เลย์) ถนนซอย ๔ บ้านกัวแลหลวง หมู่ที่ ๔ ตำบลยุหว่า อำเภอสันป่าตอง จังหวัดเชียงใหม่ (One plan)	เพื่อการคมนาคมในหมู่บ้านมีความ สะดวกรวดเร็วและปลอดภัย	ปรับปรุงผิวจราจรโดยการเสริมผิว ลาดยางแอสฟัลท์ติกคอนกรีต (โอเวอร์เลย์) ถนนซอย ๔ บ้านกัวแลหลวง หมู่ที่ ๔ ตำบลยุหว่า อำเภอสันป่าตอง ขนาดกว้าง ๓.๐๐ เมตร ยาว ๑๒๐.๐๐ เมตร หนา ๐.๐๕ เมตร พื้นที่ดำเนินการรวม ๓๖๐.๐๐ ตารางเมตร จำนวน ๑ แห่ง					๑๖๒,๐๐๐	จำนวนระยะทางที่ ก่อสร้างแล้วเสร็จ	ประชาชนเดินทางไปมา สะดวกรวดเร็วปลอดภัย	กองช่าง

ที่	โครงการ	วัตถุประสงค์	เป้าหมาย (ผลผลิตของโครงการ)	งบประมาณ					ตัวชี้วัด (KPI)	ผลที่คาดว่าจะได้รับ	หน่วยงาน รับผิดชอบหลัก
				๒๕๖๖ (บาท)	๒๕๖๗ (บาท)	๒๕๖๘ (บาท)	๒๕๖๙ (บาท)	๒๕๗๐ (บาท)			
๑๒๖	โครงการปรับปรุงผิวจราจรโดยการเสริมผิวลาดยางแอสฟัลท์ติกคอนกรีต (โอเวอร์เลย์) ถนนซอย ๘ บ้านกิวแลหลวง หมู่ที่ ๔ ตำบลยุหว่า อำเภอสันป่าตอง จังหวัดเชียงใหม่ (One plan)	เพื่อการคมนาคมในหมู่บ้านมีความสะดวกรวดเร็วและปลอดภัย	ปรับปรุงผิวจราจรโดยการเสริมผิวลาดยางแอสฟัลท์ติกคอนกรีต (โอเวอร์เลย์) ถนนซอย ๘ บ้านกิวแลหลวง หมู่ที่ ๔ ตำบลยุหว่า อำเภอสันป่าตอง ขนาดกว้าง ๓.๐๐ เมตร ยาว ๒๒๖.๐๐ เมตร หนา ๐.๐๕ เมตร พื้นที่ดำเนินการรวม ๖๗๘.๐๐ ตารางเมตร จำนวน ๑ แห่ง					๓๐๕,๒๐๐	จำนวนระยะทางที่ก่อสร้างแล้วเสร็จ	ประชาชนเดินทางไปมาสะดวกรวดเร็วปลอดภัย	กองช่าง
๑๒๗	โครงการปรับปรุงผิวจราจรโดยการเสริมผิวลาดยางแอสฟัลท์ติกคอนกรีต (โอเวอร์เลย์) ถนนซอย ๑๐ บ้านกิวแลหลวง หมู่ที่ ๔ ตำบลยุหว่า อำเภอสันป่าตอง จังหวัดเชียงใหม่ (One plan)	เพื่อการคมนาคมในหมู่บ้านมีความสะดวกรวดเร็วและปลอดภัย	ปรับปรุงผิวจราจรโดยการเสริมผิวลาดยางแอสฟัลท์ติกคอนกรีต (โอเวอร์เลย์) ถนนซอย ๑๐ บ้านกิวแลหลวง หมู่ที่ ๔ ตำบลยุหว่า อำเภอสันป่าตอง ขนาดกว้าง ๔.๐๐ เมตร ยาว ๑๐๓.๐๐ เมตร หนา ๐.๐๕ เมตร พื้นที่ดำเนินการรวม ๔๑๒.๐๐ ตารางเมตร จำนวน ๑ แห่ง					๑,๘๕๕,๐๐๐	จำนวนระยะทางที่ก่อสร้างแล้วเสร็จ	ประชาชนเดินทางไปมาสะดวกรวดเร็วปลอดภัย	กองช่าง
๑๒๘	โครงการก่อสร้างถนนคอนกรีตเสริมเหล็ก ถนนซอย ๑๓ บ้านกิวแลหลวง หมู่ที่ ๔ ตำบลยุหว่า อำเภอสันป่าตอง จังหวัดเชียงใหม่ (One plan)	เพื่อการคมนาคมในหมู่บ้านมีความสะดวกรวดเร็วและปลอดภัย	ก่อสร้างถนนคอนกรีตเสริมเหล็ก ถนนซอย ๑๓ หมู่ที่ ๔ บ้านกิวแลหลวง ขนาดกว้าง ๔.๐๐ เมตร ยาว ๑๒๘.๐๐ เมตร หนา ๐.๑๕ เมตร พื้นที่ดำเนินการรวม ๕๑๒.๐๐ ตารางเมตร จำนวน ๑ แห่ง					๓๐๐,๐๐๐	จำนวนระยะทางที่ก่อสร้างแล้วเสร็จ	ประชาชนเดินทางไปมาสะดวกรวดเร็วปลอดภัย	กองช่าง
๑๒๙	โครงการก่อสร้างถนนคอนกรีตเสริมเหล็ก ถนนซอยเข้าสวนนายมานพ บ้านกิวแลหลวง หมู่ที่ ๔ ตำบลยุหว่า อำเภอสันป่าตอง จังหวัดเชียงใหม่ (One plan)	เพื่อการคมนาคมในหมู่บ้านมีความสะดวกรวดเร็วและปลอดภัย	ก่อสร้างถนนคอนกรีตเสริมเหล็ก ถนนซอยเข้าสวนนายมานพ หมู่ที่ ๔ บ้านกิวแลหลวง ตำบลยุหว่า ขนาดกว้าง ๒.๕๐ เมตร ยาว ๓๔.๐๐ เมตร หนา ๐.๑๕ เมตร พื้นที่ดำเนินการรวม ๘๕.๐๐ ตารางเมตร จำนวน ๑ แห่ง					๕๐,๐๐๐	จำนวนระยะทางที่ก่อสร้างแล้วเสร็จ	ประชาชนเดินทางไปมาสะดวกรวดเร็วปลอดภัย	กองช่าง

ที่	โครงการ	วัตถุประสงค์	เป้าหมาย (ผลผลิตของโครงการ)	งบประมาณ					ตัวชี้วัด (KPI)	ผลที่คาดว่าจะได้รับ	หน่วยงาน รับผิดชอบหลัก
				๒๕๖๖ (บาท)	๒๕๖๗ (บาท)	๒๕๖๘ (บาท)	๒๕๖๙ (บาท)	๒๕๗๐ (บาท)			
๑๓๐	โครงการปรับปรุงผิวจราจรโดยการเสริมผิวลาดยางแอสฟัลต์ติกคอนกรีต (โอเวอร์เลย์) ถนนซอย ๒ บ้านอุเม็ง หมู่ที่ ๕ ตำบลยุหว่า อำเภอสันป่าตอง จังหวัดเชียงใหม่ (One plan)	เพื่อการคมนาคมในหมู่บ้านมีความสะดวกรวดเร็วและปลอดภัย	ปรับปรุงผิวจราจรโดยการเสริมผิวลาดยางแอสฟัลต์ติกคอนกรีต (โอเวอร์เลย์) ถนนซอย ๒ บ้านอุเม็ง หมู่ที่ ๕ ตำบลยุหว่า อำเภอสันป่าตอง ขนาดกว้าง ๓.๕๐ เมตร ยาว ๒๘๐.๐๐ เมตร หนา ๐.๐๕ เมตร พื้นที่ดำเนินการรวม ๙๘๐.๐๐ ตารางเมตร จำนวน ๑ แห่ง					๔๔๑,๐๐๐	จำนวนระยะทางที่ก่อสร้างแล้วเสร็จ	ประชาชนเดินทางไปมาสะดวกรวดเร็วปลอดภัย	กองช่าง
๑๓๑	โครงการปรับปรุงผิวจราจรโดยการเสริมผิวลาดยางแอสฟัลต์ติกคอนกรีต (โอเวอร์เลย์) ถนนซอย ๓ บ้านอุเม็ง หมู่ที่ ๕ ตำบลยุหว่า อำเภอสันป่าตอง จังหวัดเชียงใหม่ (One plan)	เพื่อการคมนาคมในหมู่บ้านมีความสะดวกรวดเร็วและปลอดภัย	ปรับปรุงผิวจราจรโดยการเสริมผิวลาดยางแอสฟัลต์ติกคอนกรีต (โอเวอร์เลย์) ถนนซอย ๓ บ้านอุเม็ง หมู่ที่ ๕ ตำบลยุหว่า อำเภอสันป่าตอง ขนาดกว้าง ๓.๕๐ เมตร ยาว ๑๐๐.๐๐ เมตร หนา ๐.๐๕ เมตร พื้นที่ดำเนินการรวม ๓๕๐.๐๐ ตารางเมตร จำนวน ๑ แห่ง					๑๕๗,๕๐๐	จำนวนระยะทางที่ก่อสร้างแล้วเสร็จ	ประชาชนเดินทางไปมาสะดวกรวดเร็วปลอดภัย	กองช่าง
๑๓๒	โครงการก่อสร้างถนนคอนกรีตเสริมเหล็ก ถนนซอย ๑๕/๑ บ้านหนองบึง หมู่ที่ ๖ ตำบลยุหว่า อำเภอสันป่าตอง จังหวัดเชียงใหม่ (One plan)	เพื่อการคมนาคมในหมู่บ้านมีความสะดวกรวดเร็วและปลอดภัย	ก่อสร้างถนนคอนกรีตเสริมเหล็ก ถนนซอย ๑๕/๑ บ้านหนองบึง หมู่ที่ ๖ ตำบลยุหว่า อำเภอสันป่าตอง ขนาดกว้าง ๓.๐๐ เมตร ยาว ๓๗๐.๐๐ เมตร หนา ๐.๑๕ เมตร พื้นที่ดำเนินการรวม ๑,๑๑๐.๐๐ ตารางเมตร จำนวน ๑ แห่ง					๖๕๐,๐๐๐	จำนวนระยะทางที่ก่อสร้างแล้วเสร็จ	ประชาชนเดินทางไปมาสะดวกรวดเร็วปลอดภัย	กองช่าง
๑๓๓	โครงการก่อสร้างถนนคอนกรีตเสริมเหล็ก ถนนซอย ๖ บ้านใหม่ม่วงก่อน หมู่ที่ ๗ ตำบลยุหว่า อำเภอสันป่าตอง จังหวัดเชียงใหม่ (One plan)	เพื่อการคมนาคมในหมู่บ้านมีความสะดวกรวดเร็วและปลอดภัย	ก่อสร้างถนนคอนกรีตเสริมเหล็ก ถนนซอย ๖ บ้านใหม่ม่วงก่อน หมู่ที่ ๗ ตำบลยุหว่า อำเภอสันป่าตอง ขนาดกว้าง ๓.๐๐ เมตร ยาว ๘๕.๐๐ เมตร หนา ๐.๑๕ เมตร พื้นที่ดำเนินการรวม ๒๕๕.๐๐ ตารางเมตร จำนวน ๑ แห่ง					๑๕๐,๐๐๐	จำนวนระยะทางที่ก่อสร้างแล้วเสร็จ	ประชาชนเดินทางไปมาสะดวกรวดเร็วปลอดภัย	กองช่าง

ที่	โครงการ	วัตถุประสงค์	เป้าหมาย (ผลผลิตของโครงการ)	งบประมาณ					ตัวชี้วัด (KPI)	ผลที่คาดว่าจะได้รับ	หน่วยงาน รับผิดชอบหลัก
				๒๕๖๖ (บาท)	๒๕๖๗ (บาท)	๒๕๖๘ (บาท)	๒๕๖๙ (บาท)	๒๕๗๐ (บาท)			
๑๓๔	โครงการปรับปรุงผิวจราจรโดยการเสริมผิวลาดยางแอสฟัลท์ติกคอนกรีต (โอเวอร์เลย์) ถนนซอย ๑๐ บ้านใหม่ม่วงก้อน หมู่ที่ ๗ ตำบลยุหว่า อำเภอสันป่าตอง จังหวัดเชียงใหม่ (One plan)	เพื่อการคมนาคมในหมู่บ้านมีความ สะดวกรวดเร็วและปลอดภัย	ปรับปรุงผิวจราจรโดยการเสริมผิวลาดยางแอสฟัลท์ติกคอนกรีต (โอเวอร์เลย์) ถนนซอย ๑๐ บ้านใหม่ม่วงก้อน หมู่ที่ ๗ ตำบลยุหว่า อำเภอสันป่าตอง ขนาดกว้าง ๓.๐๐ เมตร ยาว ๑๖๔.๐๐ เมตร หนา ๐.๐๕ เมตร พื้นที่ดำเนินการรวม ๔๙๒.๐๐ ตารางเมตร จำนวน ๑ แห่ง					๒๒๑,๕๐๐	จำนวนระยะทางที่ก่อสร้างแล้วเสร็จ	ประชาชนเดินทางไปมา สะดวกรวดเร็วปลอดภัย	กองช่าง
๑๓๕	โครงการก่อสร้างถนนคอนกรีตเสริมเหล็ก ถนนซอย ๖ บ้านร้อง หมู่ที่ ๘ ตำบลยุหว่า อำเภอสันป่าตอง จังหวัดเชียงใหม่ (One plan)	เพื่อการคมนาคมในหมู่บ้านมีความ สะดวกรวดเร็วและปลอดภัย	ก่อสร้างถนนคอนกรีตเสริมเหล็ก ถนนซอย ๖ บ้านร้อง หมู่ที่ ๘ ตำบลยุหว่า อำเภอสันป่าตอง ขนาดกว้าง ๔.๐๐ เมตร ยาว ๙๙.๐๐ เมตร หนา ๐.๑๕ เมตร พื้นที่ดำเนินการรวม ๓๙๖.๐๐ ตารางเมตร จำนวน ๑ แห่ง					๒๓๒,๐๐๐	จำนวนระยะทางที่ก่อสร้างแล้วเสร็จ	ประชาชนเดินทางไปมา สะดวกรวดเร็วปลอดภัย	กองช่าง
๑๓๖	โครงการปรับปรุงผิวจราจรโดยการเสริมผิวลาดยางแอสฟัลท์ติกคอนกรีต (โอเวอร์เลย์) ถนนซอย ๑/๔ บ้านหนองพันเงิน หมู่ที่ ๑๓ ตำบลยุหว่า อำเภอสันป่าตอง จังหวัดเชียงใหม่ (One plan)	เพื่อการคมนาคมในหมู่บ้านมีความ สะดวกรวดเร็วและปลอดภัย	ปรับปรุงผิวจราจรโดยการเสริมผิวลาดยางแอสฟัลท์ติกคอนกรีต (โอเวอร์เลย์) ถนนซอย ๑/๔ บ้านหนองพันเงิน หมู่ที่ ๑๓ ตำบลยุหว่า อำเภอสันป่าตอง ขนาดกว้าง ๓.๐๐ เมตร ยาว ๕๔.๐๐ เมตร หนา ๐.๐๕ เมตร พื้นที่ดำเนินการรวม ๑๖๒.๐๐ ตารางเมตร จำนวน ๑ แห่ง					๗๓,๐๐๐	จำนวนระยะทางที่ก่อสร้างแล้วเสร็จ	ประชาชนเดินทางไปมา สะดวกรวดเร็วปลอดภัย	กองช่าง
๑๓๗	โครงการลงหินคลุกบดอัดแน่น ถนนซอย ๘ หมู่ที่ ๕ บ้านอุ้มิ่ง ตำบลยุหว่า อำเภอสันป่าตอง จังหวัดเชียงใหม่ (One plan)	เพื่อการคมนาคมในหมู่บ้านมีความ สะดวกรวดเร็วและปลอดภัย	ลงหินคลุกบดอัดแน่น ถนนซอย ๘ หมู่ที่ ๕ บ้านอุ้มิ่ง ตำบลยุหว่า ขนาดกว้าง ๓.๐๐ เมตร ยาว ๖๒.๐๐ เมตร หนา ๐.๑๐ เมตร พื้นที่ดำเนินการรวม ๑๘๖.๐๐ ตารางเมตร จำนวน ๑ แห่ง					๓๗,๐๐๐	จำนวนระยะทางที่ก่อสร้างแล้วเสร็จ	ประชาชนเดินทางไปมา สะดวกรวดเร็วปลอดภัย	กองช่าง

ที่	โครงการ	วัตถุประสงค์	เป้าหมาย (ผลผลิตของโครงการ)	งบประมาณ					ตัวชี้วัด (KPI)	ผลที่คาดว่าจะได้รับ	หน่วยงาน รับผิดชอบหลัก
				๒๕๖๖ (บาท)	๒๕๖๗ (บาท)	๒๕๖๘ (บาท)	๒๕๖๙ (บาท)	๒๕๗๐ (บาท)			
๑๓๘	โครงการก่อสร้างถนนคอนกรีตเสริมเหล็ก ถนนซอย ๑๒ หมู่ที่ ๗ ตำบลยุหว่า อำเภอสันป่าตอง จังหวัดเชียงใหม่ (One plan)	เพื่อการคมนาคมมีความสะดวก รวดเร็วและปลอดภัย	ก่อสร้างถนนคอนกรีตเสริมเหล็ก ถนนซอย ๑๒ บ้านใหม่ม่วงก้อน หมู่ที่ ๗ ตำบลยุหว่า ขนาดกว้าง ๒.๕๐ เมตร ยาว ๗๐.๐๐ เมตร หนา ๐.๑๕ เมตร พื้นที่ดำเนินการรวม ๑๗๕.๐๐ ตารางเมตร จำนวน ๑ แห่ง					๑๐๓,๐๐๐	จำนวนระยะทางที่ ก่อสร้างแล้วเสร็จ	ประชาชนเดินทางไปมา สะดวกรวดเร็วปลอดภัย	กองช่าง
๑๓๙	โครงการเทศบาลคอนกรีตเสริมเหล็ก สนามกีฬา บ้านกลาง หมู่ที่ ๒ ตำบลยุหว่า อำเภอสันป่าตอง จังหวัดเชียงใหม่ (One plan)	เพื่อใช้เป็นลานออกกำลังกาย และเป็น ลานการจัดกิจกรรมต่าง ๆ ของหมู่บ้าน	เทศบาลคอนกรีตเสริมเหล็กสนามกีฬา หมู่บ้าน บ้านกลาง หมู่ที่ ๒ ตำบลยุหว่า อำเภอสันป่าตอง ขนาดความกว้าง ๕๐.๐๐ เมตร ยาว ๕๐.๐๐ เมตร หนา ๐.๑๕ เมตร พื้นที่ดำเนินการรวม ๒๕๐๐.๐๐ ตารางเมตร จำนวน ๑ แห่ง					๑,๕๐๐,๐๐๐	จำนวนพื้นที่ ลานคอนกรีตเสริม เหล็กที่ก่อสร้าง แล้วเสร็จ	หมู่บ้านมีลานคอนกรีต เสริมเหล็กที่สามารถใช้ เป็นลานกีฬาและลานการ จัดกิจกรรมต่าง ๆ ของ หมู่บ้านได้	กองช่าง
๑๔๐	โครงการเทศบาลคอนกรีตเสริมเหล็ก ลานสุสาน บ้านกัวแลหลวง หมู่ที่ ๔ ตำบลยุหว่า อำเภอสันป่าตอง จังหวัดเชียงใหม่ (One plan)	เพื่อใช้เป็นลานออกกำลังกาย และเป็น ลานการจัดกิจกรรมต่าง ๆ ของหมู่บ้าน	เทศบาลคอนกรีตเสริมเหล็กสนามกีฬา ลานสุสาน บ้านกัวแลหลวง หมู่ที่ ๔ ตำบลยุหว่า อำเภอสันป่าตอง ขนาดความกว้าง ๑๖.๐๐ เมตร ยาว ๒๐.๐๐ เมตร หนา ๐.๑๕ เมตร พื้นที่ดำเนินการรวม ๓๒๐.๐๐ ตารางเมตร จำนวน ๑ แห่ง					๑๘๗,๒๐๐	จำนวนพื้นที่ ลานคอนกรีตเสริม เหล็กที่ก่อสร้าง แล้วเสร็จ	หมู่บ้านมีลานคอนกรีต เสริมเหล็กที่สามารถใช้ เป็นลานกีฬาและลานการ จัดกิจกรรมต่าง ๆ ของ หมู่บ้านได้	กองช่าง
๑๔๑	โครงการเทศบาลคอนกรีตเสริมเหล็ก สนามกีฬา บ้านหนองพันเงิน หมู่ที่ ๑๓ ตำบลยุหว่า อำเภอสันป่าตอง จังหวัดเชียงใหม่ (One plan)	เพื่อใช้เป็นลานออกกำลังกาย และเป็น ลานการจัดกิจกรรมต่าง ๆ ของหมู่บ้าน	เทศบาลคอนกรีตเสริมเหล็กสนามกีฬา บ้านหนองพันเงิน หมู่ที่ ๑๓ ตำบลยุหว่า อำเภอสันป่าตอง ขนาดความกว้าง ๕๐.๐๐ เมตร ยาว ๕๐.๐๐ เมตร หนา ๐.๑๕ เมตร พื้นที่ดำเนินการรวม ๒๕๐๐.๐๐ ตารางเมตร จำนวน ๑ แห่ง					๑,๕๐๐,๐๐๐	จำนวนพื้นที่ ลานคอนกรีตเสริม เหล็กที่ก่อสร้าง แล้วเสร็จ	หมู่บ้านมีลานคอนกรีต เสริมเหล็กที่สามารถใช้ เป็นลานกีฬาและลานการ จัดกิจกรรมต่าง ๆ ของ หมู่บ้านได้	กองช่าง

ที่	โครงการ	วัตถุประสงค์	เป้าหมาย (ผลผลิตของโครงการ)	งบประมาณ					ตัวชี้วัด (KPI)	ผลที่คาดว่าจะได้รับ	หน่วยงาน รับผิดชอบหลัก
				๒๕๖๖ (บาท)	๒๕๖๗ (บาท)	๒๕๖๘ (บาท)	๒๕๖๙ (บาท)	๒๕๗๐ (บาท)			
๑๔๒	โครงการก่อสร้างถนนคอนกรีตเสริมเหล็ก ถนนซอย ๑๖ บ้านหนองบึง หมู่ที่ ๖ ตำบลยุหว่า อำเภอสันป่าตอง จังหวัดเชียงใหม่ (One plan)	เพื่อการคมนาคมในหมู่บ้านมีความ สะดวกรวดเร็วและปลอดภัย	ก่อสร้างถนนคอนกรีตเสริมเหล็ก ถนนซอย ๑๖ บ้านหนองบึง หมู่ที่ ๖ ตำบลยุหว่า ขนาดกว้าง ๓.๐๐ เมตร ยาว ๒๔๐.๐๐ เมตร หนา ๐.๑๕ เมตร พื้นที่ดำเนินการรวม ๗๒๐.๐๐ ตารางเมตร จำนวน ๑ แห่ง					๔๒๒,๐๐๐	จำนวนระยะทางที่ ก่อสร้างแล้วเสร็จ	ประชาชนเดินทางไปมา สะดวกรวดเร็วปลอดภัย	กองช่าง
๑๔๓	โครงการลงหินคลุกบดอัดแน่น ถนนซอยข้างบ้านนางบัวศรี ก่อนแก้ว บ้านร้อง หมู่ที่ ๘ ตำบลยุหว่า อำเภอสันป่าตอง จังหวัดเชียงใหม่ (One plan)	เพื่อการคมนาคมในหมู่บ้านมีความ สะดวกรวดเร็วและปลอดภัย	ลงหินคลุกบดอัดแน่น ถนนซอยข้างบ้านนางบัวศรี ก่อนแก้ว บ้านร้อง หมู่ที่ ๘ ตำบลยุหว่า ขนาดกว้าง ๒.๕๐ เมตร ยาว ๑๐๗.๕๐ เมตร หนา ๐.๑๐ เมตร พื้นที่ดำเนินการรวม ๕๙๔.๐๐ ตารางเมตร จำนวน ๑ แห่ง					๒๑,๕๐๐	จำนวนระยะทางที่ ก่อสร้างแล้วเสร็จ	ประชาชนเดินทางไปมา สะดวกรวดเร็วปลอดภัย	กองช่าง
๑๔๔	โครงการลงหินคลุกบดอัดแน่น ถนนซอยเอื้องเงิน บ้านหนองพันเงิน หมู่ที่ ๑๓ ตำบลยุหว่า อำเภอสันป่าตอง จังหวัดเชียงใหม่ (One plan)		ลงหินคลุกบดอัดแน่น ถนนซอยเอื้องเงิน บ้านหนองพันเงิน หมู่ที่ ๑๓ ตำบลยุหว่า ขนาดกว้าง ๔.๐๐ เมตร ยาว ๒๔.๕๐ เมตร หนา ๐.๑๐ เมตร พื้นที่ดำเนินการรวม ๙๘.๐๐ ตารางเมตร จำนวน ๑ แห่ง					๒๐,๐๐๐	จำนวนระยะทางที่ ก่อสร้างแล้วเสร็จ	ประชาชนเดินทางไปมา สะดวกรวดเร็วปลอดภัย	กองช่าง
๑๔๕	โครงการลงหินคลุกบดอัดแน่น ถนนซอยหน้าวัดศรีเกิด บ้านร้อง หมู่ที่ ๘ ตำบลยุหว่า อำเภอสันป่าตอง (One plan)		ลงหินคลุกบดอัดแน่น ถนนซอยหน้าวัดศรีเกิด บ้านร้อง หมู่ที่ ๘ ตำบลยุหว่า อำเภอสันป่าตอง ขนาดกว้าง ๓.๐๐ เมตร ยาว ๔๗.๐๐ เมตร หนา ๐.๑๐ เมตร พื้นที่ดำเนินการรวม ๑๔๑.๐๐ ตารางเมตร จำนวน ๑ แห่ง					๒๘,๕๐๐	จำนวนระยะทางที่ ก่อสร้างแล้วเสร็จ	ประชาชนเดินทางไปมา สะดวกรวดเร็วปลอดภัย	กองช่าง

ที่	โครงการ	วัตถุประสงค์	เป้าหมาย (ผลผลิตของโครงการ)	งบประมาณ					ตัวชี้วัด (KPI)	ผลที่คาดว่าจะได้รับ	หน่วยงาน รับผิดชอบหลัก
				๒๕๖๖ (บาท)	๒๕๖๗ (บาท)	๒๕๖๘ (บาท)	๒๕๖๙ (บาท)	๒๕๗๐ (บาท)			
๑๔๖	โครงการก่อสร้างรั้วรอบสนามกีฬา บ้านสันป่าตอง หมู่ที่ ๑ ตำบลยุหว่า อำเภอสันป่าตอง จังหวัดเชียงใหม่ (One plan)	เพื่อป้องกันและรักษาความปลอดภัย ด้านทรัพย์สินภายในสนามกีฬา	ก่อสร้างรั้วรอบสนามกีฬาก่อนบ้านสันป่าตอง หมู่ที่ ๑ ตำบลยุหว่า อำเภอสันป่าตอง ทิศเหนือ สูง ๑.๕๐ เมตร ยาว ๘๓.๐๐ เมตร ทิศตะวันออกสูง ๑.๕๐ เมตร ยาว ๔๐.๐๐ เมตร จำนวน ๑ แห่ง					๕๐๐,๐๐๐	ระยะทางความยาว ของรั้วที่ก่อสร้าง แล้วเสร็จ	ภายในสนามกีฬา มีความ ปลอดภัย สามารถ ป้องกันทรัพย์สินได้	กองช่าง
๑๔๗	โครงการก่อสร้างรั้วรอบสนามกีฬา บ้านหนองพินเงิน หมู่ที่ ๑๓ ตำบลยุหว่า อำเภอสันป่าตอง จังหวัดเชียงใหม่ (One plan)	เพื่อป้องกันและรักษาความปลอดภัย ด้านทรัพย์สินภายในสนามกีฬา	ก่อสร้างรั้วรอบสนามกีฬา บ้านหนองพินเงิน หมู่ที่ ๑๓ ตำบลยุหว่า อำเภอสันป่าตอง ความสูง ๑.๕๐ เมตร ยาวรวม ๑๕๐.๐๐ เมตร จำนวน ๑ แห่ง					๕๐๐,๐๐๐	ระยะทางความยาว ของรั้วที่ก่อสร้าง แล้วเสร็จ	ภายในสนามกีฬา มีความ ปลอดภัย สามารถ ป้องกันทรัพย์สินได้	กองช่าง
๑๔๘	โครงการก่อสร้างรั้วรอบสนามกีฬา บ้านดอนตัน หมู่ที่ ๑๒ ตำบลยุหว่า อำเภอสันป่าตอง จังหวัดเชียงใหม่ (One plan)	เพื่อป้องกันและรักษาความปลอดภัย ด้านทรัพย์สินภายในสนามกีฬา	ก่อสร้างรั้วรอบสนามกีฬา บ้านดอนตัน หมู่ที่ ๑๒ ตำบลยุหว่า อำเภอสันป่าตอง ความสูง ๑.๕๐ เมตร ยาวรวม ๑๕๐.๐๐ เมตร จำนวน ๑ แห่ง					๕๐๐,๐๐๐	ระยะทางความยาว ของรั้วที่ก่อสร้าง แล้วเสร็จ	ภายในสนามกีฬา มีความ ปลอดภัย สามารถ ป้องกันทรัพย์สินได้	กองช่าง
๑๔๙	โครงการก่อสร้างรั้วรอบสนามกีฬา บ้านสันป่าตองใต้ หมู่ที่ ๑๔ ตำบลยุหว่า อำเภอสันป่าตอง จังหวัดเชียงใหม่ (One plan)	เพื่อป้องกันและรักษาความปลอดภัย ด้านทรัพย์สินภายในสนามกีฬา	ก่อสร้างรั้วรอบสนามกีฬา บ้านสันป่าตองใต้ หมู่ที่ ๑๔ ตำบลยุหว่า อำเภอสันป่าตอง ความสูง ๑.๕๐ เมตร ยาวรวม ๑๕๐.๐๐ เมตร จำนวน ๑ แห่ง					๕๐๐,๐๐๐	ระยะทางความยาว ของรั้วที่ก่อสร้าง แล้วเสร็จ	ภายในสนามกีฬา มีความ ปลอดภัย สามารถ ป้องกันทรัพย์สินได้	กองช่าง
๑๕๐	โครงการก่อสร้างถนนคอนกรีตเสริมเหล็ก พร้อมขยายปีกจราจรเชื่อมทาง ถนนซอย ๑ บ้านสันป่าตอง หมู่ที่ ๑ ตำบลยุหว่า อำเภอสันป่าตอง จังหวัดเชียงใหม่ (One plan)	เพื่อการคมนาคมในหมู่บ้านมีความ สะดวกรวดเร็วและปลอดภัย	ก่อสร้างถนนคอนกรีตเสริมเหล็ก พร้อมขยายปีกจราจรเชื่อมทาง ถนนซอย ๑ บ้านสันป่าตอง หมู่ที่ ๑ ตำบลยุหว่า ขนาดกว้าง ๓.๐๐ เมตร ยาว ๔.๐๐ เมตร หนา ๐.๑๕ เมตร พื้นที่ดำเนินการรวม ๓๙.๕๐ ตารางเมตร จำนวน ๑ แห่ง					๓๐,๐๐๐	จำนวนระยะทางที่ ก่อสร้างแล้วเสร็จ	ประชาชนเดินทางไปมา สะดวกรวดเร็วปลอดภัย	กองช่าง
๑๕๑	โครงการก่อสร้างอาคารสำนักงาน เทศบาลตำบลยุหว่า อำเภอสันป่าตอง จังหวัดเชียงใหม่	เพื่อให้มีสำนักงานเทศบาลตำบลยุหว่า สำหรับให้บริการประชาชน และ เป็นสถานที่ปฏิบัติงานของผู้บริหาร สมาชิกสภา พนักงาน ลูกจ้าง	ก่อสร้างอาคารสำนักงานเทศบาล ตำบลยุหว่า จำนวน ๑ หลัง					๒๐,๐๐๐,๐๐๐	อาคารสำนักงานที่ ก่อสร้างแล้วเสร็จ จำนวน ๑ หลัง	ได้สำนักงานท.ยุหว่า ที่มีความพร้อมและ สามารถบริการประชาชน ได้อย่างมีประสิทธิภาพ	กองช่าง

รายละเอียดโครงการพัฒนา

แผนพัฒนาท้องถิ่น (พ.ศ. ๒๕๖๖ - ๒๕๗๐) ทบพวน เพิ่มเติมครั้งที่ ๑ / ๒๕๖๖

เทศบาลตำบลยุหว่า อำเภอสันป่าตอง จังหวัดเชียงใหม่

ก. ยุทธศาสตร์ชาติ ๒๐ ปี ยุทธศาสตร์ที่ ๒ ยุทธศาสตร์ด้านการสร้างเสริมขีดความสามารถด้านการแข่งขัน

ข. แผนพัฒนาเศรษฐกิจและสังคมแห่งชาติ ฉบับที่ ๑๓ หมายความว่า ๕ ไทยเป็นประตูการค้าการลงทุนและยุทธศาสตร์ทางโลจิสติกส์ที่สำคัญของภูมิภาค

ค. Sustainable Development Goals:SDGs เป้าหมายที่ ๙ สร้างโครงสร้างพื้นฐานที่มีความทนทาน ส่งเสริมการพัฒนาอุตสาหกรรมที่ครอบคลุมและยั่งยืน และส่งเสริมนวัตกรรม

ง. ยุทธศาสตร์จังหวัดที่ ๑ การส่งเสริมอุตสาหกรรมท่องเที่ยว เน้นคุณค่าที่สามารถปรับตัวตามสถานการณ์ เพื่อขับเคลื่อนเศรษฐกิจท้องถิ่น

จ. ยุทธศาสตร์การพัฒนาขององค์กรปกครองส่วนท้องถิ่นในเขตจังหวัด ที่ ๒ ยุทธศาสตร์ด้านโครงสร้างพื้นฐาน สาธารณูปโภค และแหล่งน้ำ

๑. ยุทธศาสตร์การพัฒนาของเทศบาลตำบลยุหว่า ยุทธศาสตร์ที่ ๑ ยุทธศาสตร์การพัฒนาด้านโครงสร้างพื้นฐาน

๑.๑ กลยุทธ์ ดำเนินการพัฒนาและปรับปรุงระบบโครงสร้างพื้นฐาน ประเภทสาธารณูปโภคและสาธารณูปการ เช่น เส้นทางคมนาคม ระบบการระบายน้ำ ระบบประปาหมู่บ้าน ระบบไฟฟ้าสาธารณะ ให้มีความสะดวก รวดเร็ว ปลอดภัยและเพียงพอต่อความต้องการของประชาชน

(๑) แผนงานอุตสาหกรรมและการโยธา (แหล่งน้ำ ระบบสาธารณูปโภค)

ที่	โครงการ	วัตถุประสงค์	เป้าหมาย (ผลผลิตของโครงการ)	งบประมาณ					ตัวชี้วัด (KPI)	ผลที่คาดว่าจะได้รับ	หน่วยงาน รับผิดชอบ
				๒๕๖๖ (บาท)	๒๕๖๗ (บาท)	๒๕๖๘ (บาท)	๒๕๖๙ (บาท)	๒๕๗๐ (บาท)			
๑	โครงการก่อสร้างท่อระบายน้ำคอนกรีตเสริมเหล็ก ลำเหมืองเลียบนถนนซอย ๓ เชื่อมซอย ๘/๑ พร้อมบ่อพัก บ้านหนองหวาย หมู่ที่ ๓ ตำบลยุหว่า อำเภอสันป่าตอง จังหวัดเชียงใหม่ (One plan)	เพื่อการระบายน้ำและขยายถนน ป้องกันน้ำท่วมในหมู่บ้าน	ก่อสร้างท่อระบายน้ำคอนกรีตเสริมเหล็ก ลำเหมืองเลียบนถนนซอย ๓ เชื่อมซอย ๘/๑ พร้อมบ่อพัก บ้านหนองหวาย หมู่ที่ ๓ ตำบลยุหว่า อำเภอสันป่าตอง ขนาดเส้นผ่าศูนย์กลางท่อ ๐.๖๐๐ เมตร ความยาวรวมบ่อพัก ๕๖.๐๐ เมตร จำนวน ๑ แห่ง	๒๓๑,๐๐๐					จำนวนระยะทางที่วางท่อแล้วเสร็จ	การระบายน้ำได้ดีขึ้น การคมนาคมสะดวกขึ้น ป้องกันน้ำท่วมได้	กองช่าง
๒	โครงการก่อสร้างถังเก็บน้ำคอนกรีตเสริมเหล็ก บ้านศาลา หมู่ที่ ๑๑ ตำบลยุหว่า อำเภอสันป่าตอง จังหวัดเชียงใหม่ (One plan)	เพื่อใช้เก็บน้ำประปาหมู่บ้านในการแก้ไขปัญหาการขาดแคลนน้ำสำหรับการอุปโภคบริโภคของประชาชน	ก่อสร้างถังเก็บน้ำคอนกรีตเสริมเหล็ก บ้านศาลา หมู่ที่ ๑๑ ตำบลยุหว่า อำเภอสันป่าตอง จังหวัดเชียงใหม่ ขนาดกว้าง ๓.๐๐ เมตร ยาว ๕๐๐.๐๐ เมตร สูง ๓.๐๐ เมตร จำนวน ๑ แห่ง	๒๔๕,๐๐๐					จำนวนถังเก็บน้ำที่สร้างเสร็จ จำนวน ๑ แห่ง	ได้ถังเก็บน้ำคอนกรีตเสริมเหล็ก ที่ใช้สำหรับเก็บน้ำประปา ที่เพียงพอในการเก็บน้ำสำหรับการอุปโภคและบริโภคของประชาชน บ้านศาลา หมู่ที่ ๑๑ ได้	กองช่าง
๓	โครงการปรับปรุงระบบประปาหมู่บ้าน บ้านต้นผึ้ง หมู่ที่ ๙ ตำบลยุหว่า อำเภอสันป่าตอง จังหวัดเชียงใหม่ (One plan)	เพื่อให้ประชาชนมีน้ำสะอาดสำหรับการอุปโภคและบริโภค	ปรับปรุงระบบประปาหมู่บ้าน บ้านต้นผึ้ง หมู่ที่ ๙ ตำบลยุหว่า อำเภอสันป่าตอง จังหวัดเชียงใหม่ โดยการเดินระบบท่อเมน จ่ายน้ำประปาใหม่ จำนวน ๑ แห่ง	๗๐,๐๐๐					ท่อเมนประปาที่ได้รับการปรับปรุงแล้วเสร็จ	ประชาชนมีน้ำที่สะอาด สำหรับการอุปโภค-บริโภค ได้ดียิ่งขึ้น	กองช่าง

ที่	โครงการ	วัตถุประสงค์	เป้าหมาย (ผลผลิตของโครงการ)	งบประมาณ					ตัวชี้วัด (KPI)	ผลที่คาดว่าจะได้รับ	หน่วยงาน รับผิดชอบ
				๒๕๖๖ (บาท)	๒๕๖๗ (บาท)	๒๕๖๘ (บาท)	๒๕๖๙ (บาท)	๒๕๗๐ (บาท)			
๔	โครงการปรับปรุงระบบประปาหมู่บ้าน บ้านสันป่าตองใต้ - มะจำโรง หมู่ที่ ๑๔ ตำบลยุหว่า อำเภอสันป่าตอง จังหวัดเชียงใหม่ (One plan)	เพื่อให้ประชาชนมีน้ำสะอาดสำหรับ การอุปโภคและบริโภค	ปรับปรุงระบบประปาหมู่บ้าน บ้านสันป่าตองใต้ - มะจำโรง หมู่ที่ ๑๔ อำเภอสันป่าตอง จังหวัดเชียงใหม่ โดยการเดินระบบท่อเมนจ่ายน้ำประปาใหม่ จำนวน ๑ แห่ง	๓๓๐,๐๐๐					ท่อเมนประปา ที่ได้รับการปรับปรุง แล้วเสร็จ	ประชาชนมีน้ำที่สะอาด สำหรับอุปโภค-บริโภค ได้ดียิ่งขึ้น	กองช่าง
๕	โครงการก่อสร้างท่อระบายน้ำคอนกรีต เสริมเหล็กพร้อมบ่อพัก ลำเหมืองเลียบ ถนนซอย ๘ บ้านอุ้มิง หมู่ที่ ๕ ตำบลยุหว่า อำเภอสันป่าตอง จังหวัดเชียงใหม่ (One plan)	เพื่อให้การระบายน้ำมีความสะดวกขึ้น และสามารถป้องกันน้ำท่วมได้	ก่อสร้างท่อระบายน้ำคอนกรีตเสริมเหล็ก พร้อมบ่อพัก ลำเหมืองเลียบถนนซอย ๘ บ้านอุ้มิง หมู่ที่ ๕ ตำบลยุหว่า อำเภอสันป่าตอง จังหวัดเชียงใหม่ ขนาดท่อเส้นผ่าศูนย์กลาง ๐.๖๐ เมตร พร้อมบ่อพัก ความยาวรวมบ่อพัก ๑๒๐.๐๐ เมตร จำนวน ๑ แห่ง	๔๖๕,๐๐๐					จำนวนระยะทางที่ ก่อสร้างท่อระบายน้ำ ที่แล้วเสร็จ	สามารถป้องกันน้ำท่วม ในหมู่บ้านได้	กองช่าง
๖	โครงการก่อสร้างท่อระบายน้ำคอนกรีต เสริมเหล็กพร้อมบ่อพัก ลำเหมืองเจ้าศรีหมื่น เลียบบถนนสายหลักภายในหมู่บ้าน บ้านหนองบึง หมู่ที่ ๖ ตำบลยุหว่า อำเภอสันป่าตอง จังหวัดเชียงใหม่ (One plan)	เพื่อระบายน้ำลงสู่ลำเหมืองและ ป้องกันน้ำท่วมในหมู่บ้าน	ก่อสร้างวางท่อระบายน้ำคอนกรีตเสริมเหล็ก พร้อมบ่อพักลำเหมืองเจ้าศรีหมื่น เลียบ ถนนสายหลัก บ้านหนองบึง หมู่ที่ ๖ ตำบลยุหว่า ขนาดท่อเส้นผ่าศูนย์กลาง ๑.๕๐ เมตร พร้อมบ่อพัก ความยาวรวมบ่อพัก ๓๔.๐๐ เมตร จำนวน ๑ แห่ง	๓๘๕,๐๐๐					จำนวนระยะทางที่ วางท่อแล้วเสร็จ	ป้องกันน้ำท่วมและการ จราจรในหมู่บ้านมีความ สะดวก	กองช่าง
๗	โครงการก่อสร้างวางท่อระบายน้ำคอนกรีต เสริมเหล็กลำเหมืองสาธารณะ พร้อมบ่อพัก เลียบบถนนสายหลัก ๑ บ้านใหม่ม่วงก่อน หมู่ที่ ๗ ตำบลยุหว่า อำเภอสันป่าตอง จังหวัดเชียงใหม่ (One plan)	เพื่อให้การระบายน้ำมีความสะดวกขึ้น และสามารถป้องกันน้ำท่วมได้	ก่อสร้างวางท่อระบายน้ำคอนกรีตเสริมเหล็ก เลียบบถนนสายหลัก ๑ บ้านใหม่ม่วงก่อน หมู่ที่ ๗ ตำบลยุหว่า อำเภอสันป่าตอง ขนาดท่อเส้นผ่าศูนย์กลาง ๐.๖๐ เมตร พร้อมบ่อพัก ความยาวรวมบ่อพัก ๙๐.๐๐ เมตร จำนวน ๑ แห่ง	๔๘๕,๐๐๐					จำนวนระยะทางที่ ก่อสร้างท่อระบายน้ำ ที่แล้วเสร็จ	สามารถป้องกันน้ำท่วม ในหมู่บ้านได้	กองช่าง

ที่	โครงการ	วัตถุประสงค์	เป้าหมาย (ผลผลิตของโครงการ)	งบประมาณ					ตัวชี้วัด (KPI)	ผลที่คาดว่าจะได้รับ	หน่วยงาน รับผิดชอบ
				๒๕๖๖ (บาท)	๒๕๖๗ (บาท)	๒๕๖๘ (บาท)	๒๕๖๙ (บาท)	๒๕๗๐ (บาท)			
๘	โครงการก่อสร้างท่อระบายน้ำคอนกรีตเสริมเหล็กถนนเลียบลำเหมืองเจ้าศรีหมื่น พร้อมบ่อพัก บ้านร้อง หมู่ที่ ๘ ตำบลยุหว่า อำเภอสันป่าตอง จังหวัดเชียงใหม่ (One plan)	เพื่อการระบายน้ำและขยายถนน ป้องกันน้ำท่วมในหมู่บ้าน	ก่อสร้างท่อระบายน้ำคอนกรีตเสริมเหล็ก ถนนเลียบลำเหมืองเจ้าศรีหมื่น พร้อมบ่อพัก บ้านร้อง หมู่ที่ ๘ ตำบลยุหว่า อำเภอสันป่าตอง จังหวัดเชียงใหม่ ขนาดท่อเส้นผ่าศูนย์กลาง ๑.๒๐ เมตร ความยาวรวมบ่อพัก ๔๐.๐๐ เมตร จำนวน ๑ แห่ง	๓๗๕,๐๐๐					จำนวนระยะทางที่วางท่อแล้วเสร็จ	การระบายน้ำได้ดีขึ้น การคมนาคมสะดวกขึ้น ป้องกันน้ำท่วมได้	กองช่าง
๙	โครงการก่อสร้างรางระบายน้ำคอนกรีตเสริมเหล็กฝาคอนกรีต เลียบถนนซอย ๘ บ้านหนองสะเรียม หมู่ที่ ๑๕ ตำบลยุหว่า อำเภอสันป่าตอง จังหวัดเชียงใหม่ (One plan)	เพื่อการระบายน้ำและป้องกันน้ำท่วมในหมู่บ้าน	ก่อสร้างรางระบายน้ำคอนกรีตเสริมเหล็ก ฝาคอนกรีต เลียบถนนซอย ๘ บ้านหนองสะเรียม หมู่ที่ ๑๕ ตำบลยุหว่า อำเภอสันป่าตอง ขนาดกว้าง ๐.๓๐ เมตร สูง ๐.๒๕ - ๐.๕๐ เมตร หนา ๐.๑๐ เมตร ยาว ๑๒๓.๕๐ เมตร จำนวน ๑ แห่ง	๓๗๒,๐๐๐					จำนวนระยะทางที่ก่อสร้างรางระบายน้ำแล้วเสร็จ	เพื่อการระบายน้ำดีขึ้น ป้องกันน้ำท่วมได้	กองช่าง
๑๐	โครงการขุดลอกลำเหมืองสาธารณะประโยชน์ ที่ดินเชิงภายในตำบลยุหว่า อำเภอสันป่าตอง จังหวัดเชียงใหม่ (One plan)	เพื่อให้น้ำไหลสะดวก มีการระบายน้ำเพื่อการเกษตรได้ดี ไม่เกิดน้ำท่วม	ขุดลอกลำเหมืองสาธารณะประโยชน์ที่ดินเชิงภายในเขตเทศบาลตำบลยุหว่า โดยการขุดลอกด้วยเครื่องจักร จำนวน ๑๙ สาย	๓๕๐,๐๐๐	๓๕๐,๐๐๐	๓๕๐,๐๐๐	๓๕๐,๐๐๐	๓๕๐,๐๐๐	จำนวนระยะทางที่ขุดลอกแล้วเสร็จ	ป้องกันน้ำท่วมได้ดี และการระบายน้ำเพื่อการเกษตรได้ผลดี	กองช่าง
๑๑	โครงการขุดลอกลำเหมืองสาธารณะประโยชน์ ที่ดินเชิงภายในตำบลยุหว่า อำเภอสันป่าตอง จังหวัดเชียงใหม่ (One plan)	เพื่อให้น้ำไหลสะดวก มีการระบายน้ำเพื่อการเกษตรได้ดี ไม่เกิดน้ำท่วม	ขุดลอกลำเหมืองสาธารณะประโยชน์ที่ดินเชิงภายในเขตเทศบาลตำบลยุหว่า โดยการขุดลอกด้วยแรงงาน จำนวน ๑๙ สาย	๓๐๐,๐๐๐	๓๐๐,๐๐๐	๓๐๐,๐๐๐	๓๐๐,๐๐๐	๓๐๐,๐๐๐	จำนวนระยะทางที่ขุดลอกแล้วเสร็จ	ป้องกันน้ำท่วมได้ดี และการระบายน้ำเพื่อการเกษตรได้ผลดี	กองช่าง
๑๒	โครงการก่อสร้างกำแพงกันดินคอนกรีตเสริมเหล็ก ลำเหมืองหลวง เลียบถนนซอย ๙ บ้านหนองหวาย หมู่ที่ ๓ ตำบลยุหว่า อำเภอสันป่าตอง จังหวัดเชียงใหม่ (One plan)	เพื่อป้องกันตลิ่งพัง ถนนทรุดตัว และเพื่อขยายถนนเพื่อการคมนาคม มีความสะดวก รวดเร็วและปลอดภัย	ก่อสร้างกำแพงกันดินคอนกรีตเสริมเหล็ก ลำเหมืองหลวง เลียบถนนซอย ๙ บ้านหนองหวาย หมู่ที่ ๓ ตำบลยุหว่า ขนาดฐานกว้าง ๑.๕๐ เมตร ยาว ๒๐๐.๐๐ เมตร สูง ๒.๓๐ เมตร (ดำเนินการปีละ ๔๐ เมตร) จำนวน ๑ แห่ง	๕๐๐,๐๐๐ (๕๐ เมตร)	๕๐๐,๐๐๐ (๕๐ เมตร)	๕๐๐,๐๐๐ (๕๐ เมตร)	๕๐๐,๐๐๐ (๕๐ เมตร)	๕๐๐,๐๐๐ (๕๐ เมตร)	จำนวนระยะทางที่ก่อสร้างแล้วเสร็จ	สามารถป้องกันตลิ่งพัง การทรุดตัวของถนน และเส้นทางคมนาคมมีความกว้างขึ้น การเดินทางมีความสะดวก รวดเร็วและปลอดภัย	กองช่าง

ที่	โครงการ	วัตถุประสงค์	เป้าหมาย (ผลผลิตของโครงการ)	งบประมาณ					ตัวชี้วัด (KPI)	ผลที่คาดว่าจะได้รับ	หน่วยงาน รับผิดชอบ	
				๒๕๖๖ (บาท)	๒๕๖๗ (บาท)	๒๕๖๘ (บาท)	๒๕๖๙ (บาท)	๒๕๗๐ (บาท)				
๑๓	โครงการก่อสร้างวางระบบน้ำคอนกรีตเสริมเหล็ก พร้อมฝา ถนนสายหลัก ๒ (หน้าซอย ๑) บ้านกิวแลหลวง หมู่ที่ ๔ ตำบลยุหว่า อำเภอสันป่าตอง จังหวัดเชียงใหม่ (One plan)	เพื่อการระบายน้ำและป้องกันน้ำท่วมในหมู่บ้าน	ก่อสร้างวางระบบน้ำคอนกรีตเสริมเหล็ก พร้อมฝา ถนนซอย ๑ เชื่อมถนนสายหลัก ๒ บ้านกิวแลหลวง หมู่ที่ ๔ ตำบลยุหว่า ขนาดกว้าง ๐.๓๐ เมตร ระยะทางยาว ๑๖๐.๐๐ เมตร สูง ๐.๓๐ - ๐.๗๐ เมตร จำนวน ๑ แห่ง		๔๖๘,๐๐๐					จำนวนระยะทางที่ก่อสร้างวางระบบน้ำแล้วเสร็จ	เพื่อให้การระบายน้ำดีขึ้น ป้องกันน้ำท่วมได้	กองช่าง
๑๔	โครงการก่อสร้างท่อระบายน้ำคอนกรีตเสริมเหล็กพร้อมบ่อพัก ลำเหมืองเจ้าศรีหมื่น เลียบถนนสายหลักภายในหมู่บ้าน บ้านหนองปิง หมู่ที่ ๖ ตำบลยุหว่า อำเภอสันป่าตอง จังหวัดเชียงใหม่ (One plan)	เพื่อระบายน้ำลงสู่ลำเหมืองและป้องกันน้ำท่วมในหมู่บ้าน	ก่อสร้างวางท่อระบายน้ำคอนกรีตเสริมเหล็ก พร้อมบ่อพักลำเหมืองเจ้าศรีหมื่น เลียบถนนสายหลัก บ้านหนองปิง หมู่ที่ ๖ ตำบลยุหว่า ขนาดท่อเส้นผ่าศูนย์กลาง ๑.๕๐ เมตร พร้อมบ่อพัก ความยาวรวมบ่อพัก ๔๘.๐๐ เมตร จำนวน ๑ แห่ง		๔๔๕,๐๐๐					จำนวนระยะทางที่วางท่อแล้วเสร็จ	ป้องกันน้ำท่วมและการจราจรในหมู่บ้านมีความสะดวก	กองช่าง
๑๕	โครงการก่อสร้างวางท่อคอนกรีตเสริมเหล็กพร้อมบ่อพักลำเหมืองสาธารณประโยชน์ เลียบถนนสายหลักในหมู่บ้าน บ้านใหม่ม่วงก้อน หมู่ที่ ๗ ตำบลยุหว่า อำเภอสันป่าตอง จังหวัดเชียงใหม่ (One plan)	เพื่อการระบายน้ำและขยายถนนป้องกันน้ำท่วมในหมู่บ้าน	ก่อสร้างวางท่อคอนกรีตเสริมเหล็ก พร้อมบ่อพักลำเหมืองสาธารณประโยชน์ เลียบถนนสายหลักในหมู่บ้าน บ้านใหม่ม่วงก้อน หมู่ที่ ๗ ตำบลยุหว่า ขนาดท่อเส้นผ่าศูนย์กลาง ๐.๘๐ เมตร ยาว ๘๐.๐๐ เมตร จำนวน ๑ แห่ง		๔๘๓,๐๐๐					จำนวนระยะทางที่วางท่อแล้วเสร็จ	การระบายน้ำได้ดีขึ้น การคมนาคมสะดวกขึ้น ป้องกันน้ำท่วมได้	กองช่าง
๑๖	โครงการขุดเจาะบ่อบาดาล บ้านต้นผึ้ง หมู่ที่ ๙ ตำบลยุหว่า อำเภอสันป่าตอง จังหวัดเชียงใหม่ (One plan)	เพื่อให้ประชาชนมีแหล่งน้ำสำหรับการอุปโภคและบริโภค	จ้างเหมาขุดเจาะบ่อบาดาล บ้านต้นผึ้ง หมู่ที่ ๙ ตำบลยุหว่า อำเภอสันป่าตอง ขนาดเส้นผ่าศูนย์กลางท่อ ๖.๐๐ นิ้ว (ท่อ PVC) ความลึกบ่อ ๓๐๐.๐๐ เมตร จำนวน ๑ แห่ง		๗๘๐,๐๐๐					จำนวนบ่อบาดาลที่ขุดเจาะแล้วเสร็จ	ประชาชนมีแหล่งน้ำที่สะอาดปลอดภัย เพียงพอต่อการอุปโภคบริโภค	อบจ.เชียงใหม่ กองช่าง หน่วยงานที่เกี่ยวข้อง
๑๗	โครงการงานเสริมคันดินกั้นน้ำเลียบลำเหมืองหลวง (ทิศใต้) บ้านศาลา หมู่ที่ ๑๑ ตำบลยุหว่า อำเภอสันป่าตอง จังหวัดเชียงใหม่ (One plan)	เพื่อป้องกันน้ำท่วมในหมู่บ้าน	เสริมคันดินกั้นน้ำเลียบลำเหมืองหลวง (ทิศใต้) บ้านศาลา หมู่ที่ ๑๑ ตำบลยุหว่า ขนาดหลังดินกว้าง ๒.๐๐ เมตร ฐานคันดินกว้าง ๓.๐๐ เมตร สูง ๑.๐๐ เมตร ยาว ๓๑๐.๐๐ เมตร และวางท่อ คสล. ขนาดเส้นผ่าศูนย์กลาง ๐.๖๐ เมตร จำนวน ๖ ท่อน จำนวน ๑ แห่ง		๒๒๐,๐๐๐					จำนวนระยะทางที่ก่อสร้างคันดินที่แล้วเสร็จ จำนวน ๑ แห่ง	สามารถป้องกันน้ำท่วมในหมู่บ้านได้	กองช่าง

ที่	โครงการ	วัตถุประสงค์	เป้าหมาย (ผลผลิตของโครงการ)	งบประมาณ					ตัวชี้วัด (KPI)	ผลที่คาดว่าจะได้รับ	หน่วยงาน รับผิดชอบ
				๒๕๖๖ (บาท)	๒๕๖๗ (บาท)	๒๕๖๘ (บาท)	๒๕๖๙ (บาท)	๒๕๗๐ (บาท)			
๑๘	โครงการก่อสร้างท่อระบายน้ำคอนกรีตเสริมเหล็กพร้อมบ่อพัก ลำเหมืองเลียบถนนซอย ๘ บ้านอุ้มิ่ง หมู่ที่ ๕ ตำบลยุหว่า อำเภอสันป่าตอง จังหวัดเชียงใหม่ (One plan)	เพื่อให้การระบายน้ำมีความสะดวกขึ้น และสามารถป้องกันน้ำท่วมได้	ก่อสร้างท่อระบายน้ำคอนกรีตเสริมเหล็กพร้อมบ่อพัก ลำเหมืองเลียบถนนซอย ๘ บ้านอุ้มิ่ง หมู่ที่ ๕ ตำบลยุหว่า อำเภอสันป่าตอง จังหวัดเชียงใหม่ ขนาดท่อเส้นผ่าศูนย์กลาง ๐.๖๐ เมตร พร้อมบ่อพัก ความยาวรวมบ่อพัก ๕๐.๐๐ เมตร จำนวน ๑ แห่ง		๑๙,๐๐๐				จำนวนระยะทางที่ก่อสร้างท่อระบายน้ำที่แล้วเสร็จ	สามารถป้องกันน้ำท่วมในหมู่บ้านได้	กองช่าง
๑๙	โครงการก่อสร้างท่อระบายน้ำคอนกรีตเสริมเหล็กถนนเลียบลำเหมืองเจ้าศรีหมื่นพร้อมบ่อพัก บ้านร้อง หมู่ที่ ๘ ตำบลยุหว่า อำเภอสันป่าตอง จังหวัดเชียงใหม่ (One plan)	เพื่อการระบายน้ำและขยายถนนป้องกันน้ำท่วมในหมู่บ้าน	ก่อสร้างท่อระบายน้ำคอนกรีตเสริมเหล็กถนนเลียบลำเหมืองเจ้าศรีหมื่น พร้อมบ่อพัก บ้านร้อง หมู่ที่ ๘ ตำบลยุหว่า อำเภอสันป่าตอง จังหวัดเชียงใหม่ ขนาดท่อเส้นผ่าศูนย์กลาง ๑.๒๐ เมตร ความยาวรวมบ่อพัก ๓๐.๐๐ เมตร จำนวน ๑ แห่ง		๒๙,๐๐๐				จำนวนระยะทางที่วางท่อแล้วเสร็จ	การระบายน้ำได้ดีขึ้น การคมนาคมสะดวกขึ้น ป้องกันน้ำท่วมได้	กองช่าง
๒๐	โครงการจ้างเหมาขุดเจาะบ่อบาดาลบ้านสันป่าตองใต้ - มะจำโรง หมู่ที่ ๑๔ ตำบลยุหว่า อำเภอสันป่าตอง จังหวัดเชียงใหม่ (One plan)	เพื่อให้ประชาชนมีแหล่งน้ำสำหรับการอุปโภคและบริโภค	จ้างเหมาขุดเจาะบ่อบาดาล บ้านสันป่าตองใต้ - มะจำโรง หมู่ที่ ๑๔ ตำบลยุหว่า ขนาดท่อเส้นผ่าศูนย์กลางไม่น้อยกว่า ๖.๐๐ นิ้ว ลึกไม่น้อยกว่า ๒๐๐.๐๐ เมตร จำนวน ๑ แห่ง		๕๕๐,๐๐๐				จำนวนบ่อบาดาลที่ขุดเจาะแล้วเสร็จ	ประชาชนมีน้ำแหล่งน้ำที่สะอาดปลอดภัย เพียงพอต่อการอุปโภคบริโภค	อบจ.เชียงใหม่ กองช่าง หน่วยงานที่เกี่ยวข้อง
๒๑	โครงการปรับปรุงระบบกรองน้ำประปาหมู่บ้านหนองสะเรียม หมู่ที่ ๑๕ ตำบลยุหว่า อำเภอสันป่าตอง จังหวัดเชียงใหม่ (One plan)	เพื่อให้หมู่บ้านมีระบบกรองน้ำประปาที่สะอาด ปลอดภัย ทำให้ประชาชนมีน้ำสะอาดสำหรับการอุปโภคและบริโภค	ปรับปรุงระบบกรองน้ำประปาบ้านหนองสะเรียม หมู่ที่ ๑๕ ตำบลยุหว่า ตามปริมาณงานและแบบแปลนของเทศบาลตำบลยุหว่า จำนวน ๑ แห่ง		๓๗๐,๐๐๐				ระบบกรองประปาหมู่บ้านที่ได้รับการปรับปรุง จำนวน ๑ แห่ง	ระบบกรองน้ำประปา มีคุณภาพ ประสิทธิภาพที่ดีขึ้น ได้น้ำประปาที่สะอาด สามารถใช้อุปโภคและบริโภคได้	กองช่าง
๒๒	โครงการก่อสร้างรางระบายน้ำคอนกรีตเสริมเหล็กพร้อมฝาด ถนนสายหลักบ้านอุ้มิ่ง หมู่ที่ ๕ ตำบลยุหว่า อำเภอสันป่าตอง จังหวัดเชียงใหม่ (One plan)	เพื่อการระบายน้ำและขยายถนนป้องกันน้ำท่วมในหมู่บ้าน	ก่อสร้างรางระบายน้ำคอนกรีตเสริมเหล็กพร้อมฝาด ถนนสายหลักบ้านอุ้มิ่ง หมู่ที่ ๕ ตำบลยุหว่า อำเภอสันป่าตอง จังหวัดเชียงใหม่ ขนาดกว้าง ๐.๓๐ เมตร ยาว ๑๖.๕๐ เมตร สูง ๐.๓๐ - ๐.๕๐ เมตร จำนวน ๑ แห่ง		๔๘,๐๐๐				จำนวนระยะทางที่ก่อสร้างรางระบายน้ำแล้วเสร็จ	เพื่อให้การระบายน้ำดีขึ้น ป้องกันน้ำท่วมได้	กองช่าง

ที่	โครงการ	วัตถุประสงค์	เป้าหมาย (ผลผลิตของโครงการ)	งบประมาณ					ตัวชี้วัด (KPI)	ผลที่คาดว่าจะได้รับ	หน่วยงาน รับผิดชอบ	
				๒๕๖๖ (บาท)	๒๕๖๗ (บาท)	๒๕๖๘ (บาท)	๒๕๖๙ (บาท)	๒๕๗๐ (บาท)				
๒๓	โครงการก่อสร้างวางระบายน้ำคอนกรีตเสริมเหล็ก พร้อมฝาคอนกรีต เสียบถนนสายหลักในหมู่บ้านบ้านศาลา หมู่ที่ ๑๑ ตำบลยุหว่า อำเภอสันป่าตอง จังหวัดเชียงใหม่ (One plan)	เพื่อการระบายน้ำและป้องกันน้ำท่วมในหมู่บ้าน	ก่อสร้างวางระบายน้ำคอนกรีตเสริมเหล็ก พร้อมฝาคอนกรีต เสียบถนนสายหลักในหมู่บ้านบ้านศาลา หมู่ที่ ๑๑ ตำบลยุหว่า ขนาดกว้าง ๐.๓๐ เมตร ยาว ๑๖๐.๐๐ เมตร สูง ๐.๕๐ - ๐.๗๐ เมตร หนา ๐.๑๐ เมตร จำนวน ๑ แห่ง		๔๙๐,๐๐๐					จำนวนระยะทางที่ก่อสร้างวางระบายน้ำแล้วเสร็จ	เพื่อให้การระบายน้ำดีขึ้น ป้องกันน้ำท่วมได้	กองช่าง
๒๔	โครงการก่อสร้างวางระบายน้ำคอนกรีตเสริมเหล็กพร้อมฝาคอนกรีต เสียบถนนซอย ๑๐ บ้านสันป่าตอง หมู่ที่ ๑ ตำบลยุหว่า อำเภอสันป่าตอง จังหวัดเชียงใหม่ (One plan)	เพื่อการระบายน้ำและขยายถนนป้องกันน้ำท่วมในหมู่บ้าน	ก่อสร้างวางระบายน้ำคอนกรีตเสริมเหล็ก พร้อมฝาคอนกรีต เสียบถนนซอย ๑๐ บ้านสันป่าตอง หมู่ที่ ๑ ขนาดกว้าง ๐.๕๐ เมตร ยาว ๗๓.๐๐ เมตร สูง ๑.๐๐ - ๑.๑๐ เมตร พร้อมขุดลอกลำเหมืองที่ต้นเขิน ระยะทางยาว ๓๓๗.๐๐ เมตร ความยาวรวม ๔๑๐.๐๐ เมตร จำนวน ๑ แห่ง		๓๖๘,๐๐๐					จำนวนระยะทางที่ก่อสร้างวางระบายน้ำแล้วเสร็จ	สามารถป้องกันน้ำท่วมภายในหมู่บ้านได้	กองช่าง
๒๕	โครงการก่อสร้างกำแพงกันดินคอนกรีตเสริมเหล็ก ลำเหมืองหลวง เสียบถนนซอย ๙ บ้านหนองหวาย หมู่ที่ ๓ ตำบลยุหว่า อำเภอสันป่าตอง จังหวัดเชียงใหม่ (One plan)	เพื่อป้องกันตลิ่งพัง ถนนทรุดตัว และเพื่อขยายถนนเพื่อการคมนาคม มีความสะดวก รวดเร็วและปลอดภัย	ก่อสร้างกำแพงกันดินคอนกรีตเสริมเหล็ก ลำเหมืองหลวง เสียบถนนซอย ๙ บ้านหนองหวาย หมู่ที่ ๓ ตำบลยุหว่า ขนาดฐานกว้าง ๑.๕๐ เมตร ยาว ๕๐.๐๐ เมตร สูง ๒.๓๐ เมตร พร้อมราวกันตก จำนวน ๑ แห่ง		๔๖๗,๐๐๐					จำนวนระยะทางที่ก่อสร้างแล้วเสร็จ	สามารถป้องกันตลิ่งพัง การทรุดตัวของถนน และเส้นทางคมนาคมมีความกว้างขึ้น การเดินทางมีความสะดวก รวดเร็วและปลอดภัย	กองช่าง
๒๖	โครงการก่อสร้างวางท่อระบายน้ำคอนกรีตเสริมเหล็ก พร้อมบ่อพักลำเหมือง เสียบถนนสายหลักในหมู่บ้านบ้านใหม่ม่วงก่อน หมู่ที่ ๗ ตำบลยุหว่า อำเภอสันป่าตอง จังหวัดเชียงใหม่ (One plan)	เพื่อการระบายน้ำและขยายถนนป้องกันน้ำท่วมในหมู่บ้าน	ก่อสร้างวางท่อระบายน้ำคอนกรีตเสริมเหล็ก พร้อมบ่อพักลำเหมืองเสียบถนนสายหลักในหมู่บ้านใหม่ม่วงก่อน หมู่ที่ ๗ ตำบลยุหว่า ขนาดเส้นผ่าศูนย์กลางท่อ ๐.๘๐ เมตร ความยาวรวมบ่อพัก ๘๒.๐๐ เมตร จำนวน ๑ แห่ง		๔๙๔,๐๐๐					จำนวนระยะทางที่วางท่อแล้วเสร็จ	การระบายน้ำได้ดีขึ้น การคมนาคมสะดวกขึ้น ป้องกันน้ำท่วมได้	กองช่าง

ที่	โครงการ	วัตถุประสงค์	เป้าหมาย (ผลผลิตของโครงการ)	งบประมาณ					ตัวชี้วัด (KPI)	ผลที่คาดว่าจะได้รับ	หน่วยงาน รับผิดชอบ
				๒๕๖๖ (บาท)	๒๕๖๗ (บาท)	๒๕๖๘ (บาท)	๒๕๖๙ (บาท)	๒๕๗๐ (บาท)			
๒๗	โครงการก่อสร้างวางระบายน้ำคอนกรีตเสริมเหล็กฝาคอนกรีต เลียบถนนทางเข้าหมู่บ้านอูเม็ง หมู่ที่ ๕ ตำบลยุหว่า อำเภอสันป่าตอง จังหวัดเชียงใหม่ (One plan)	เพื่อการระบายน้ำและป้องกันน้ำท่วมในหมู่บ้าน	ก่อสร้างวางระบายน้ำคอนกรีตเสริมเหล็กฝาคอนกรีต เลียบถนนทางเข้าหมู่บ้านอูเม็ง หมู่ที่ ๕ ตำบลยุหว่า อำเภอสันป่าตอง ขนาดกว้าง ๐.๓๐ เมตร สูง ๐.๒๕ - ๐.๕๐ เมตร ยาว ๕๐.๐๐ เมตร จำนวน ๑ แห่ง			๑๕๕,๐๐๐			จำนวนระยะทางที่ก่อสร้างวางระบายน้ำแล้วเสร็จ	เพื่อการระบายน้ำดีขึ้น ป้องกันน้ำท่วมได้	กองช่าง
๒๘	โครงการก่อสร้างวางท่อคอนกรีตเสริมเหล็กพร้อมบ่อพัก ล้ำเหมืองสาธารณประโยชน์ เลียบถนนบ้านดอนตัน หมู่ที่ ๑๒ เชื่อมบ้านกลาง หมู่ที่ ๒ ตำบลยุหว่า อำเภอสันป่าตอง จังหวัดเชียงใหม่ (One plan)	เพื่อการระบายน้ำและขยายถนนป้องกันน้ำท่วมในหมู่บ้าน	ก่อสร้างวางท่อคอนกรีตเสริมเหล็กพร้อมบ่อพัก ล้ำเหมืองสาธารณประโยชน์ เลียบถนนบ้านดอนตัน หมู่ที่ ๑๒ เชื่อมบ้านกลาง หมู่ที่ ๒ ตำบลยุหว่า ขนาดท่อเส้นผ่าศูนย์กลาง ๐.๖๐ เมตร ยาว ๑๗๕.๐๐ เมตร จำนวน ๑ แห่ง			๗๐๐,๐๐๐			จำนวนระยะทางที่วางท่อแล้วเสร็จ	การระบายน้ำได้ดีขึ้น การคมนาคมสะดวกขึ้น ป้องกันน้ำท่วมได้	กองช่าง
๒๙	โครงการก่อสร้างวางระบายน้ำคอนกรีตเสริมเหล็กพร้อมฝาทะแกรง บ้านหนองบึง หมู่ที่ ๖ ตำบลยุหว่า อำเภอสันป่าตอง จังหวัดเชียงใหม่ (One plan)	เพื่อการระบายน้ำและป้องกันน้ำท่วมในหมู่บ้าน	ก่อสร้างวางระบายน้ำคอนกรีตเสริมเหล็กพร้อมฝาทะแกรง บ้านหนองบึง หมู่ที่ ๖ ตำบลยุหว่า อำเภอสันป่าตอง จังหวัดเชียงใหม่ ขนาดกว้าง ๐.๓๐ เมตร ระยะทางยาว ๒๑๐.๐๐ เมตร สูง ๐.๔๐ - ๐.๗๐ เมตร จำนวน ๑ แห่ง			๕๒๒,๐๐๐			จำนวนระยะทางที่ก่อสร้างวางระบายน้ำแล้วเสร็จ	เพื่อการระบายน้ำดีขึ้น ป้องกันน้ำท่วมได้	กองช่าง
๓๐	โครงการก่อสร้างวางท่อระบายน้ำคอนกรีตเสริมเหล็กพร้อมบ่อพักล้ำเหมืองบนเสียบถนนสายหลักบ้านร้อง - บ้านสันป่าตอง บ้านใหม่ม่วงก้อน หมู่ที่ ๗ ตำบลยุหว่า อำเภอสันป่าตอง จังหวัดเชียงใหม่ (One plan)	เพื่อการระบายน้ำและขยายถนนป้องกันน้ำท่วมในหมู่บ้าน	ก่อสร้างวางท่อระบายน้ำคอนกรีตเสริมเหล็กพร้อมบ่อพักล้ำเหมืองบนเสียบถนนสายหลักบ้านร้อง - บ้านสันป่าตอง บ้านใหม่ม่วงก้อน หมู่ที่ ๗ ตำบลยุหว่า ขนาดเส้นผ่าศูนย์กลาง ๐.๘๐ เมตร ความยาวรวมบ่อพัก ๕๕.๐๐ เมตร จำนวน ๑ แห่ง		๓๐๐,๐๐๐				จำนวนระยะทางที่ก่อสร้างวางระบายน้ำแล้วเสร็จ	เพื่อการระบายน้ำดีขึ้น ป้องกันน้ำท่วมได้	กองช่าง

ที่	โครงการ	วัตถุประสงค์	เป้าหมาย (ผลผลิตของโครงการ)	งบประมาณ					ตัวชี้วัด (KPI)	ผลที่คาดว่าจะได้รับ	หน่วยงาน รับผิดชอบ
				๒๕๖๖ (บาท)	๒๕๖๗ (บาท)	๒๕๖๘ (บาท)	๒๕๖๙ (บาท)	๒๕๗๐ (บาท)			
๓๑	โครงการปรับปรุงระบบประปาหมู่บ้าน บ้านหนองสระเรียม หมู่ที่ ๑๕ ตำบลยุหว่า อำเภอสันป่าตอง จังหวัดเชียงใหม่ (One plan)	เพื่อปรับปรุงระบบประปาหมู่บ้านให้มี การผลิตประปาที่เพียงพอและมีคุณภาพ ได้น้ำที่สะอาดปลอดภัยสำหรับการ อุปโภคและบริโภค	ปรับปรุงระบบท่อเมนประปาหมู่บ้าน บ้านหนองสระเรียม หมู่ที่ ๑๕ ตำบลยุหว่า โดยการเปลี่ยนท่อเมนประปาหมู่บ้าน ขนาดเส้นผ่าศูนย์กลางท่อ ๖.๐๐ นิ้ว ระยะทางยาว ๓,๐๐๐.๐๐ เมตร จำนวน ๑ แห่ง			๗๕๐,๐๐๐			จำนวนท่อเมนประปาที่ ได้รับการปรับปรุง แล้วเสร็จ	ระบบท่อเมนประปา ประปาหมู่บ้านการ ปรับปรุงได้น้ำที่สะอาด ปลอดภัยต่อการอุปโภค และบริโภค	กองช่าง
๓๒	โครงการปรับปรุงระบบประปาหมู่บ้าน บ้านใหม่ม่วงก้อน หมู่ที่ ๗ ตำบลยุหว่า อำเภอสันป่าตอง จังหวัดเชียงใหม่ (One plan)	เพื่อปรับปรุงระบบประปาหมู่บ้านให้มี การผลิตประปาที่เพียงพอและมีคุณภาพ ได้น้ำที่สะอาดปลอดภัยสำหรับการ อุปโภคและบริโภค	ปรับปรุงระบบท่อเมนประปาหมู่บ้าน บ้านใหม่ม่วงก้อน หมู่ที่ ๗ ตำบลยุหว่า โดยการเปลี่ยนท่อเมนประปาหมู่บ้าน ขนาดเส้นผ่าศูนย์กลางท่อ ๖.๐๐ นิ้ว ระยะทางยาว ๓,๐๐๐.๐๐ เมตร จำนวน ๑ แห่ง			๗๕๐,๐๐๐			จำนวนท่อเมนประปาที่ ได้รับการปรับปรุง แล้วเสร็จ	ระบบท่อเมนประปา ประปาหมู่บ้านการ ปรับปรุงได้น้ำที่สะอาด ปลอดภัยต่อการอุปโภค และบริโภค	กองช่าง
๓๓	โครงการก่อสร้างรางระบายน้ำคอนกรีต เสริมเหล็ก ถนนสายหลักในหมู่บ้าน บ้านดอนตัน หมู่ที่ ๑๒ ตำบลยุหว่า อำเภอสันป่าตอง จังหวัดเชียงใหม่ (One plan)	เพื่อการระบายน้ำและป้องกันน้ำท่วม ในหมู่บ้าน	ก่อสร้างรางระบายน้ำคอนกรีตเสริมเหล็ก ถนนสายหลักในหมู่บ้าน บ้านดอนตัน หมู่ที่ ๑๒ ขนาดกว้าง ๐.๓๐ เมตร ยาว ๒๐๐.๐๐ เมตร ลึก ๐.๕๐ เมตร จำนวน ๑ แห่ง			๖๒๐,๐๐๐			จำนวนระยะทางที่ ก่อสร้างรางระบายน้ำ แล้วเสร็จ	เพื่อให้การระบายน้ำ ดีขึ้น ป้องกันน้ำท่วมได้	กองช่าง
๓๔	โครงการก่อสร้างรางระบายน้ำคอนกรีต เสริมเหล็ก ถนนข้างตลาดก๊วแลหลวง - ถนนข้างวัดก๊วแลหลวง หมู่ที่ ๔ ตำบลยุหว่า อำเภอสันป่าตอง จังหวัดเชียงใหม่ (One plan)	เพื่อการระบายน้ำและป้องกันน้ำท่วม ในหมู่บ้าน	ก่อสร้างรางระบายน้ำคอนกรีตเสริมเหล็ก ถนนข้างตลาดก๊วแลหลวง - ถนนข้างวัด ก๊วแลหลวง ขนาดกว้าง ๐.๓๐ เมตร ขนาดกว้าง ๐.๓๐ เมตร ยาว ๓๐๐.๐๐ เมตร ลึก ๐.๕๐ เมตร จำนวน ๑ แห่ง			๕๓๐,๐๐๐			จำนวนระยะทางที่ ก่อสร้างรางระบายน้ำ แล้วเสร็จ	เพื่อให้การระบายน้ำ ดีขึ้น ป้องกันน้ำท่วมได้	กองช่าง
๓๕	โครงการก่อสร้างรางระบายน้ำคอนกรีต เสริมเหล็ก ถนนซอย ๓ บ้านต้นผึ้ง หมู่ที่ ๔ ตำบลยุหว่า อำเภอสันป่าตอง จังหวัดเชียงใหม่ (One plan)	เพื่อการระบายน้ำและป้องกันน้ำท่วม ในหมู่บ้าน	ก่อสร้างรางระบายน้ำคอนกรีตเสริมเหล็ก ถนนซอย ๓ บ้านต้นผึ้ง หมู่ที่ ๔ ขนาดกว้าง ๐.๓๐ เมตร ยาว ๑๗๕.๐๐ เมตร ลึก ๐.๕๐ เมตร จำนวน ๑ แห่ง			๕๐๐,๐๐๐			จำนวนระยะทางที่ ก่อสร้างรางระบายน้ำ แล้วเสร็จ	เพื่อให้การระบายน้ำ ดีขึ้น ป้องกันน้ำท่วมได้	กองช่าง

ที่	โครงการ	วัตถุประสงค์	เป้าหมาย (ผลผลิตของโครงการ)	งบประมาณ					ตัวชี้วัด (KPI)	ผลที่คาดว่าจะได้รับ	หน่วยงาน รับผิดชอบ
				๒๕๖๖ (บาท)	๒๕๖๗ (บาท)	๒๕๖๘ (บาท)	๒๕๖๙ (บาท)	๒๕๗๐ (บาท)			
๓๖	โครงการขุดเจาะบ่อบาดาล บ้านใหม่ม่วงก้อน หมู่ที่ ๗ ตำบลยุหว่า อำเภอสันป่าตอง จังหวัดเชียงใหม่ (One plan)	เพื่อให้ประชาชนมีแหล่งน้ำสำหรับ การอุปโภคและบริโภค	ขุดเจาะบ่อบาดาล บ้านใหม่ม่วงก้อน หมู่ที่ ๗ ตำบลยุหว่า อำเภอสันป่าตอง ขนาดท่อเส้นผ่าศูนย์กลางไม่น้อยกว่า ๖.๐๐ นิ้ว ลึกไม่น้อยกว่า ๒๐๐.๐๐ เมตร จำนวน ๑ แห่ง			๖๐๐,๐๐๐			จำนวนบ่อบาดาล ที่ขุดเจาะแล้วเสร็จ	ประชาชนมีน้ำแหล่งน้ำ ที่สะอาดปลอดภัย เพียงพอ ต่อการอุปโภคบริโภค	อบจ.เชียงใหม่ กองช่าง หน่วยงานที่เกี่ยวข้อง
๓๗	โครงการก่อสร้างรางระบายน้ำคอนกรีต เสริมเหล็กเลียนรอย ๖ บ้านสันป่าตองใต้ หมู่ที่ ๑๔ ตำบลยุหว่า อำเภอสันป่าตอง จังหวัดเชียงใหม่ (One plan)	เพื่อการระบายน้ำและป้องกันน้ำท่วม ในหมู่บ้าน	ก่อสร้างรางระบายน้ำคอนกรีตเสริมเหล็ก เลียนรอย ๖ บ้านสันป่าตองใต้ หมู่ที่ ๑๔ ตำบลยุหว่า ขนาดกว้าง ๐.๓๐ เมตร ระยะทางยาว ๑๔๑.๐๐ เมตร สูง ๐.๓๐ - ๐.๕๐ เมตร หนา ๐.๑๐ เมตร จำนวน ๑ แห่ง		๔๔๕,๐๐๐				จำนวนระยะทางที่ ก่อสร้างรางระบายน้ำ แล้วเสร็จ	เพื่อให้การระบายน้ำ ดีขึ้น ป้องกันน้ำท่วมได้	กองช่าง
๓๘	โครงการก่อสร้างท่อระบายน้ำคอนกรีต เสริมเหล็กพร้อมบ่อพัก ลำเหมืองเจ้าศรีหมื่น เลียนรอยสายหลักภายในหมู่บ้าน บ้านหนองบึง หมู่ที่ ๖ ตำบลยุหว่า อำเภอสันป่าตอง จังหวัดเชียงใหม่ (One plan)	เพื่อระบายน้ำลงสู่ลำเหมืองและ ป้องกันน้ำท่วมในหมู่บ้าน	ก่อสร้างวางท่อระบายน้ำคอนกรีตเสริมเหล็ก พร้อมบ่อพักลำเหมืองเจ้าศรีหมื่น เลียบ ถนนสายหลัก บ้านหนองบึง หมู่ที่ ๖ ตำบลยุหว่า ขนาดท่อเส้นผ่าศูนย์กลาง ๑.๕๐ เมตร ความยาวรวมบ่อพัก ๓๘.๐๐ เมตร จำนวน ๑ แห่ง		๔๗๗,๐๐๐				จำนวนระยะทางที่ วางท่อแล้วเสร็จ	ป้องกันน้ำท่วมและการ จราจรในหมู่บ้านมีความ สะดวก	กองช่าง
๓๙	โครงการก่อสร้างรางระบายน้ำคอนกรีต เสริมเหล็ก ถนนข้างโรงพยาบาลสันป่าตอง เชื่อมซอย ๗ บ้านหนองสะเรียม หมู่ที่ ๑๕ ตำบลยุหว่า อำเภอสันป่าตอง จังหวัดเชียงใหม่ (One plan)	เพื่อการระบายน้ำและป้องกันน้ำท่วม ในหมู่บ้าน	ก่อสร้างรางระบายน้ำคอนกรีตเสริมเหล็ก ถนนข้างโรงพยาบาลสันป่าตอง เชื่อม ซอย ๗ บ้านหนองสะเรียม หมู่ที่ ๑๕ ตำบลยุหว่า ขนาดกว้าง ๐.๓๐ เมตร ยาว ๒๓๓.๐๐ เมตร ลึก ๐.๕๐ เมตร จำนวน ๑ แห่ง				๔๐๐,๐๐๐		จำนวนระยะทางที่ ก่อสร้างรางระบายน้ำ แล้วเสร็จ	เพื่อการระบายน้ำ ดีขึ้น ป้องกันน้ำท่วมได้	กองช่าง
๔๐	โครงการก่อสร้างวางท่อคอนกรีตเสริมเหล็ก พร้อมบ่อพักลำเหมืองหลวง บ้านสันป่าตอง หมู่ที่ ๑ ตำบลยุหว่า อำเภอสันป่าตอง จังหวัดเชียงใหม่ (One plan)	เพื่อการระบายน้ำและขยายถนน ป้องกันน้ำท่วมในหมู่บ้าน	ก่อสร้างวางท่อคอนกรีตเสริมเหล็ก พร้อมบ่อพักลำเหมืองหลวง บ้านสันป่าตอง หมู่ที่ ๑ ตำบลยุหว่า ขนาดท่อเส้นผ่าศูนย์กลาง ๑.๐๐ เมตร ระยะทางยาว ๑๑๖.๐๐ เมตร จำนวน ๑ แห่ง				๖๓๘,๐๐๐		จำนวนระยะทางที่ ก่อสร้างวางท่อ แล้วเสร็จ	เพื่อการระบายน้ำ ดีขึ้น สามารถป้องกัน น้ำท่วมได้	กองช่าง

ที่	โครงการ	วัตถุประสงค์	เป้าหมาย (ผลผลิตของโครงการ)	งบประมาณ					ตัวชี้วัด (KPI)	ผลที่คาดว่าจะได้รับ	หน่วยงาน รับผิดชอบ
				๒๕๖๖ (บาท)	๒๕๖๗ (บาท)	๒๕๖๘ (บาท)	๒๕๖๙ (บาท)	๒๕๗๐ (บาท)			
๔๑	โครงการก่อสร้างวางระบายน้ำคอนกรีตเสริมเหล็ก ถนนสายหลักในหมู่บ้าน บ้านกลาง หมู่ที่ ๒ ตำบลยุหว่า อำเภอสันป่าตอง จังหวัดเชียงใหม่ (One plan)	เพื่อการระบายน้ำและป้องกันน้ำท่วมในหมู่บ้าน	ก่อสร้างวางระบายน้ำคอนกรีตเสริมเหล็ก สายหลักในหมู่บ้าน บ้านกลาง หมู่ที่ ๒ ตำบลยุหว่า ขนาดกว้าง ๐.๓๐ เมตร ระยะทางยาว ๑๘๗.๐๐ เมตร ลึก ๐.๕๐ เมตร จำนวน ๑ แห่ง				๗๕๐,๐๐๐		จำนวนระยะทางที่ก่อสร้างวางระบายน้ำแล้วเสร็จ	เพื่อให้การระบายน้ำดีขึ้น ป้องกันน้ำท่วมได้	กองช่าง
๔๒	โครงการก่อสร้างวางระบายน้ำคอนกรีตเสริมเหล็กถนนซอย ๖ (ถนนสายหลัก ๒) บ้านกัวแลหลวง หมู่ที่ ๔ ตำบลยุหว่า อำเภอสันป่าตอง จังหวัดเชียงใหม่ (One plan)	เพื่อการระบายน้ำและป้องกันน้ำท่วมในหมู่บ้าน	ก่อสร้างวางระบายน้ำคอนกรีตเสริมเหล็ก ถนนซอย ๖ (ถนนสายหลัก ๒) บ้านกัวแลหลวง หมู่ที่ ๔ ตำบลยุหว่า ขนาดกว้าง ๐.๓๐ เมตร ระยะทางยาว ๙๑.๐๐ เมตร ลึก ๐.๓๐ - ๐.๕๐ เมตร จำนวน ๑ แห่ง				๓๖๕,๐๐๐		จำนวนระยะทางที่ก่อสร้างวางระบายน้ำแล้วเสร็จ	เพื่อให้การระบายน้ำดีขึ้น ป้องกันน้ำท่วมได้	กองช่าง
๔๓	โครงการก่อสร้างผนังกันดินคอนกรีตเสริมเหล็กลำเหมืองเจ้าศรีหมื่น บ้านอุเม็ง หมู่ที่ ๕ ตำบลยุหว่า อำเภอสันป่าตอง จังหวัดเชียงใหม่ (One plan)	เพื่อป้องกันการกัดเซาะของน้ำไม่ให้ตลิ่งพังทลาย	ก่อสร้างผนังกันดินคอนกรีตเสริมเหล็ก ลำเหมืองเจ้าศรีหมื่น บ้านอุเม็ง หมู่ที่ ๕ ระยะทางยาว ๓๙.๕ เมตร ขนาดความสูง ๒.๕๐ เมตร จำนวน ๑ แห่ง				๔๗๕,๐๐๐		จำนวนผนังกันดินที่ก่อสร้างแล้วเสร็จ	สามารถป้องกันการพังทลายของตลิ่งได้	กองช่าง
๔๔	โครงการก่อสร้างประตูน้ำลำเหมือง บ้านหนองปิ้ง หมู่ที่ ๖ ตำบลยุหว่า อำเภอสันป่าตอง จังหวัดเชียงใหม่ (One plan)	เพื่อเปิด - ปิด น้ำสำหรับการเกษตร และป้องกันน้ำท่วมในหมู่บ้าน	ก่อสร้างประตูน้ำลำเหมือง บ้านหนองปิ้ง ขนาดความสูง ๒.๕๐ เมตร กว้าง ๒.๕๐ เมตร จำนวน ๑ แห่ง				๕๐,๐๐๐		ประตูน้ำที่ก่อสร้างแล้วเสร็จ จำนวน ๑ แห่ง	สามารถเปิด - ปิด น้ำสำหรับทำการเกษตร และป้องกันน้ำท่วมในหมู่บ้านได้	กองช่าง
๔๕	โครงการก่อสร้างวางท่อคอนกรีตเสริมเหล็กพร้อมบ่อพักลำเหมืองเข้าสู่สนามกีฬา บ้านหนองพันเงิน หมู่ที่ ๑๓ ตำบลยุหว่า อำเภอสันป่าตอง จังหวัดเชียงใหม่ (One plan)	เพื่อการระบายน้ำและขยายถนนป้องกันน้ำท่วมในหมู่บ้าน	ก่อสร้างวางท่อคอนกรีตเสริมเหล็ก พร้อมบ่อพักลำเหมืองเข้าสู่สนามกีฬา บ้านหนองพันเงิน หมู่ที่ ๑๓ ตำบลยุหว่า ขนาดท่อเส้นผ่าศูนย์กลาง ๐.๖๐ เมตร ระยะทางยาว ๑๐๐.๐๐ เมตร จำนวน ๑ แห่ง				๕๐๐,๐๐๐		จำนวนระยะทางที่วางท่อแล้วเสร็จ	การระบายน้ำได้ดีขึ้น การคมนาคมสะดวกขึ้น ป้องกันน้ำท่วมได้	กองช่าง

ที่	โครงการ	วัตถุประสงค์	เป้าหมาย (ผลผลิตของโครงการ)	งบประมาณ					ตัวชี้วัด (KPI)	ผลที่คาดว่าจะได้รับ	หน่วยงาน รับผิดชอบ
				๒๕๖๖ (บาท)	๒๕๖๗ (บาท)	๒๕๖๘ (บาท)	๒๕๖๙ (บาท)	๒๕๗๐ (บาท)			
๔๖	โครงการก่อสร้างวางท่อคอนกรีตเสริมเหล็กพร้อมบ่อพัก ลำเหมืองสาธารณประโยชน์ เลียบถนนบ้านใหม่ม่วงก้อน หมู่ที่ ๗ เชื่อมบ้านดอนตัน หมู่ที่ ๑๒ ตำบลยุหว่า อำเภอสันป่าตอง จังหวัดเชียงใหม่ (One plan)	เพื่อการระบายน้ำและขยายถนน ป้องกันน้ำท่วมในหมู่บ้าน	ก่อสร้างวางท่อคอนกรีตเสริมเหล็กพร้อมบ่อพัก ลำเหมืองสาธารณประโยชน์ เลียบถนนบ้านใหม่ม่วงก้อน หมู่ที่ ๗ เชื่อมบ้านดอนตัน หมู่ที่ ๑๒ ตำบลยุหว่า ช่วงที่ ๑ ขนาดท่อเส้นผ่าศูนย์กลาง ๐.๘๐ เมตร ยาว ๑๗๕.๐๐ เมตร ช่วงที่ ๒ ขนาดท่อเส้นผ่าศูนย์กลาง ๑.๐๐ เมตร ยาว ๒๔๗.๐๐ เมตร จำนวน ๑ แห่ง				๓,๕๐๐,๐๐๐		จำนวนระยะทางที่วางท่อแล้วเสร็จ	การระบายน้ำได้ดีขึ้น การคมนาคมสะดวกขึ้น ป้องกันน้ำท่วมได้	กองช่าง
๔๗	โครงการปรับปรุงระบบท่อเมนประปาบ้านสันป่าตอง หมู่ที่ ๑ ตำบลยุหว่า อำเภอสันป่าตอง จังหวัดเชียงใหม่ (One plan)	เพื่อให้ประชาชนมีน้ำสะอาดสำหรับการอุปโภคและบริโภค	ปรับปรุงระบบท่อเมนประปาหมู่บ้านสันป่าตอง หมู่ที่ ๑ ตำบลยุหว่า โดยการเปลี่ยนท่อเมนประปาใหม่ ระยะทางความยาวท่อประมาณ ๑,๕๐๐ เมตร จำนวน ๑ แห่ง					๕๐๐,๐๐๐	จำนวนท่อเมนประปาที่ได้รับการปรับปรุงแล้วเสร็จ	ประชาชนมีน้ำที่สะอาดสำหรับอุปโภค-บริโภคได้ดียิ่งขึ้น	กองช่าง
๔๘	โครงการปรับปรุงระบบท่อเมนประปาบ้านกัวแลหลวง หมู่ที่ ๔ ตำบลยุหว่า อำเภอสันป่าตอง จังหวัดเชียงใหม่ (One plan)	เพื่อให้ประชาชนมีน้ำสะอาดสำหรับการอุปโภคและบริโภค	ปรับปรุงระบบท่อเมนประปาหมู่บ้านกัวแลหลวง หมู่ที่ ๔ ตำบลยุหว่า โดยการเปลี่ยนท่อเมนประปาใหม่ ระยะทางความยาวท่อประมาณ ๒,๕๐๐ เมตร จำนวน ๑ แห่ง					๕๐๐,๐๐๐	จำนวนท่อเมนประปาที่ได้รับการปรับปรุงแล้วเสร็จ	ประชาชนมีน้ำที่สะอาดสำหรับอุปโภค-บริโภคได้ดียิ่งขึ้น	กองช่าง
๔๙	โครงการก่อสร้างพนังกั้นดินคอนกรีตเสริมเหล็ก ลำเหมืองเจ้าศรีหมื่น บ้านหนองบึง หมู่ที่ ๖ ตำบลยุหว่า อำเภอสันป่าตอง จังหวัดเชียงใหม่ (One plan)	เพื่อป้องกันการกัดเซาะของน้ำไม่มีดินลิ่งพังทลาย	ก่อสร้างพนังกั้นดินคอนกรีตเสริมเหล็ก ลำเหมืองเจ้าศรีหมื่น บ้านหนองบึง หมู่ที่ ๖ ตำบลยุหว่า ระยะทางยาว ๑๕.๐๐ เมตร ขนาดความสูง ๒.๕๐ เมตร จำนวน ๑ แห่ง					๑๕๐,๐๐๐	จำนวนพนังกั้นดินที่ก่อสร้างแล้วเสร็จ	สามารถป้องกันการพังทลายของดินลิ่งได้	กองช่าง

ที่	โครงการ	วัตถุประสงค์	เป้าหมาย (ผลผลิตของโครงการ)	งบประมาณ					ตัวชี้วัด (KPI)	ผลที่คาดว่าจะได้รับ	หน่วยงาน รับผิดชอบ
				๒๕๖๖ (บาท)	๒๕๖๗ (บาท)	๒๕๖๘ (บาท)	๒๕๖๙ (บาท)	๒๕๗๐ (บาท)			
๕๐	โครงการก่อสร้างวางระบบน้ำคอนกรีตเสริมเหล็ก ลำเหมืองกลาง บ้านสันป่าตอง หมู่ที่ ๑ ตำบลยุหว่า อำเภอสันป่าตอง จังหวัดเชียงใหม่ (One plan)	เพื่อการระบายน้ำและป้องกันน้ำท่วมในหมู่บ้าน	ก่อสร้างวางระบบน้ำคอนกรีตเสริมเหล็ก ลำเหมืองกลาง บ้านสันป่าตอง หมู่ที่ ๑ ตำบลยุหว่า อำเภอสันป่าตอง จังหวัดเชียงใหม่ ขนาดกว้าง ๐.๓๐ เมตร ระยะทางยาว ๓๒๖.๐๐ เมตร ลึก ๐.๓๐ - ๐.๕๐ เมตร จำนวน ๑ แห่ง					๕๐๐,๐๐๐	จำนวนระยะทางที่ก่อสร้างวางระบบน้ำแล้วเสร็จ	เพื่อให้การระบายน้ำดีขึ้น ป้องกันน้ำท่วมได้	กองช่าง
๕๑	โครงการก่อสร้างวางระบบน้ำคอนกรีตเสริมเหล็ก ถนนซอย ๔/๑ บ้านกิวแลหลวง หมู่ที่ ๔ ตำบลยุหว่า อำเภอสันป่าตอง จังหวัดเชียงใหม่ (One plan)	เพื่อการคมนาคมในหมู่บ้านมีความสะดวกรวดเร็วและปลอดภัย	ก่อสร้างวางระบบน้ำคอนกรีตเสริมเหล็ก ถนนซอย ๔/๑ บ้านกิวแลหลวง หมู่ที่ ๔ ตำบลยุหว่า ขนาดกว้าง ๔.๕๐ เมตร ยาว ๖๗๐.๐๐ เมตร หนา ๐.๑๕ เมตร จำนวน ๑ แห่ง					๑,๘๐๐,๐๐๐	จำนวนระยะทางที่ก่อสร้างแล้วเสร็จ	เพื่อให้การระบายน้ำดีขึ้น ป้องกันน้ำท่วมได้	กองช่าง
๕๒	โครงการก่อสร้างวางระบบน้ำคอนกรีตเสริมเหล็ก ลำเหมืองสาธารณะในหมู่บ้าน บ้านสันป่าตองใต้ หมู่ที่ ๑๔ ตำบลยุหว่า อำเภอสันป่าตอง จังหวัดเชียงใหม่ (One plan)	เพื่อการคมนาคมในหมู่บ้านมีความสะดวกรวดเร็วและปลอดภัย	ก่อสร้างวางระบบน้ำคอนกรีตเสริมเหล็ก ลำเหมืองสาธารณะ บ้านสันป่าตองใต้ หมู่ที่ ๑๔ ตำบลยุหว่า อำเภอสันป่าตอง จังหวัดเชียงใหม่ ขนาดกว้าง ๐.๓๐ เมตร ยาว ๓๐๐.๐๐ เมตร ลึก ๐.๕๐ เมตร จำนวน ๑ แห่ง					๙๓๐,๐๐๐	จำนวนระยะทางที่ก่อสร้างแล้วเสร็จ	เพื่อให้การระบายน้ำดีขึ้น ป้องกันน้ำท่วมได้	กองช่าง
๕๓	โครงการก่อสร้างวางระบบน้ำคอนกรีตเสริมเหล็ก ถนนซอย ๒ บ้านหนองหวาย หมู่ที่ ๓ ตำบลยุหว่า อำเภอสันป่าตอง จังหวัดเชียงใหม่ (One plan)	เพื่อการคมนาคมในหมู่บ้านมีความสะดวกรวดเร็วและปลอดภัย	ก่อสร้างวางระบบน้ำคอนกรีตเสริมเหล็ก ถนนซอย ๒ บ้านหนองหวาย หมู่ที่ ๓ ตำบลยุหว่า อำเภอสันป่าตอง จังหวัดเชียงใหม่ ขนาดกว้าง ๐.๓๐ เมตร ยาว ๒๕.๐๐ เมตร ลึก ๐.๕๐ เมตร จำนวน ๑ แห่ง					๗๗,๕๐๐	จำนวนระยะทางที่ก่อสร้างแล้วเสร็จ	เพื่อให้การระบายน้ำดีขึ้น ป้องกันน้ำท่วมได้	กองช่าง
๕๔	โครงการก่อสร้างวางระบบน้ำคอนกรีตเสริมเหล็ก ถนนซอย ๓ บ้านหนองหวาย หมู่ที่ ๓ ตำบลยุหว่า อำเภอสันป่าตอง จังหวัดเชียงใหม่ (One plan)	เพื่อการคมนาคมในหมู่บ้านมีความสะดวกรวดเร็วและปลอดภัย	ก่อสร้างวางระบบน้ำคอนกรีตเสริมเหล็ก ถนนซอย ๓ บ้านหนองหวาย หมู่ที่ ๓ ตำบลยุหว่า อำเภอสันป่าตอง จังหวัดเชียงใหม่ ขนาดกว้าง ๐.๓๐ เมตร ยาว ๑๐๕.๐๐ เมตร ลึก ๐.๕๐ เมตร จำนวน ๑ แห่ง					๓๒๕,๕๐๐	จำนวนระยะทางที่ก่อสร้างแล้วเสร็จ	เพื่อให้การระบายน้ำดีขึ้น ป้องกันน้ำท่วมได้	กองช่าง

ที่	โครงการ	วัตถุประสงค์	เป้าหมาย (ผลผลิตของโครงการ)	งบประมาณ					ตัวชี้วัด (KPI)	ผลที่คาดว่าจะได้รับ	หน่วยงาน รับผิดชอบ
				๒๕๖๖ (บาท)	๒๕๖๗ (บาท)	๒๕๖๘ (บาท)	๒๕๖๙ (บาท)	๒๕๗๐ (บาท)			
๕๕	โครงการก่อสร้างวางระบายน้ำคอนกรีตเสริมเหล็ก ถนนซอย ๑๐ บ้านอุเม็ง หมู่ที่ ๕ ตำบลยุหว่า อำเภอสันป่าตอง จังหวัดเชียงใหม่ (One plan)	เพื่อการคมนาคมในหมู่บ้านมีความสะดวกรวดเร็วและปลอดภัย	ก่อสร้างวางระบายน้ำคอนกรีตเสริมเหล็ก ถนนซอย ๑๐ บ้านอุเม็ง หมู่ที่ ๕ ตำบลยุหว่า อำเภอสันป่าตอง จังหวัดเชียงใหม่ ขนาดกว้าง ๐.๓๐ เมตร ยาว ๑๑๑.๐๐ เมตร ลึก ๐.๕๐ เมตร จำนวน ๑ แห่ง					๓๔๕,๐๐๐	จำนวนระยะทางที่ก่อสร้างแล้วเสร็จ	เพื่อให้การระบายน้ำดีขึ้น ป้องกันน้ำท่วมได้	กองช่าง
๕๖	โครงการก่อสร้างวางระบายน้ำคอนกรีตเสริมเหล็ก ถนนซอย ๔ บ้านอุเม็ง หมู่ที่ ๕ ตำบลยุหว่า อำเภอสันป่าตอง จังหวัดเชียงใหม่ (One plan)	เพื่อการคมนาคมในหมู่บ้านมีความสะดวกรวดเร็วและปลอดภัย	ก่อสร้างวางระบายน้ำคอนกรีตเสริมเหล็ก ถนนซอย ๔ บ้านอุเม็ง หมู่ที่ ๕ ตำบลยุหว่า อำเภอสันป่าตอง จังหวัดเชียงใหม่ ขนาดกว้าง ๐.๓๐ เมตร ยาว ๒๗๘.๐๐ เมตร ลึก ๐.๕๐ เมตร จำนวน ๑ แห่ง					๘๖๒,๐๐๐	จำนวนระยะทางที่ก่อสร้างแล้วเสร็จ	เพื่อให้การระบายน้ำดีขึ้น ป้องกันน้ำท่วมได้	กองช่าง
๕๗	โครงการก่อสร้างวางระบายน้ำคอนกรีตเสริมเหล็ก ถนนซอย ๒ บ้านอุเม็ง หมู่ที่ ๕ ตำบลยุหว่า อำเภอสันป่าตอง จังหวัดเชียงใหม่ (One plan)	เพื่อการคมนาคมในหมู่บ้านมีความสะดวกรวดเร็วและปลอดภัย	ก่อสร้างวางระบายน้ำคอนกรีตเสริมเหล็ก ถนนซอย ๒ บ้านอุเม็ง หมู่ที่ ๕ ตำบลยุหว่า อำเภอสันป่าตอง จังหวัดเชียงใหม่ ขนาดกว้าง ๐.๓๐ เมตร ยาว ๒๘๐.๐๐ เมตร ลึก ๐.๕๐ เมตร จำนวน ๑ แห่ง					๘๖๘,๐๐๐	จำนวนระยะทางที่ก่อสร้างแล้วเสร็จ	เพื่อให้การระบายน้ำดีขึ้น ป้องกันน้ำท่วมได้	กองช่าง
๕๘	โครงการก่อสร้างวางระบายน้ำคอนกรีตเสริมเหล็ก ถนนซอย ๓ บ้านอุเม็ง หมู่ที่ ๕ ตำบลยุหว่า อำเภอสันป่าตอง จังหวัดเชียงใหม่ (One plan)	เพื่อการคมนาคมในหมู่บ้านมีความสะดวกรวดเร็วและปลอดภัย	ก่อสร้างวางระบายน้ำคอนกรีตเสริมเหล็ก ถนนซอย ๓ บ้านอุเม็ง หมู่ที่ ๕ ตำบลยุหว่า อำเภอสันป่าตอง จังหวัดเชียงใหม่ ขนาดกว้าง ๐.๓๐ เมตร ยาว ๑๐๐.๐๐ เมตร ลึก ๐.๕๐ เมตร จำนวน ๑ แห่ง					๓๑๐,๐๐๐	จำนวนระยะทางที่ก่อสร้างแล้วเสร็จ	เพื่อให้การระบายน้ำดีขึ้น ป้องกันน้ำท่วมได้	กองช่าง
๕๙	โครงการก่อสร้างวางระบายน้ำคอนกรีตเสริมเหล็ก ถนนซอย ๔ บ้านอุเม็ง หมู่ที่ ๕ ตำบลยุหว่า อำเภอสันป่าตอง จังหวัดเชียงใหม่ (One plan)	เพื่อการคมนาคมในหมู่บ้านมีความสะดวกรวดเร็วและปลอดภัย	ก่อสร้างวางระบายน้ำคอนกรีตเสริมเหล็ก ถนนซอย ๔ บ้านอุเม็ง หมู่ที่ ๕ ตำบลยุหว่า อำเภอสันป่าตอง จังหวัดเชียงใหม่ ขนาดกว้าง ๐.๓๐ เมตร ยาว ๘๐.๐๐ เมตร ลึก ๐.๕๐ เมตร จำนวน ๑ แห่ง					๒๔๘,๐๐๐	จำนวนระยะทางที่ก่อสร้างแล้วเสร็จ	เพื่อให้การระบายน้ำดีขึ้น ป้องกันน้ำท่วมได้	กองช่าง

ที่	โครงการ	วัตถุประสงค์	เป้าหมาย (ผลผลิตของโครงการ)	งบประมาณ					ตัวชี้วัด (KPI)	ผลที่คาดว่าจะได้รับ	หน่วยงาน รับผิดชอบ
				๒๕๖๖ (บาท)	๒๕๖๗ (บาท)	๒๕๖๘ (บาท)	๒๕๖๙ (บาท)	๒๕๗๐ (บาท)			
๖๐	โครงการก่อสร้างวางระบายน้ำคอนกรีตเสริมเหล็ก ถนนข้างบ้านลุงนอม บ้านอุ้มเม็ง หมู่ที่ ๕ ตำบลยุหว่า อำเภอสันป่าตอง จังหวัดเชียงใหม่ (One plan)	เพื่อการคมนาคมในหมู่บ้านมีความสะดวกรวดเร็วและปลอดภัย	ก่อสร้างวางระบายน้ำคอนกรีตเสริมเหล็ก ถนนข้างบ้านลุงนอม บ้านอุ้มเม็ง หมู่ที่ ๕ ตำบลยุหว่า อำเภอสันป่าตอง จังหวัดเชียงใหม่ ขนาดกว้าง ๐.๓๐ เมตร ยาว ๕๐.๐๐ เมตร ลึก ๐.๕๐ เมตร จำนวน ๑ แห่ง					๑๕๕,๐๐๐	จำนวนระยะทางที่ก่อสร้างแล้วเสร็จ	เพื่อให้การระบายน้ำดีขึ้น ป้องกันน้ำท่วมได้	กองช่าง
๖๑	โครงการก่อสร้างวางระบายน้ำคอนกรีตเสริมเหล็ก ถนนข้างบ้านจงจิตร์ บ้านอุ้มเม็ง หมู่ที่ ๕ ตำบลยุหว่า อำเภอสันป่าตอง จังหวัดเชียงใหม่ (One plan)	เพื่อการคมนาคมในหมู่บ้านมีความสะดวกรวดเร็วและปลอดภัย	ก่อสร้างวางระบายน้ำคอนกรีตเสริมเหล็ก ถนนข้างบ้านจงจิตร์บ้านอุ้มเม็ง หมู่ที่ ๕ ตำบลยุหว่า อำเภอสันป่าตอง จังหวัดเชียงใหม่ ขนาดกว้าง ๐.๓๐ เมตร ยาว ๖๐.๐๐ เมตร ลึก ๐.๕๐ เมตร จำนวน ๑ แห่ง					๑๘๖,๐๐๐	จำนวนระยะทางที่ก่อสร้างแล้วเสร็จ	เพื่อให้การระบายน้ำดีขึ้น ป้องกันน้ำท่วมได้	กองช่าง
๖๒	โครงการก่อสร้างวางท่อคอนกรีตเสริมเหล็ก ขอยฟาร์มโก้ บ้านหนองบึง หมู่ที่ ๖ ตำบลยุหว่า อำเภอสันป่าตอง จังหวัดเชียงใหม่ (One plan)	เพื่อการระบายน้ำและขยายถนน ป้องกันน้ำท่วมในหมู่บ้าน	ก่อสร้างวางท่อคอนกรีตเสริมเหล็ก ขอยฟาร์มโก้ บ้านหนองบึง หมู่ที่ ๖ ตำบลยุหว่า อำเภอสันป่าตอง ขนาดท่อเส้นผ่าศูนย์กลาง ๐.๖๐ เมตร ระยะทางยาว ๑๕.๐๐ เมตร จำนวน ๑ แห่ง					๖๐,๐๐๐	จำนวนระยะทางที่วางท่อแล้วเสร็จ	การระบายน้ำได้ดีขึ้น การคมนาคมสะดวกขึ้น ป้องกันน้ำท่วมได้	กองช่าง
๖๓	โครงการก่อสร้างวางระบายน้ำคอนกรีตเสริมเหล็ก ถนนขอย ๑ บ้านต้นผึ้ง หมู่ที่ ๙ ตำบลยุหว่า อำเภอสันป่าตอง จังหวัดเชียงใหม่ (One plan)	เพื่อการคมนาคมในหมู่บ้านมีความสะดวกรวดเร็วและปลอดภัย	ก่อสร้างวางระบายน้ำคอนกรีตเสริมเหล็ก ถนนขอย ๑ บ้านต้นผึ้ง หมู่ที่ ๙ ตำบลยุหว่า อำเภอสันป่าตอง จังหวัดเชียงใหม่ ขนาดกว้าง ๐.๓๐ เมตร ยาว ๕๐.๐๐ เมตร ลึก ๐.๕๐ เมตร จำนวน ๑ แห่ง					๑๕๕,๐๐๐	จำนวนระยะทางที่ก่อสร้างแล้วเสร็จ	เพื่อให้การระบายน้ำดีขึ้น ป้องกันน้ำท่วมได้	กองช่าง
๖๔	โครงการก่อสร้างวางระบายน้ำคอนกรีตเสริมเหล็ก ถนนขอย ๔ บ้านต้นผึ้ง หมู่ที่ ๙ ตำบลยุหว่า อำเภอสันป่าตอง จังหวัดเชียงใหม่ (One plan)	เพื่อการคมนาคมในหมู่บ้านมีความสะดวกรวดเร็วและปลอดภัย	ก่อสร้างวางระบายน้ำคอนกรีตเสริมเหล็ก ถนนขอย ๔ บ้านต้นผึ้ง หมู่ที่ ๙ ตำบลยุหว่า อำเภอสันป่าตอง จังหวัดเชียงใหม่ ขนาดกว้าง ๐.๓๐ เมตร ยาว ๑๓๕.๐๐ เมตร ลึก ๐.๕๐ เมตร จำนวน ๑ แห่ง					๔๒๐,๐๐๐	จำนวนระยะทางที่ก่อสร้างแล้วเสร็จ	เพื่อให้การระบายน้ำดีขึ้น ป้องกันน้ำท่วมได้	กองช่าง

ที่	โครงการ	วัตถุประสงค์	เป้าหมาย (ผลผลิตของโครงการ)	งบประมาณ					ตัวชี้วัด (KPI)	ผลที่คาดว่าจะได้รับ	หน่วยงาน รับผิดชอบ
				๒๕๖๖ (บาท)	๒๕๖๗ (บาท)	๒๕๖๘ (บาท)	๒๕๖๙ (บาท)	๒๕๗๐ (บาท)			
๖๕	โครงการก่อสร้างรางระบายน้ำคอนกรีตเสริมเหล็ก ถนนหน้าบ้านบุญมี บ้านต้นผึ้ง หมู่ที่ ๙ ตำบลยุหว่า อำเภอสันป่าตอง จังหวัดเชียงใหม่ (One plan)	เพื่อการคมนาคมในหมู่บ้านมีความสะดวกรวดเร็วและปลอดภัย	ก่อสร้างรางระบายน้ำคอนกรีตเสริมเหล็ก ถนนหน้าบ้านบุญมี บ้านต้นผึ้ง หมู่ที่ ๙ ตำบลยุหว่า อำเภอสันป่าตอง จังหวัดเชียงใหม่ ขนาดกว้าง ๐.๓๐ เมตร ยาว ๕๐.๐๐ เมตร ลึก ๐.๕๐ เมตร จำนวน ๑ แห่ง					๑๕๕,๐๐๐	จำนวนระยะทางที่ก่อสร้างแล้วเสร็จ	เพื่อให้การระบายน้ำดีขึ้น ป้องกันน้ำท่วมได้	กองช่าง
๖๖	โครงการก่อสร้างรางระบายน้ำคอนกรีตเสริมเหล็ก ถนนหน้าบ้านยายปัน บ้านต้นผึ้ง หมู่ที่ ๙ ตำบลยุหว่า อำเภอสันป่าตอง จังหวัดเชียงใหม่ (One plan)	เพื่อการคมนาคมในหมู่บ้านมีความสะดวกรวดเร็วและปลอดภัย	ก่อสร้างรางระบายน้ำคอนกรีตเสริมเหล็ก ถนนหน้าบ้านยายปันบ้านต้นผึ้ง หมู่ที่ ๙ ตำบลยุหว่า อำเภอสันป่าตอง จังหวัดเชียงใหม่ ขนาดกว้าง ๐.๓๐ เมตร ยาว ๕๐.๐๐ เมตร ลึก ๐.๕๐ เมตร จำนวน ๑ แห่ง					๑๕๕,๐๐๐	จำนวนระยะทางที่ก่อสร้างแล้วเสร็จ	เพื่อให้การระบายน้ำดีขึ้น ป้องกันน้ำท่วมได้	กองช่าง
๖๗	โครงการขุดเจาะบ่อบาดาล บ้านสันป่าตอง หมู่ที่ ๑ ตำบลยุหว่า อำเภอสันป่าตอง จังหวัดเชียงใหม่ (One plan)	เพื่อให้ประชาชนมีแหล่งน้ำสำหรับการอุปโภคและบริโภค	ขุดเจาะบ่อบาดาล บ้านสันป่าตอง หมู่ที่ ๑ ตำบลยุหว่า อำเภอสันป่าตอง ขนาดท่อเส้นผ่าศูนย์กลางไม่น้อยกว่า ๖.๐๐ นิ้ว ลึกไม่น้อยกว่า ๑๒๐.๐๐ เมตร จำนวน ๑ แห่ง					๗๐๐,๐๐๐	จำนวนบ่อบาดาลที่ขุดเจาะแล้วเสร็จ	ประชาชนมีน้ำที่สะอาดปลอดภัย เพียงพอ ต่อการอุปโภคบริโภค	อบจ.เชียงใหม่ กองช่าง หน่วยงานที่เกี่ยวข้อง
๖๘	โครงการขุดเจาะบ่อบาดาล บ้านกลาง หมู่ที่ ๒ ตำบลยุหว่า อำเภอสันป่าตอง จังหวัดเชียงใหม่ (One plan)	เพื่อให้ประชาชนมีแหล่งน้ำสำหรับการอุปโภคและบริโภค	ขุดเจาะบ่อบาดาล บ้านกลาง หมู่ที่ ๒ ตำบลยุหว่า อำเภอสันป่าตอง ขนาดท่อเส้นผ่าศูนย์กลางไม่น้อยกว่า ๖.๐๐ นิ้ว ลึกไม่น้อยกว่า ๑๒๐.๐๐ เมตร จำนวน ๑ แห่ง					๗๐๐,๐๐๐	จำนวนบ่อบาดาลที่ขุดเจาะแล้วเสร็จ	ประชาชนมีน้ำที่สะอาดปลอดภัย เพียงพอ ต่อการอุปโภคบริโภค	อบจ.เชียงใหม่ กองช่าง หน่วยงานที่เกี่ยวข้อง
๖๙	โครงการขุดเจาะบ่อบาดาล บ้านอุเม็ง หมู่ที่ ๕ ตำบลยุหว่า อำเภอสันป่าตอง จังหวัดเชียงใหม่ (One plan)	เพื่อให้ประชาชนมีแหล่งน้ำสำหรับการอุปโภคและบริโภค	ขุดเจาะบ่อบาดาล บ้านอุเม็ง หมู่ที่ ๕ ตำบลยุหว่า อำเภอสันป่าตอง ขนาดท่อเส้นผ่าศูนย์กลางไม่น้อยกว่า ๖.๐๐ นิ้ว ลึกไม่น้อยกว่า ๑๒๐.๐๐ เมตร จำนวน ๑ แห่ง					๗๐๐,๐๐๐	จำนวนบ่อบาดาลที่ขุดเจาะแล้วเสร็จ	ประชาชนมีน้ำแหล่งน้ำที่สะอาดปลอดภัย เพียงพอ ต่อการอุปโภคบริโภค	อบจ.เชียงใหม่ กองช่าง หน่วยงานที่เกี่ยวข้อง

ที่	โครงการ	วัตถุประสงค์	เป้าหมาย (ผลผลิตของโครงการ)	งบประมาณ					ตัวชี้วัด (KPI)	ผลที่คาดว่าจะได้รับ	หน่วยงาน รับผิดชอบ
				๒๕๖๖ (บาท)	๒๕๖๗ (บาท)	๒๕๖๘ (บาท)	๒๕๖๙ (บาท)	๒๕๗๐ (บาท)			
๗๐	โครงการขุดเจาะบ่อบาดาล บ้านหนองบึง หมู่ที่ ๖ ตำบลยุหว่า อำเภอสันป่าตอง จังหวัดเชียงใหม่ (One plan)	เพื่อให้ประชาชนมีแหล่งน้ำสำหรับการอุปโภคและบริโภค	ขุดเจาะบ่อบาดาล บ้านหนองบึง หมู่ที่ ๖ ตำบลยุหว่า อำเภอสันป่าตอง ขนาดท่อเส้นผ่าศูนย์กลางไม่น้อยกว่า ๖.๐๐ นิ้ว ลึกไม่น้อยกว่า ๑๒๐.๐๐ เมตร จำนวน ๑ แห่ง					๗๐๐,๐๐๐	จำนวนบ่อบาดาลที่ขุดเจาะแล้วเสร็จ	ประชาชนมีน้ำแหล่งน้ำที่สะอาดปลอดภัย เพียงพอต่อการอุปโภคบริโภค	อบจ.เชียงใหม่ กองช่าง หน่วยงานที่เกี่ยวข้อง
๗๑	โครงการขุดเจาะบ่อบาดาล บ้านหนองพันเงิน หมู่ที่ ๑๓ ตำบลยุหว่า อำเภอสันป่าตอง จังหวัดเชียงใหม่ (One plan)	เพื่อให้ประชาชนมีแหล่งน้ำสำหรับการอุปโภคและบริโภค	ขุดเจาะบ่อบาดาล บ้านหนองพันเงิน หมู่ที่ ๑๓ ตำบลยุหว่า อำเภอสันป่าตอง ขนาดท่อเส้นผ่าศูนย์กลางไม่น้อยกว่า ๖.๐๐ นิ้ว ลึกไม่น้อยกว่า ๒๕๐.๐๐ เมตร จำนวน ๑ แห่ง					๗๐๐,๐๐๐	จำนวนบ่อบาดาลที่ขุดเจาะแล้วเสร็จ	ประชาชนมีแหล่งน้ำที่สะอาดปลอดภัย เพียงพอต่อการอุปโภคบริโภค	อบจ.เชียงใหม่ กองช่าง หน่วยงานที่เกี่ยวข้อง
๗๒	โครงการขุดเจาะบ่อบาดาล บ้านศาลา หมู่ที่ ๑๑ ตำบลยุหว่า อำเภอสันป่าตอง จังหวัดเชียงใหม่ (One plan)	เพื่อให้ประชาชนมีแหล่งน้ำสำหรับการอุปโภคและบริโภค	ขุดเจาะบ่อบาดาล บ้านศาลา หมู่ที่ ๑๑ ตำบลยุหว่า ขนาดท่อเส้นผ่าศูนย์กลางไม่น้อยกว่า ๖.๐๐ นิ้ว ลึกไม่น้อยกว่า ๑๕๐.๐๐ เมตร จำนวน ๑ แห่ง					๗๐๐,๐๐๐	จำนวนบ่อบาดาลที่ขุดเจาะแล้วเสร็จ	ประชาชนมีแหล่งน้ำที่สะอาดปลอดภัย เพียงพอต่อการอุปโภคบริโภค	อบจ.เชียงใหม่ กองช่าง หน่วยงานที่เกี่ยวข้อง
๗๓	โครงการขุดเจาะบ่อบาดาล บ้านหนองสะเรียม หมู่ที่ ๑๕ ตำบลยุหว่า อำเภอสันป่าตอง จังหวัดเชียงใหม่ (One plan)	เพื่อให้ประชาชนมีแหล่งน้ำสำหรับการอุปโภคและบริโภค	ขุดเจาะบ่อบาดาล บ้านหนองสะเรียม หมู่ที่ ๑๕ ตำบลยุหว่า ขนาดท่อเส้นผ่าศูนย์กลางไม่น้อยกว่า ๖.๐๐ นิ้ว ลึกไม่น้อยกว่า ๑๕๐.๐๐ เมตร จำนวน ๑ แห่ง					๗๐๐,๐๐๐	จำนวนบ่อบาดาลที่ขุดเจาะแล้วเสร็จ	ประชาชนมีแหล่งน้ำที่สะอาดปลอดภัย เพียงพอต่อการอุปโภคบริโภค	อบจ.เชียงใหม่ กองช่าง หน่วยงานที่เกี่ยวข้อง

รายละเอียดโครงการพัฒนา

แผนพัฒนาท้องถิ่น (พ.ศ. ๒๕๖๖ - ๒๕๗๐) ทบพวน เพิ่มเติมครั้งที่ ๑ / ๒๕๖๖

เทศบาลตำบลยุหว่า อำเภอสันป่าตอง จังหวัดเชียงใหม่

ก. ยุทธศาสตร์ชาติ ๒๐ ปี ยุทธศาสตร์ที่ ๒ ยุทธศาสตร์ด้านการสร้างเสริมขีดความสามารถด้านการแข่งขัน

ข. แผนพัฒนาเศรษฐกิจและสังคมแห่งชาติ ฉบับที่ ๑๓ หมวดที่ ๕ ไทยเป็นประตูการค้าการลงทุนและยุทธศาสตร์ทางโลจิสติกส์ที่สำคัญของภูมิภาค

ค. Sustainable Development Goals:SDGs เป้าหมายที่ ๙ สร้างโครงสร้างพื้นฐานที่มีความทนทาน ส่งเสริมการพัฒนาอุตสาหกรรมที่ครอบคลุมและยั่งยืน และส่งเสริมนวัตกรรม

ง. ยุทธศาสตร์จังหวัดที่ ๑ การส่งเสริมอุตสาหกรรมท่องเที่ยว เน้นคุณค่าที่สามารถปรับตัวตามสถานการณ์ เพื่อขับเคลื่อนเศรษฐกิจท้องถิ่น

จ. ยุทธศาสตร์การพัฒนาขององค์กรปกครองส่วนท้องถิ่นในเขตจังหวัดที่ ๒ ยุทธศาสตร์ด้านโครงสร้างพื้นฐาน สาธารณูปโภค และแหล่งน้ำ

๑. ยุทธศาสตร์การพัฒนาของเทศบาลตำบลยุหว่า ยุทธศาสตร์ที่ ๑ ยุทธศาสตร์การพัฒนาด้านโครงสร้างพื้นฐาน

๑.๑ กลยุทธ์ ดำเนินการพัฒนาและปรับปรุงระบบโครงสร้างพื้นฐาน ประเภทสาธารณูปโภคและสาธารณูปการ เช่น เส้นทางคมนาคม ระบบการระบายน้ำ ระบบประปาหมู่บ้าน ระบบไฟฟ้าสาธารณะ ให้มีความสะดวก รวดเร็ว ปลอดภัยและเพียงพอต่อความต้องการของประชาชน

(๒) แผนงานเคหะและชุมชน (ไฟฟ้า ประปา)

ที่	โครงการ	วัตถุประสงค์	เป้าหมาย (ผลผลิตของโครงการ)	งบประมาณ					ตัวชี้วัด (KPI)	ผลที่คาดว่าจะได้รับ	หน่วยงาน รับผิดชอบ
				๒๕๖๖ (บาท)	๒๕๖๗ (บาท)	๒๕๖๘ (บาท)	๒๕๖๙ (บาท)	๒๕๗๐ (บาท)			
๑	โครงการติดตั้งและซ่อมแซมไฟฟ้าสาธารณะ (ไฟกิ่ง) หมู่ที่ ๑ - ๙ และหมู่ที่ ๑๑ - ๑๕ ตำบลยุหว่า อำเภอสันป่าตอง จังหวัดเชียงใหม่ (One plan)	เพื่อให้มีแสงสว่างแก่ผู้สัญจรไปมา ในเวลากลางคืน	ติดตั้งและซ่อมแซมไฟสาธารณะ (ไฟกิ่ง) ในหมู่บ้านเขตเทศบาลตำบลยุหว่าทุกหมู่บ้าน จัดซื้ออุปกรณ์ไฟฟ้า เช่นสายไฟหลอดไฟ พร้อมอุปกรณ์ต่าง ๆ พร้อมติดตั้งเครื่อง ปิด - เปิดไฟฟ้าอัตโนมัติ จำนวน ๑๔ หมู่บ้าน	๑๕๐,๐๐๐	๑๕๐,๐๐๐	๑๕๐,๐๐๐	๑๕๐,๐๐๐	๑๕๐,๐๐๐	จำนวนไฟฟ้าที่ได้รับ ติดตั้งและซ่อมแซม ในหมู่บ้าน	ไฟกิ่งสาธารณะ มีแสงสว่างที่ดี ปลอดภัยและสุขภาพดี และอายุการใช้งานต่าง ๆ	กองช่าง
๒	โครงการจัดทำ/ติดตั้งป้ายจราจรและเครื่องหมายจราจร ไฟสัญญาณเตือนจราจร กระบอกโค้ง ในเขตเทศบาลตำบลยุหว่า (One plan)	เพื่อความปลอดภัยของการใช้รถใช้ถนนในหมู่บ้าน ลดการเกิด อุบัติเหตุของประชาชน	จัดทำป้ายและเครื่องหมายเตือนด้านจราจร ติดตั้งไฟสัญญาณเตือน กระบอกโค้ง บริเวณทางแยกและทางเข้าหมู่บ้าน จัดซื้ออุปกรณ์สัญญาณไฟเตือน	๕๐,๐๐๐	๕๐,๐๐๐	๕๐,๐๐๐	๕๐,๐๐๐	๕๐,๐๐๐	จำนวนป้ายจราจร เครื่องหมาย ไฟเตือน กระบอกโค้ง ที่ได้รับการติดตั้ง	มีความปลอดภัยในการใช้รถใช้ถนนมากขึ้น ลดการเกิดอุบัติเหตุทาง การจราจรได้ดียิ่งขึ้น	กองช่าง
๓	โครงการขยายเขตไฟฟ้าสาธารณะ บ้านสันป่าตอง หมู่ที่ ๑ ตำบลยุหว่า อำเภอสันป่าตอง จังหวัดเชียงใหม่ (One plan)	เพื่อให้ประชาชนมีไฟฟ้าใช้อย่างทั่วถึงและมีความปลอดภัยในการสัญจรไปมาในเวลากลางคืน	ขยายเขตไฟฟ้าสาธารณะในหมู่บ้าน บ้านสันป่าตองหมู่ที่ ๑ จำนวน ๑ แห่ง		๕๐,๐๐๐	๕๐,๐๐๐	๕๐,๐๐๐	๕๐,๐๐๐	จำนวนไฟฟ้า ที่ได้รับการติดตั้ง ในหมู่บ้าน	ประชาชนจะมีไฟฟ้าใช้อย่างทั่วถึง	กองช่าง การไฟฟ้า ส่วนภูมิภาค
๔	โครงการขยายเขตไฟฟ้าสาธารณะ บ้านกลาง หมู่ที่ ๒ ตำบลยุหว่า อำเภอสันป่าตอง จังหวัดเชียงใหม่ (One plan)	เพื่อให้ประชาชนมีไฟฟ้าใช้อย่างทั่วถึงและมีความปลอดภัยในการสัญจรไปมาในเวลากลางคืน	ขยายเขตไฟฟ้าสาธารณะในหมู่บ้าน ถนนซอย ๗ และถนนหลังวัดบ้านกลาง จำนวน ๑ แห่ง		๑๐๐,๐๐๐	๑๐๐,๐๐๐	๑๐๐,๐๐๐	๑๐๐,๐๐๐	จำนวนไฟฟ้า ที่ได้รับการติดตั้ง ในหมู่บ้าน	ประชาชนจะมีไฟฟ้าใช้อย่างทั่วถึง	กองช่าง การไฟฟ้า ส่วนภูมิภาค

ที่	โครงการ	วัตถุประสงค์	เป้าหมาย (ผลผลิตของโครงการ)	งบประมาณ					ตัวชี้วัด (KPI)	ผลที่คาดว่าจะได้รับ	หน่วยงาน รับผิดชอบ
				๒๕๖๖ (บาท)	๒๕๖๗ (บาท)	๒๕๖๘ (บาท)	๒๕๖๙ (บาท)	๒๕๗๐ (บาท)			
๑๒	โครงการขยายเขตไฟฟ้าสาธารณะ บ้านศาลา หมู่ที่ ๑๑ ตำบลยุหว่า อำเภอสันป่าตอง จังหวัดเชียงใหม่ (One plan)	เพื่อให้ประชาชนมีไฟฟ้าใช้อย่าง ทั่วถึงและมีความปลอดภัยในการ สัญจรไปมาในเวลากลางคืน	ขยายเขตไฟฟ้าสาธารณะ ในหมู่บ้าน บ้านศาลา หมู่ที่ ๑๑ จำนวน ๑ แห่ง		๕๐,๐๐๐	๕๐,๐๐๐	๕๐,๐๐๐	๕๐,๐๐๐	จำนวนไฟฟ้า ที่ได้รับการติดตั้ง ในหมู่บ้าน	ประชาชนจะมีไฟฟ้าใช้ อย่างทั่วถึง	กองช่าง การไฟฟ้า ส่วนภูมิภาค
๑๓	โครงการขยายเขตไฟฟ้าสาธารณะ บ้านดอนตัน หมู่ที่ ๑๒ ตำบลยุหว่า อำเภอสันป่าตอง จังหวัดเชียงใหม่ (One plan)	เพื่อให้ประชาชนมีไฟฟ้าใช้อย่าง ทั่วถึงและมีความปลอดภัยในการ สัญจรไปมาในเวลากลางคืน	ขยายเขตไฟฟ้าสาธารณะ ในหมู่บ้าน บ้านดอนตัน หมู่ที่ ๑๒ จำนวน ๑ แห่ง		๕๐,๐๐๐	๕๐,๐๐๐	๕๐,๐๐๐	๕๐,๐๐๐	จำนวนไฟฟ้า ที่ได้รับการติดตั้ง ในหมู่บ้าน	ประชาชนจะมีไฟฟ้าใช้ อย่างทั่วถึง	กองช่าง การไฟฟ้า ส่วนภูมิภาค
๑๔	โครงการขยายเขตไฟฟ้าสาธารณะ บ้านหนองพินเงิน หมู่ที่ ๑๓ ตำบลยุหว่า อำเภอสันป่าตอง จังหวัดเชียงใหม่ (One plan)	เพื่อให้ประชาชนมีไฟฟ้าใช้อย่าง ทั่วถึงและมีความปลอดภัยในการ สัญจรไปมาในเวลากลางคืน	ขยายเขตไฟฟ้าสาธารณะ ในหมู่บ้าน บ้านหนองพินเงิน หมู่ที่ ๑๓ จำนวน ๑ แห่ง		๕๐,๐๐๐	๕๐,๐๐๐	๕๐,๐๐๐	๕๐,๐๐๐	จำนวนไฟฟ้า ที่ได้รับการติดตั้ง ในหมู่บ้าน	ประชาชนจะมีไฟฟ้าใช้ อย่างทั่วถึง	กองช่าง การไฟฟ้า ส่วนภูมิภาค
๑๕	โครงการขยายเขตไฟฟ้าสาธารณะ บ้านสันป่าตองใต้ หมู่ที่ ๑๔ ตำบลยุหว่า อำเภอสันป่าตอง จังหวัดเชียงใหม่ (One plan)	เพื่อให้ประชาชนมีไฟฟ้าใช้อย่าง ทั่วถึงและมีความปลอดภัยในการ สัญจรไปมาในเวลากลางคืน	ขยายเขตไฟฟ้าสาธารณะ ในหมู่บ้าน บ้านสันป่าตองใต้ หมู่ที่ ๑๔ จำนวน ๑ แห่ง		๕๐,๐๐๐	๕๐,๐๐๐	๕๐,๐๐๐	๕๐,๐๐๐	จำนวนไฟฟ้า ที่ได้รับการติดตั้ง ในหมู่บ้าน	ประชาชนจะมีไฟฟ้าใช้ อย่างทั่วถึง	กองช่าง การไฟฟ้า ส่วนภูมิภาค
๑๖	โครงการขยายเขตไฟฟ้าสาธารณะ บ้านหนองสะเรียม หมู่ที่ ๑๕ ตำบลยุหว่า อำเภอสันป่าตอง จังหวัดเชียงใหม่ (One plan)	เพื่อให้ประชาชนมีไฟฟ้าใช้อย่าง ทั่วถึงและมีความปลอดภัยในการ สัญจรไปมาในเวลากลางคืน	ขยายเขตไฟฟ้าสาธารณะ ในหมู่บ้าน บ้านหนองสะเรียม หมู่ที่ ๑๕ จำนวน ๑ แห่ง		๕๐,๐๐๐	๕๐,๐๐๐	๕๐,๐๐๐	๕๐,๐๐๐	จำนวนไฟฟ้า ที่ได้รับการติดตั้ง ในหมู่บ้าน	ประชาชนจะมีไฟฟ้าใช้ อย่างทั่วถึง	กองช่าง การไฟฟ้า ส่วนภูมิภาค
๑๗	โครงการติดตั้งโคมไฟฟ้าสาธารณะส่องสว่าง (โคมไฟ LED และโคมไฟถนนโซล่าเซลล์) ภายในพื้นที่เขตเทศบาลตำบลยุหว่า อำเภอสันป่าตอง จังหวัดเชียงใหม่ (One plan)	เพื่อให้ประชาชนมีโคมไฟส่องสว่าง ได้ ทั่วถึงและมีความปลอดภัยในการ สัญจรไปมาในเวลากลางคืน	ติดตั้งโคมไฟฟ้าสาธารณะส่องสว่าง (โคมไฟ LED โคมไฟถนนโซล่าเซลล์) ภายในพื้นที่เขตเทศบาลตำบลยุหว่า อำเภอสันป่าตอง จังหวัดเชียงใหม่ จำนวน ๑๔ หมู่บ้าน	๑๘๐,๐๐๐	๒๐๐,๐๐๐	๒๐๐,๐๐๐	๒๐๐,๐๐๐	๒๐๐,๐๐๐	จำนวนไฟฟ้า ที่ได้รับการติดตั้ง ในหมู่บ้าน	ประชาชนมีไฟส่องสว่าง ในการเดินทางสัญจร เวลากลางคืนได้อย่าง ทั่วถึงและมีความ ปลอดภัย	กองช่าง
๑๘	โครงการรื้อถอนโคมไฟถนนไฟฟ้า สาธารณะ (ของเดิม) พร้อมติดตั้งโคมถนน ไฟฟ้าสาธารณะ (ของใหม่) ภายในเขตเทศบาลตำบลยุหว่า (One plan)	เพื่อให้ประชาชนที่มาใช้สนามกีฬา ได้มี ความปลอดภัย มีไฟส่องสว่างในเวลา กลางคืน	รื้อถอนโคมไฟถนนไฟฟ้าสาธารณะ (ของเดิม) พร้อมติดตั้งโคมถนนไฟฟ้าสาธารณะ (ของใหม่) ภายในเขตเทศบาลตำบลยุหว่า ๑๔ หมู่บ้าน จำนวน ๒๑๐ จุด		๒๐๔,๗๕๐				โคมไฟสนามกีฬา ที่ได้รับการติดตั้ง จำนวน ๒๑๐ จุด	โคมไฟสาธารณะในเขตเทศบาล ตำบลยุหว่าได้รับการปรับปรุง ให้มีการส่องสว่างที่ดีขึ้น ประชาชนมีการสัญจรได้สะดวก สามารถลดอุบัติเหตุได้	กองช่าง

ที่	โครงการ	วัตถุประสงค์	เป้าหมาย (ผลผลิตของโครงการ)	งบประมาณ					ตัวชี้วัด (KPI)	ผลที่คาดว่าจะได้รับ	หน่วยงาน รับผิดชอบ
				๒๕๖๖ (บาท)	๒๕๖๗ (บาท)	๒๕๖๘ (บาท)	๒๕๖๙ (บาท)	๒๕๗๐ (บาท)			
๑๙	โครงการปรับปรุงระบบแจ้งซ่อมแซมไฟฟ้า สาธารณะโดยการใช้สติกเกอร์แจ้ง หมายเลขเสาไฟฟ้า พร้อมคิวอาร์โค้ดสแกน ซ่อมแซมไฟฟ้าสาธารณะในเขตเทศบาล ตำบลยุหว่า อำเภอสันป่าตอง	เพื่อติดตั้งสติกเกอร์และคิวอาร์โค้ด บน เสาไฟฟ้าสาธารณะ ให้ประชาชนสามารถ สแกนแจ้งให้เทศบาลตำบลยุหว่าทราบ และสามารถเข้าไปแก้ไขได้ทันที	ติดตั้งสติกเกอร์แจ้งหมายเลขเสาไฟฟ้าพร้อม คิวอาร์โค้ด เสาไฟฟ้าสาธารณะในเขตเทศบาล ตำบลยุหว่า ๑๔ หมู่บ้าน จำนวน ๑,๒๗๑ จุด		๓๐๐,๐๐๐	๓๐๐,๐๐๐			จำนวนสติกเกอร์ และคิวอาร์โค้ด ที่ติดตั้งในเสาไฟฟ้า สาธารณะ	ประชาชนสามารถสแกนคิวอาร์ โค้ดบนเสาไฟฟ้าสาธารณะ เพื่อแจ้งเหตุไฟฟ้าดับ ชำรุด หรือไฟกิ่งดับให้เทศบาลตำบล ยุหว่าได้โดยสะดวก รวดเร็วขึ้น	กองช่าง
๒๐	โครงการก่อสร้างระบบประปาขนาดใหญ่ บ้านคอนตัน หมู่ที่ ๑๒ ตำบลยุหว่า อำเภอสันป่าตอง จังหวัดเชียงใหม่ (One plan)	เพื่อให้ประชาชนมีน้ำสะอาดสำหรับการอุปโภคและบริโภคที่เพียงพอ	ก่อสร้างระบบประปาขนาดใหญ่ บ้านคอนตัน หมู่ที่ ๑๒ ตำบลยุหว่า อำเภอสันป่าตอง จังหวัดเชียงใหม่ จำนวน ๑ แห่ง			๔,๐๐๐,๐๐๐			จำนวนระบบประปา หมู่บ้านขนาดใหญ่ ที่ก่อสร้างแล้วเสร็จ	ได้รับระบบประปาหมู่บ้าน ขนาดใหญ่ ที่สามารถผลิต นำประปาสำหรับการ อุปโภคและบริโภคที่เพียงพอต่อความต้องการได้	กองช่าง กรมส่งเสริม กรมทรัพยากรฯ
๒๑	โครงการติดตั้งระบบสายไร้สาย ในเขตเทศบาลตำบลยุหว่า อำเภอสันป่าตอง จังหวัดเชียงใหม่ (One plan)	เพื่อเพิ่มจุดระบบกระจายสายไร้สาย ในพื้นที่หมู่บ้านเขตเทศบาลตำบล ยุหว่า ให้ทั่วถึงยิ่งขึ้น	ติดตั้งระบบสายไร้สายเพิ่มเติม จำนวน ๑๔ จุด				๖๐๐,๐๐๐		จำนวนระบบสาย ไร้สายที่ได้ติดตั้ง เพิ่มขึ้น	ประชาชนได้รับฟังข้อมูล ข่าวสารการประชาสัมพันธ์ ของเทศบาลได้ทั่วถึงขึ้น	กองช่าง
๒๒	โครงการติดตั้งระบบโซล่าเซลล์ประปา หมู่บ้าน บ้านสันป่าตอง หมู่ที่ ๑ ตำบลยุหว่า อำเภอสันป่าตอง จังหวัดเชียงใหม่ (One plan)	เพื่อให้ใช้ระบบโซล่าเซลล์ในการผลิต น้ำประปาของหมู่บ้าน เป็นการลดค่าใช้จ่ายในค่าไฟฟ้าของประปาหมู่บ้าน	ติดตั้งระบบโซล่าเซลล์ประปาหมู่บ้าน บ้านสันป่าตอง หมู่ที่ ๑ ตำบลยุหว่า อำเภอสันป่าตอง จังหวัดเชียงใหม่ จำนวน ๑ แห่ง				๕๐๐,๐๐๐		มีระบบโซล่าเซลล์ ประปาหมู่บ้าน ของบ้านสันป่าตอง จำนวน ๑ แห่ง	สามารถลดค่าใช้จ่ายค่าไฟฟ้า ของประปาหมู่บ้านได้	กองช่าง
๒๓	โครงการก่อสร้างระบบประปาขนาดใหญ่ บ้านใหม่ม่วงก้อน หมู่ที่ ๗ ตำบลยุหว่า อำเภอสันป่าตอง จังหวัดเชียงใหม่ (One plan)	เพื่อให้ประชาชนมีน้ำสะอาดสำหรับการอุปโภคและบริโภคที่เพียงพอ	ก่อสร้างระบบประปาขนาดใหญ่ บ้านใหม่ม่วงก้อน หมู่ที่ ๗ ตำบลยุหว่า อำเภอสันป่าตอง จังหวัดเชียงใหม่ จำนวน ๑ แห่ง				๔,๐๐๐,๐๐๐		จำนวนระบบประปา หมู่บ้านขนาดใหญ่ ที่ก่อสร้างแล้วเสร็จ	ได้รับระบบประปาหมู่บ้าน ขนาดใหญ่ ที่สามารถผลิต นำประปาสำหรับการ อุปโภคและบริโภคที่เพียงพอต่อความต้องการได้	กองช่าง กรมส่งเสริม กรมทรัพยากรฯ
๒๔	โครงการก่อสร้างระบบประปาขนาดใหญ่ บ้านกลาง หมู่ที่ ๒ ตำบลยุหว่า อำเภอสันป่าตอง จังหวัดเชียงใหม่ (One plan)	เพื่อให้ประชาชนมีน้ำสะอาดสำหรับการอุปโภคและบริโภคที่เพียงพอ	ก่อสร้างระบบประปาขนาดใหญ่ บ้านกลาง หมู่ที่ ๒ ตำบลยุหว่า อำเภอสันป่าตอง จังหวัดเชียงใหม่ จำนวน ๑ แห่ง					๔,๐๐๐,๐๐๐	จำนวนระบบประปา หมู่บ้านขนาดใหญ่ ที่ก่อสร้างแล้วเสร็จ	ได้รับระบบประปาหมู่บ้าน ขนาดใหญ่ ที่สามารถผลิต นำประปาสำหรับการ อุปโภคและบริโภคที่เพียงพอต่อความต้องการได้	กองช่าง กรมส่งเสริม กรมทรัพยากรฯ

ที่	โครงการ	วัตถุประสงค์	เป้าหมาย (ผลผลิตของโครงการ)	งบประมาณ					ตัวชี้วัด (KPI)	ผลที่คาดว่าจะได้รับ	หน่วยงาน รับผิดชอบ
				๒๕๖๖ (บาท)	๒๕๖๗ (บาท)	๒๕๖๘ (บาท)	๒๕๖๙ (บาท)	๒๕๗๐ (บาท)			
๒๕	โครงการก่อสร้างระบบประปาขนาดใหญ่ บ้านอุ้มง หมู่ที่ ๕ ตำบลยุหว่า อำเภอสันป่าตอง จังหวัดเชียงใหม่ (One plan)	เพื่อให้ประชาชนมีน้ำสะอาดสำหรับ การอุปโภคและบริโภคที่เพียงพอ	ก่อสร้างระบบประปาขนาดใหญ่ บ้านอุ้มง หมู่ที่ ๕ ตำบลยุหว่า อำเภอสันป่าตอง จังหวัดเชียงใหม่ จำนวน ๑ แห่ง					๔,๐๐๐,๐๐๐	จำนวนระบบประปา หมู่บ้านขนาดใหญ่ ที่ก่อสร้างแล้วเสร็จ	ได้ระบบประปาหมู่บ้าน ขนาดใหญ่ที่สามารถผลิต น้ำประปาสำหรับการ อุปโภคและบริโภคที่เพียงพอต่อความต้องการได้	กองช่าง กรมส่งเสริม กรมทรัพยากรฯ
๒๖	โครงการก่อสร้างระบบประปาขนาดใหญ่ บ้านหนองขี้ หมู่ที่ ๖ ตำบลยุหว่า อำเภอสันป่าตอง จังหวัดเชียงใหม่ (One plan)	เพื่อให้ประชาชนมีน้ำสะอาดสำหรับ การอุปโภคและบริโภคที่เพียงพอ	ก่อสร้างระบบประปาขนาดใหญ่ บ้านหนองขี้ หมู่ที่ ๖ ตำบลยุหว่า อำเภอสันป่าตอง จังหวัดเชียงใหม่ จำนวน ๑ แห่ง					๔,๐๐๐,๐๐๐	จำนวนระบบประปา หมู่บ้านขนาดใหญ่ ที่ก่อสร้างแล้วเสร็จ	ได้ระบบประปาหมู่บ้าน ขนาดใหญ่ที่สามารถผลิต น้ำประปาสำหรับการ อุปโภคและบริโภคที่เพียงพอต่อความต้องการได้	กองช่าง กรมส่งเสริม กรมทรัพยากรฯ
๒๗	โครงการก่อสร้างระบบประปาขนาดใหญ่ บ้านร้อง หมู่ที่ ๘ ตำบลยุหว่า อำเภอสันป่าตอง จังหวัดเชียงใหม่ (One plan)	เพื่อให้ประชาชนมีน้ำสะอาดสำหรับ การอุปโภคและบริโภคที่เพียงพอ	ก่อสร้างระบบประปาขนาดใหญ่ บ้านร้อง หมู่ที่ ๘ ตำบลยุหว่า อำเภอสันป่าตอง จังหวัดเชียงใหม่ จำนวน ๑ แห่ง					๔,๐๐๐,๐๐๐	จำนวนระบบประปา หมู่บ้านขนาดใหญ่ ที่ก่อสร้างแล้วเสร็จ	ได้ระบบประปาหมู่บ้าน ขนาดใหญ่ที่สามารถผลิต น้ำประปาสำหรับการ อุปโภคและบริโภคที่เพียงพอต่อความต้องการได้	กองช่าง กรมส่งเสริม กรมทรัพยากรฯ
๒๘	โครงการก่อสร้างระบบประปาขนาดใหญ่ บ้านศาลา หมู่ที่ ๑๑ ตำบลยุหว่า อำเภอสันป่าตอง จังหวัดเชียงใหม่ (One plan)	เพื่อให้ประชาชนมีน้ำสะอาดสำหรับ การอุปโภคและบริโภคที่เพียงพอ	ก่อสร้างระบบประปาขนาดใหญ่ บ้านศาลา หมู่ที่ ๑๑ ตำบลยุหว่า อำเภอสันป่าตอง จังหวัดเชียงใหม่ จำนวน ๑ แห่ง					๔,๐๐๐,๐๐๐	จำนวนระบบประปา หมู่บ้านขนาดใหญ่ ที่ก่อสร้างแล้วเสร็จ	ได้ระบบประปาหมู่บ้าน ขนาดใหญ่ที่สามารถผลิต น้ำประปาสำหรับการ อุปโภคและบริโภคที่เพียงพอต่อความต้องการได้	กองช่าง กรมส่งเสริม กรมทรัพยากรฯ

รายละเอียดโครงการพัฒนา
แผนพัฒนาท้องถิ่น (พ.ศ. ๒๕๖๖ - ๒๕๗๐) ทบพวน เพิ่มเติมครั้งที่ ๑ / ๒๕๖๖
เทศบาลตำบลยี่หว้า อำเภอสีนปาดอง จังหวัดเชียงใหม่

- ก. ยุทธศาสตร์ชาติ ๒๐ ปี ยุทธศาสตร์ที่ ๒ ยุทธศาสตร์ด้านการสร้างสามารถด้านการแข่งขัน
- ข. แผนพัฒนาเศรษฐกิจและสังคมแห่งชาติ ฉบับที่ ๑๓ หมายความว่า ๑ ไทยเป็นประเทศชั้นนำด้านสินค้าเกษตรและเกษตรแปรรูป หมายความว่า ๗ ไทยมีวิสาหกิจขนาดกลาง และขนาดย่อมที่เข้มแข็ง มีศักยภาพสูง และสามารถแข่งขันได้
- ค. Sustainable Development Goals:SDGs เป้าหมายที่ ๘ ส่งเสริมการเติบโตทางเศรษฐกิจที่ต่อเนื่อง ครอบคลุม และยั่งยืน การจ้างงานเต็มที่ มีผลิตภาพ และการมีงานที่เหมาะสมสำหรับทุกคน
- ง. ยุทธศาสตร์จังหวัดที่ ๒ การขับเคลื่อนเกษตรเพิ่มมูลค่า เกษตรแปรรูปมูลค่าสูง และนวัตกรรมอาหารแห่งอนาคต ภายใต้ BCG Model
- จ. ยุทธศาสตร์การพัฒนาขององค์กรปกครองส่วนท้องถิ่นในเขตจังหวัด ที่ ๕ ด้านการพัฒนาคุณภาพชีวิต การศึกษา ส่งเสริมเศรษฐกิจและการท่องเที่ยว
 - ๑. ยุทธศาสตร์การพัฒนาของเทศบาลตำบลยี่หว้า ยุทธศาสตร์ที่ ๒. ยุทธศาสตร์การพัฒนาด้านเศรษฐกิจ
 - ๑.๑ กลยุทธ์ ดำเนินการส่งเสริมให้ประชาชนมีอาชีพและรายได้เพิ่มขึ้น ส่งเสริมกลุ่มอาชีพต่าง ๆ ในตำบล ส่งเสริมการค้าเน้นชีวิตตามปรัชญาเศรษฐกิจพอเพียง ส่งเสริมเกษตรกรได้รับความรู้ทางวิชาการเกษตร

(๑) แผนงานสร้างความเข้มแข็งของชุมชน

ที่	โครงการ	วัตถุประสงค์	เป้าหมาย (ผลผลิตของโครงการ)	งบประมาณ					ตัวชี้วัด (KPI)	ผลที่คาดว่าจะได้รับ	หน่วยงาน รับผิดชอบ
				๒๕๖๖ (บาท)	๒๕๖๗ (บาท)	๒๕๖๘ (บาท)	๒๕๖๙ (บาท)	๒๕๗๐ (บาท)			
๑	โครงการส่งเสริมและสนับสนุนอาชีพ กลุ่มสตรีแม่บ้าน (One plan)	เพื่อส่งเสริมการเรียนรู้ในการ ประกอบอาชีพให้กับสตรีแม่บ้านและ ประชาชน ในเขตตำบลยี่หว้า	จัดฝึกอบรมส่งเสริมอาชีพให้กับ กลุ่มสตรีแม่บ้านและประชาชนในเขต เทศบาลตำบลยี่หว้า จำนวน ๕๐ คน	๒๐,๐๐๐	๒๐,๐๐๐	๒๐,๐๐๐	๒๐,๐๐๐	๒๐,๐๐๐	จำนวนผู้เข้ารับ การฝึกอบรม	กลุ่มสตรีและประชาชน มีความรู้ ในด้านอาชีพ และสามารถนำไป ใช้ในการประกอบอาชีพได้	สำนักปลัด
๒	อุดหนุนโครงการจัดแสดงและจำหน่าย สินค้า OTOP ในงานมหกรรมไม้ดอกไม้ ไม้ประดับจังหวัดเชียงใหม่	เพื่ออุดหนุนการจัดงานแสดงสินค้า และจำหน่ายสินค้า OTOP ของ อำเภอสีนปาดอง	อุดหนุนการจัดแสดงและจำหน่าย สินค้า OTOP ในงานมหกรรมไม้ดอกไม้ ไม้ประดับจังหวัดเชียงใหม่ ให้กับ สำนักงานพัฒนาชุมชนเชียงใหม่	๕,๐๐๐	๕,๐๐๐	๕,๐๐๐	๕,๐๐๐	๕,๐๐๐	มีช่องทางในการ ประชาสัมพันธ์ สินค้า OTOP	มีร้านจัดแสดงและจำหน่ายสินค้า ทำให้ผู้ประกอบการ/ผู้ผลิต มี รายได้เพิ่มขึ้น	สำนักงาน พัฒนาชุมชน จ.เชียงใหม่
๓	อุดหนุนโครงการจัดแสดงและจำหน่าย สินค้า OTOP ในงานฤดูหนาว และ งาน OTOP ของดีเมืองเชียงใหม่	เพื่ออุดหนุนการจัดงานสินค้า และจำหน่ายสินค้า OTOP ของ อำเภอสีนปาดอง	อุดหนุนการจัดแสดงและจำหน่าย สินค้า OTOP ในงานฤดูหนาว จังหวัดเชียงใหม่ ให้กับสำนักงาน พัฒนาชุมชนเชียงใหม่	๕,๐๐๐	๕,๐๐๐	๕,๐๐๐	๕,๐๐๐	๕,๐๐๐	มีช่องทางในการ ประชาสัมพันธ์ สินค้า OTOP	มีร้านจัดแสดงและจำหน่ายสินค้า ทำให้ผู้ประกอบการ/ผู้ผลิต มี รายได้เพิ่มขึ้น	สำนักงาน พัฒนาชุมชน จ.เชียงใหม่
๔	โครงการจัดตลาดนัดถนนคนเดิน	เพื่อให้มีตลาดถนนคนเดิน สำหรับ เป็นแหล่งจำหน่ายสินค้า และผลผลิต ทางการเกษตรของเกษตรกร และ ประชาชนในพื้นที่ได้	จัดกิจกรรมตลาดนัดถนนคนเดิน และส่งเสริมให้มีตลาดสำหรับ จำหน่ายสินค้าของประชาชน	๓๐,๐๐๐	๓๐,๐๐๐	๓๐,๐๐๐	๓๐,๐๐๐	๓๐,๐๐๐	จำนวนประชาชน ที่เข้าร่วมตลาดนัด ถนนคนเดิน	มีแหล่งจำหน่ายสินค้าของชุมชน และสามารถสร้างรายได้ให้กับ ประชาชนให้มีรายได้เพิ่มขึ้น	สำนักปลัด เทศบาล

ที่	โครงการ	วัตถุประสงค์	เป้าหมาย (ผลผลิตของโครงการ)	งบประมาณ					ตัวชี้วัด (KPI)	ผลที่คาดว่าจะได้รับ	หน่วยงาน รับผิดชอบ
				๒๕๖๖ (บาท)	๒๕๖๗ (บาท)	๒๕๖๘ (บาท)	๒๕๖๙ (บาท)	๒๕๗๐ (บาท)			
๕	โครงการจัดงานข้าวเหนียวสันป่าตอง และ OTOP ของดีอำเภอสันป่าตอง	เพื่อเป็นการอนุรักษ์พันธุ์ข้าวเหนียว สันป่าตอง และส่งเสริมอาชีพ สร้าง รายได้ให้กับกลุ่มเกษตรกร กลุ่ม วิสาหกิจชุมชน ผู้ผลิตสินค้า OTOP	อุดหนุนการจัดงานข้าวเหนียว สันป่าตอง และ OTOP ของดี อำเภอสันป่าตอง ให้กับสำนักงาน อำเภอสันป่าตอง		๓๐,๐๐๐	๓๐,๐๐๐	๓๐,๐๐๐	๓๐,๐๐๐	จำนวนเกษตรกร ปลະประชาชน ทั่วไปที่เข้าร่วม งาน ๙,๐๐๐ คน	เกษตรกร และประชาชนทั่วไป มีความรู้เรื่องพันธุ์ข้าวเหนียว และสามารถส่งเสริมอาชีพ สร้าง รายได้ให้กับกลุ่มผู้ผลิต OTOP ได้	สำนักปลัด เทศบาล

รายละเอียดโครงการพัฒนา

แผนพัฒนาท้องถิ่น (พ.ศ. ๒๕๖๖ - ๒๕๗๐) ทบพวน เพิ่มเติมครั้งที่ ๑ / ๒๕๖๖

เทศบาลตำบลยุหว่า อำเภอสันป่าตอง จังหวัดเชียงใหม่

ก. ยุทธศาสตร์ชาติ ๒๐ ปี ยุทธศาสตร์ที่ ๒ ยุทธศาสตร์ด้านการสร้างสามารถด้านการแข่งขัน

ข. แผนพัฒนาเศรษฐกิจและสังคมแห่งชาติ ฉบับที่ ๑๓ หมายความว่า ๑ ไทยเป็นประเทศชั้นนำด้านสินค้าเกษตรและเกษตรแปรรูป หมายความว่า ๗ ไทยมีวิสาหกิจขนาดกลาง และขนาดย่อมที่เข้มแข็ง มีศักยภาพสูง และสามารถแข่งขันได้

ค. Sustainable Development Goals:SDGs เป้าหมายที่ ๘ ส่งเสริมการเติบโตทางเศรษฐกิจที่ต่อเนื่อง ครอบคลุม และยั่งยืน การจ้างงานเต็มที่ มีผลิตภาพ และการมีงานที่เหมาะสมสำหรับทุกคน

ง. ยุทธศาสตร์จังหวัดที่ ๒ การขับเคลื่อนเกษตรเพิ่มมูลค่า เกษตรแปรรูปมูลค่าสูง และนวัตกรรมอาหารแห่งอนาคต ภายใต้ BCG Model

จ. ยุทธศาสตร์การพัฒนาขององค์กรปกครองส่วนท้องถิ่นในเขตจังหวัด ที่ ๕ ด้านการพัฒนาคุณภาพชีวิต การศึกษา ส่งเสริมเศรษฐกิจและการท่องเที่ยว

๑. ยุทธศาสตร์การพัฒนาของเทศบาลตำบลยุหว่า ยุทธศาสตร์ที่ ๒ ยุทธศาสตร์การพัฒนาด้านเศรษฐกิจ

๑.๑ กลยุทธ์ ดำเนินการส่งเสริมให้ประชาชนมีอาชีพและรายได้เพิ่มขึ้น ส่งเสริมกลุ่มอาชีพต่าง ๆ ในตำบล ส่งเสริมการค้าเน้นชีวิตตามปรัชญาเศรษฐกิจพอเพียง ส่งเสริมเกษตรกรได้รับความรู้ทางวิชาการเกษตร

(๒) แผนงานการเกษตร

ที่	โครงการ	วัตถุประสงค์	เป้าหมาย (ผลผลิตของโครงการ)	งบประมาณ					ตัวชี้วัด (KPI)	ผลที่คาดว่าจะได้รับ	หน่วยงาน รับผิดชอบ
				๒๕๖๖ (บาท)	๒๕๖๗ (บาท)	๒๕๖๘ (บาท)	๒๕๖๙ (บาท)	๒๕๗๐ (บาท)			
๑	โครงการบริหารจัดการน้ำตามแนวปรัชญาเศรษฐกิจพอเพียง "ธนาคารน้ำใต้ดินระบบปิด"	เพื่อน้อมนำศาสตร์พระราชามาใช้ประโยชน์ในการจัดการน้ำและดินเพื่อลดปัญหาภัยแล้งและอุทกภัยในพื้นที่	จัดอบรมให้ความรู้ในด้านการบริหารจัดการน้ำตามแนวทางปรัชญาเศรษฐกิจพอเพียง ให้กับคณะกรรมการหมู่บ้านเป้าหมาย และจัดทำธนาคารน้ำใต้ดิน โดยการขุดเจาะบ่อ/สระ จำนวน ๕ บ่อ/ปี เพื่อการระบายน้ำ และป้องกันท่วม	๕๐,๐๐๐	๕๐,๐๐๐	๕๐,๐๐๐	๕๐,๐๐๐	๕๐,๐๐๐	จำนวนบ่อ/สระ ที่ขุดเจาะ	ได้ธนาคารน้ำใต้ดิน และสามารถ ปัญหาภัยแล้งและอุทกภัยใน พื้นที่เทศบาลตำบลยุหว่าได้	สำนักปลัด
๒	โครงการเพิ่มประสิทธิภาพการบริหารจัดการศูนย์บริการและถ่ายทอดเทคโนโลยีการเกษตรตำบลยุหว่า	เพื่อสนับสนุนการบริหารจัดการของศูนย์ถ่ายทอดเทคโนโลยีการเกษตรตำบลยุหว่า ให้สามารถบริการด้านความรู้แก่เกษตรกรในตำบลยุหว่า	จัดประชุมคณะกรรมการบริหารศูนย์บริการและถ่ายทอดเทคโนโลยีการเกษตรตำบลยุหว่า และจัดกิจกรรมส่งเสริมให้ความรู้แก่เกษตรกร และประชาชนทั่วไป ของศูนย์ถ่ายทอดเทคโนโลยีการเกษตรตำบลยุหว่า จำนวน ๑ ศูนย์	๑๐,๐๐๐	๑๐,๐๐๐	๑๐,๐๐๐	๑๐,๐๐๐	๑๐,๐๐๐	ศูนย์ถ่ายทอดเทคโนโลยีการเกษตรตำบลยุหว่า จำนวน ๑ ศูนย์	ศูนย์ถ่ายทอดเทคโนโลยีการเกษตรตำบลยุหว่า มีการดำเนิน ที่ให้บริการด้านความรู้แก่ เกษตรกรตำบลยุหว่าได้อย่างดีขึ้น	สำนักปลัด

ที่	โครงการ	วัตถุประสงค์	เป้าหมาย (ผลผลิตของโครงการ)	งบประมาณ					ตัวชี้วัด (KPI)	ผลที่คาดว่าจะได้รับ	หน่วยงาน รับผิดชอบ
				๒๕๖๖ (บาท)	๒๕๖๗ (บาท)	๒๕๖๘ (บาท)	๒๕๖๙ (บาท)	๒๕๗๐ (บาท)			
๓	โครงการส่งเสริมสนับสนุนการทำปุ๋ยจากเศษวัชพืชและวัสดุเหลือใช้ในพื้นที่ตำบลยู่หว้า	เพื่อลดรายจ่ายจากการใช้ปุ๋ยเคมี ลดปัญหาหมอกควัน ลดขยะเปียก และลดวัสดุเหลือใช้ต่าง ๆ ในหมู่บ้าน	จัดฝึกอบรมคณะกรรมการหมู่บ้าน อาสาสมัครเกษตรกร และประชาชน ในเขตเทศบาลตำบลยู่หว้า โดยการทำให้ปุ๋ยหมัก ปุ๋ยน้ำอินทรีย์ โดยใช้เศษวัสดุเหลือใช้ เช่น ขยะสด กิ่งไม้ ใบไม้ ใบหญ้า เป็นต้น	๒๐,๐๐๐	๒๐,๐๐๐	๒๐,๐๐๐	๒๐,๐๐๐	๒๐,๐๐๐	จำนวนเกษตรกร และประชาชนที่ เข้ารับการอบรม	ประชาชนและเกษตรกรมีความรู้ในการทำปุ๋ยจากเศษวัสดุเหลือใช้ ลดรายจ่าย ลดขยะในหมู่บ้าน ทำให้อากาศและสิ่งแวดล้อมดีขึ้น	สำนักปลัด
๔	โครงการอนุรักษ์พันธุกรรมพืชอันเนื่องมาจากพระราชดำริ สมเด็จพระเทพรัตนราชสุดาฯ สยามบรมราชกุมารี (อพ.สธ.) ตำบลยู่หว้า	เพื่อเป็นการอนุรักษ์และจัดทำข้อมูลพันธุกรรมของพืชและการปลูกพืชรักษาพันธุ์พืช	จัดอบรมให้ความรู้ในด้านการอนุรักษ์พันธุกรรมพืชอันเนื่องมาจากพระราชดำริ โดยดำเนินกิจกรรม ๘ กิจกรรม ได้แก่ ๑. กิจกรรมปกป้องทรัพยากร ๒. กิจกรรมสำรวจเก็บรวบรวมทรัพยากร ๓. กิจกรรมปลูกรักษาทรัพยากร ๔. กิจกรรมอนุรักษ์และใช้ประโยชน์ทรัพยากร ๕. กิจกรรมศูนย์ข้อมูลทรัพยากร ๖. กิจกรรมวางแผนพัฒนาทรัพยากร ๗. กิจกรรมสร้างจิตสำนึกในการอนุรักษ์ทรัพยากร ๘. กิจกรรมพิเศษสนับสนุนการอนุรักษ์ทรัพยากร การสมัครเข้าร่วมสนองพระราชดำริสมัครเป็นสมาชิกฐานทรัพยากรท้องถิ่น	๑๐,๐๐๐	๑๐,๐๐๐	๑๐,๐๐๐	๑๐,๐๐๐	๑๐,๐๐๐	จำนวนประชาชนที่เข้าร่วมโครงการ	ประชาชนได้มีการอนุรักษ์ การปลูกพืช การใช้ประโยชน์จากพืชและมีข้อมูลพันธุ์พืชในเขตพื้นที่เทศบาลตำบลยู่หว้า	สำนักปลัด

ที่	โครงการ	วัตถุประสงค์	เป้าหมาย (ผลผลิตของโครงการ)	งบประมาณ					ตัวชี้วัด (KPI)	ผลที่คาดว่าจะได้รับ	หน่วยงาน รับผิดชอบ
				๒๕๖๖ (บาท)	๒๕๖๗ (บาท)	๒๕๖๘ (บาท)	๒๕๖๙ (บาท)	๒๕๗๐ (บาท)			
๕	โครงการส่งเสริมสนับสนุนศูนย์เรียนรู้เศรษฐกิจพอเพียงตำบลยุหว่า	เพื่อส่งเสริมสนับสนุนให้ศูนย์เรียนรู้เศรษฐกิจพอเพียงตำบลยุหว่ามีการดำเนินงานอย่างต่อเนื่องและมีประสิทธิภาพ	สนับสนุนการดำเนินงานของศูนย์เรียนรู้เศรษฐกิจพอเพียงตำบลยุหว่าให้มีกิจกรรมอย่างต่อเนื่องทั้งปี โดยมีกิจกรรม เช่น การทำปุ๋ยชีวภาพ การผลิตเมล็ดพันธุ์ข้าว การเลี้ยงไก่ การปลูกสัตว์ การเกษตรผสมผสาน การผลิตพืชปลอดภัย การประมง การเรียนรู้ปรัชญาเศรษฐกิจพอเพียง	๕๐,๐๐๐	๕๐,๐๐๐	๕๐,๐๐๐	๕๐,๐๐๐	๕๐,๐๐๐	จำนวนผู้เข้าร่วมเรียนรู้ในศูนย์	ศูนย์เรียนรู้เศรษฐกิจพอเพียง มีการดำเนินงานที่มีประสิทธิภาพ มีกิจกรรมอย่างต่อเนื่อง สามารถเป็นสถานที่เรียนรู้แก่เกษตรกรได้	สำนักปลัด
๖	โครงการเพิ่มประสิทธิภาพคณะกรรมการกลุ่มเกษตรกรในพื้นที่ตำบลยุหว่า	เพื่อเพิ่มประสิทธิภาพคณะกรรมการศูนย์ถ่ายทอดเทคโนโลยีการเกษตร ศูนย์เรียนรู้เศรษฐกิจพอเพียง อาสาสมัครเกษตรกรหมู่บ้าน และอาสาสมัครเกษตรกรตำบลยุหว่า	จัดฝึกอบรมและส่งเสริมการดำเนินงานคณะกรรมการศูนย์ถ่ายทอดเทคโนโลยีการเกษตร ศูนย์เรียนรู้เศรษฐกิจพอเพียงตำบล และอาสาสมัครเกษตรกรตำบลยุหว่า พร้อมทั้งศนศึกษาดูงาน	๑๕๐,๐๐๐	๑๕๐,๐๐๐	๑๕๐,๐๐๐	๑๕๐,๐๐๐	๑๕๐,๐๐๐	จำนวนผู้เข้ารับการอบรม	คณะกรรมการศูนย์เรียนรู้เศรษฐกิจพอเพียง ได้เรียนรู้และได้รับประสบการณ์จากการฝึกอบรมและจากการศึกษาดูงาน และสามารถนำมาประยุกต์ใช้ในศูนย์เรียนรู้เศรษฐกิจพอเพียงตำบลยุหว่าได้	สำนักปลัด
๗	โครงการส่งเสริมสนับสนุนแหล่งเรียนรู้การปลูกพืชผักผลไม้อินทรีย์ ศูนย์การเรียนรู้การเพิ่มประสิทธิภาพการผลิตสินค้าเกษตร (ศพก.๒) ตำบลยุหว่า	เพื่อส่งเสริมแหล่งเรียนรู้ด้านเกษตรอินทรีย์สู่ชุมชน เพื่อเป็นแหล่งผลิตอาหาร ที่มีคุณค่าและปลอดภัยอย่างยั่งยืน	จัดกิจกรรมส่งเสริมศูนย์การเรียนรู้การปลูกพืชผักผลไม้อินทรีย์ ศูนย์การเรียนรู้การเพิ่มประสิทธิภาพการผลิตสินค้าเกษตร (ศพก.๒) ตำบลยุหว่า จำนวน ๑ แห่ง		๒๐,๐๐๐	๒๐,๐๐๐	๒๐,๐๐๐	๒๐,๐๐๐	ศูนย์การเรียนรู้ ได้รับการส่งเสริมสนับสนุน จำนวน ๑ แห่ง	แหล่งเรียนรู้การปลูกพืชผักผลไม้อินทรีย์ ศูนย์การเรียนรู้การเพิ่มประสิทธิภาพการผลิตสินค้าเกษตร (ศพก.๒) ตำบลยุหว่า สามารถเป็นแหล่งเรียนรู้และศึกษาดูงานได้	สำนักปลัด
๘	โครงการช่วยเหลือประชาชนด้านเกษตรกรผู้มีรายได้น้อย	เพื่อช่วยเหลือเกษตรกรผู้มีรายได้น้อยกรณีไม่ใช่เหตุสาธารณภัยฉุกเฉิน เช่น กรณีจัดหาหรือปรับปรุงแหล่งน้ำเพื่อการเกษตร ค่าใช้จ่ายในการผลิตทางการเกษตร ด้านการส่งเสริมอาชีพด้านการเกษตร	จัดฝึกอบรมส่งเสริมอาชีพให้เกษตรกรผู้มีรายได้น้อย จัดหาหรือปรับปรุงแหล่งน้ำเพื่อการเกษตร และช่วยเหลือค่าใช้จ่ายในการผลิตทางการเกษตรให้แก่เกษตรกร จำนวน ๑๔ หมู่บ้าน	๓๐,๐๐๐	๓๐,๐๐๐	๓๐,๐๐๐	๓๐,๐๐๐	๓๐,๐๐๐	จำนวนเกษตรกรที่ได้รับ การช่วยเหลือ	เกษตรกรผู้มีรายได้น้อยได้รับการช่วยเหลือให้มีคุณภาพชีวิตที่ดีขึ้น	สำนักปลัด

รายละเอียดโครงการพัฒนา

แผนพัฒนาท้องถิ่น (พ.ศ. ๒๕๖๖ - ๒๕๗๐) ทบพทวน เพิ่มเติมครั้งที่ ๑ / ๒๕๖๖

เทศบาลตำบลยุหว่า อำเภอสันป่าตอง จังหวัดเชียงใหม่

ก. ยุทธศาสตร์ชาติ ๒๐ ปี ยุทธศาสตร์ที่ ๓ ยุทธศาสตร์ด้านการพัฒนาและเสริมสร้างศักยภาพทรัพยากรมนุษย์

ข. แผนพัฒนาเศรษฐกิจและสังคมแห่งชาติ ฉบับที่ ๑๓ หมวดที่ ๘ ไทยมีพื้นที่เมืองอัจฉริยะที่นำอยู่ ปลอดภัย เติบโตได้อย่างยั่งยืน หมวดที่ ๙ ไทยมีความยากจนข้ามรุ่นลดลง และมีความคุ้มครองทางสังคมที่เพียงพอเหมาะสม

ค. Sustainable Development Goals:SDGs เป้าหมายที่ ๓ สร้างหลักประกันว่าคนมีชีวิตที่มีสุขภาพดีและส่งเสริมความเป็นอยู่ที่ดีสำหรับทุกคนในทุกวัย

ง. ยุทธศาสตร์จังหวัดที่ ๕ การเสริมสร้างสังคมคุณภาพ เมืองนำอยู่มีความปลอดภัย เพื่อคุณภาพชีวิตที่ดีของประชาชน

จ. ยุทธศาสตร์การพัฒนาขององค์กรปกครองส่วนท้องถิ่นในเขตจังหวัด ที่ ๕ ด้านการพัฒนาคุณภาพชีวิต การศึกษา ส่งเสริมเศรษฐกิจและการท่องเที่ยว ที่ ๓ ด้านการป้องกัน บรรเทาสาธารณภัยและการรักษาความเป็นระเบียบเรียบร้อยในชุมชน

๑. ยุทธศาสตร์การพัฒนาของเทศบาลตำบลยุหว่า ยุทธศาสตร์ที่ ๓ ยุทธศาสตร์การพัฒนาด้านสังคม

๑.๑ กลยุทธ์ ดำเนินการพัฒนาและส่งเสริมคุณภาพชีวิตของประชาชนในเขตเทศบาลตำบลยุหว่า ให้มีสุขภาพที่ดีมีสุขภาพร่างกายที่สมบูรณ์แข็งแรง มีความปลอดภัยในชีวิตและทรัพย์สิน และเสริมสร้างความเข้มแข็งให้กับกลุ่มองค์กรต่าง ๆ ให้มีความสามัคคีและเข้มแข็ง

(๑) แผนงานรักษาความสงบภายใน

ที่	โครงการ	วัตถุประสงค์	เป้าหมาย (ผลผลิตของโครงการ)	งบประมาณและที่มา					ตัวชี้วัด (KPI)	ผลที่คาดว่าจะได้รับ	หน่วยงาน รับผิดชอบ
				๒๕๖๖ (บาท)	๒๕๖๗ (บาท)	๒๕๖๘ (บาท)	๒๕๖๙ (บาท)	๒๕๗๐ (บาท)			
๑	โครงการซักซ้อมแผนการป้องกันและบรรเทาสาธารณภัยและเสริมสร้างศักยภาพผู้ปฏิบัติงานด้านงานป้องกันและบรรเทาสาธารณภัย	เพื่อฝึกสมรรถภาพและเสริมสร้างความรู้ในการป้องกันและบรรเทาสาธารณภัยให้กับบุคลากรในหน่วยงานและประชาชน ให้สามารถเตรียมความพร้อมในการป้องกันภัยและสามารถช่วยเหลือตนเองและผู้อื่นได้ในกรณีเกิดสาธารณภัยในพื้นที่	จัดอบรมและซักซ้อมแผนการป้องกันและบรรเทาสาธารณภัยต่างๆให้กับบุคลากรในเทศบาลตำบลยุหว่า และประชาชนในเขตเทศบาลตำบลยุหว่า พร้อมการศึกษาดูงาน	๒๐,๐๐๐	๕๐,๐๐๐	๕๐,๐๐๐	๕๐,๐๐๐	๕๐,๐๐๐	จำนวนผู้เข้ารับการอบรมมีความเข้าใจที่ดีขึ้น	บุคลากรในหน่วยงาน ทด.ยุหว่า และประชาชนในพื้นที่ มีความรู้และมีความพร้อมในการรองรับสถานการณ์ภัยที่เกิดขึ้นได้ และสามารถช่วยเหลือตนเองและผู้ประสบภัยอื่น ๆ ได้	สำนักปลัด
๒	โครงการฝึกอบรมอาสาสมัครป้องกันภัยฝ่ายพลเรือน	เพื่อเพิ่มประสิทธิภาพของสมาชิก อปพร. ในหมู่บ้าน และเพิ่มจำนวนสมาชิก อปพร. ของตำบลยุหว่า	จัดฝึกอบรมให้กับอาสาสมัครป้องกันภัยฝ่ายพลเรือนของเทศบาลตำบลยุหว่า (เพิ่มเติม) พร้อมจัดซื้อชุดเครื่องแบบอาสาสมัครป้องกันภัยฝ่ายพลเรือน	๑๐,๐๐๐	๑๐,๐๐๐	๑๐,๐๐๐	๑๐,๐๐๐	๑๐,๐๐๐	จำนวน อปพร. ที่เข้ารับการอบรม	อปพร.ในตำบลมีจำนวนเพิ่มขึ้น จำนวนร้อยละ ๒ ของจำนวนประชากรและมีประสิทธิภาพ	สำนักปลัด

ที่	โครงการ	วัตถุประสงค์	เป้าหมาย (ผลผลิตของโครงการ)	งบประมาณและที่มา					ตัวชี้วัด (KPI)	ผลที่คาดว่าจะได้รับ	หน่วยงาน รับผิดชอบ
				๒๕๖๖ (บาท)	๒๕๖๗ (บาท)	๒๕๖๘ (บาท)	๒๕๖๙ (บาท)	๒๕๗๐ (บาท)			
๓	โครงการสนับสนุนกิจการ อปพร.	เพื่อเพิ่มประสิทธิภาพให้กับสมาชิกอาสาสมัครป้องกันภัยฝ่ายพลเรือน ตำบลยุหว่า	สนับสนุนกิจการของอาสาสมัครป้องกันภัยฝ่ายพลเรือน การศึกษาดูงาน การจัดซื้อวัสดุอุปกรณ์ เครื่องแบบ และเครื่องใช้อื่นๆ ที่จำเป็น	๑๐,๐๐๐	๒๐,๐๐๐	๒๐,๐๐๐	๒๐,๐๐๐	๒๐,๐๐๐	สมาชิก อปพร. มีประสิทธิภาพ ในการปฏิบัติงานเพิ่มขึ้น	สมาชิก อปพร.ปฏิบัติงานได้อย่างมีประสิทธิภาพ รวดเร็ว และมีความพร้อมในการปฏิบัติหน้าที่มากยิ่งขึ้น	สำนักปลัด
๔	โครงการป้องกันและลดอุบัติเหตุทางถนน	เพื่อรณรงค์ป้องกันอุบัติเหตุทางถนน ในช่วงเทศกาลปีใหม่และสงกรานต์ เพื่ออบรมให้ความรู้เกี่ยวกับการขับขี่ ยานพาหนะ ความรู้เกี่ยวกับกฎจราจร การขับขี่ปลอดภัย	ออกรณรงค์ประชาสัมพันธ์การขับขี่ปลอดภัย จัดอบรมให้ความรู้เกี่ยวกับการขับขี่ยานพาหนะ และร่วมปฏิบัติงานออกตรวจจุดบริการประชาชนในช่วงเทศกาลปีใหม่ และเทศกาลวันสงกรานต์	๓๕,๐๐๐	๔๕,๐๐๐	๔๕,๐๐๐	๔๕,๐๐๐	๔๕,๐๐๐	จำนวนอุบัติเหตุลดลง	ประชาชนมีจิตสำนึกในการขับขี่ยานพาหนะ มีความรู้เกี่ยวกับกฎจราจร และสามารถลดอุบัติเหตุ ในช่วงเทศกาลปีใหม่และเทศกาลวันสงกรานต์ได้ดียิ่งขึ้น	สำนักปลัด
๕	โครงการรณรงค์ป้องกันและแก้ไขปัญหายาเสพติด	เพื่อป้องกันและแก้ไขปัญหายาเสพติด แพร่ระบาดของยาเสพติด ในเขตตำบลยุหว่าให้ลดลง	จัดกิจกรรมรณรงค์ และอบรมให้ความรู้ในการป้องกันยาเสพติดให้กับประชาชน เยาวชน ในเขตเทศบาลตำบลยุหว่า โดยจัดกิจกรรมรณรงค์ป้องกันแก้ไขยาเสพติดทุกหมู่บ้านในเขตเทศบาลตำบลยุหว่า	๒๐,๐๐๐	๒๐,๐๐๐	๒๐,๐๐๐	๒๐,๐๐๐	๒๐,๐๐๐	จำนวนผู้เสพยาเสพติดลดลง	สามารถลดปัญหาการแพร่ระบาดของยาเสพติดในหมู่บ้านและโรงเรียนได้	กองสาธารณสุข
๖	โครงการเฝ้าระวังปัญหายาเสพติดในหมู่บ้าน บ้านสันป่าตอง หมู่ที่ ๑ (One plan)	เพื่อป้องกันและแก้ไขปัญหายาเสพติด ในหมู่บ้านเขตเทศบาลตำบลยุหว่า	อุหนคนคณะกรรมการหมู่บ้านตามโครงการเฝ้าระวังปัญหายาเสพติด ในหมู่บ้าน โดยดำเนินการฝึกอบรมให้ความรู้ด้านการป้องกันการแพร่ระบาดของยาเสพติด และออกตรวจรักษาความสงบเรียบร้อยในเขตหมู่บ้าน บ้านสันป่าตอง หมู่ที่ ๑	๑๐,๐๐๐	๑๐,๐๐๐	๑๐,๐๐๐	๑๐,๐๐๐	๑๐,๐๐๐	จำนวนการแพร่ระบาดของยาเสพติดลดลง	ปัญหาการแพร่ระบาดของยาเสพติด ในหมู่บ้านสันป่าตองลดลง	คณะกรรมการหมู่บ้าน บ้านสันป่าตอง

ที่	โครงการ	วัตถุประสงค์	เป้าหมาย (ผลผลิตของโครงการ)	งบประมาณและที่มา					ตัวชี้วัด (KPI)	ผลที่คาดว่าจะได้รับ	หน่วยงาน รับผิดชอบ
				๒๕๖๖ (บาท)	๒๕๖๗ (บาท)	๒๕๖๘ (บาท)	๒๕๖๙ (บาท)	๒๕๗๐ (บาท)			
๗	โครงการเฝ้าระวังปัญหายาเสพติด ในหมู่บ้าน บ้านกลาง หมู่ที่ ๒ (One plan)	เพื่อป้องกันและแก้ไขปัญหายาเสพติด ในหมู่บ้านเขตเทศบาลตำบลยุหว่า	อุณหุนคณะกรรมการหมู่บ้านตาม โครงการเฝ้าระวังปัญหายาเสพติด ในหมู่บ้าน โดยดำเนินการฝึกอบรมให้ ความรู้ด้านการป้องกันการแพร่ระบาด ของยาเสพติด และออกตรวจรักษา ความสงบเรียบร้อยในเขตหมู่บ้าน บ้านกลาง หมู่ที่ ๒	๑๐,๐๐๐	๑๐,๐๐๐	๑๐,๐๐๐	๑๐,๐๐๐	๑๐,๐๐๐	จำนวนการ แพร่ระบาด ยาเสพติดลดลง	ปัญหาการแพร่ระบาดของยาเสพติด ในหมู่บ้านกลางลดลง	คณะกรรมการ หมู่บ้าน บ้านกลาง
๘	โครงการเฝ้าระวังปัญหายาเสพติด ในหมู่บ้าน บ้านหนองหวาย หมู่ที่ ๓ (One plan)	เพื่อป้องกันและแก้ไขปัญหายาเสพติด ในหมู่บ้านเขตเทศบาลตำบลยุหว่า	อุณหุนคณะกรรมการหมู่บ้านตาม โครงการเฝ้าระวังปัญหายาเสพติด ในหมู่บ้าน โดยดำเนินการฝึกอบรมให้ ความรู้ด้านการป้องกันการแพร่ระบาด ของยาเสพติด และออกตรวจรักษา ความสงบเรียบร้อยในเขตหมู่บ้าน บ้านหนองหวาย หมู่ที่ ๓	๑๐,๐๐๐	๑๐,๐๐๐	๑๐,๐๐๐	๑๐,๐๐๐	๑๐,๐๐๐	จำนวนการ แพร่ระบาด ยาเสพติดลดลง	ปัญหาการแพร่ระบาดของยาเสพติด ในหมู่บ้านหนองหวายลดลง	คณะกรรมการ หมู่บ้าน บ้านหนองหวาย
๙	โครงการเฝ้าระวังปัญหายาเสพติด ในหมู่บ้าน บ้านกัวแลหลวง หมู่ที่ ๔ (One plan)	เพื่อป้องกันและแก้ไขปัญหายาเสพติด ในหมู่บ้านเขตเทศบาลตำบลยุหว่า	อุณหุนคณะกรรมการหมู่บ้านตาม โครงการเฝ้าระวังปัญหายาเสพติด ในหมู่บ้าน โดยดำเนินการฝึกอบรมให้ ความรู้ด้านการป้องกันการแพร่ระบาด ของยาเสพติด และออกตรวจรักษา ความสงบเรียบร้อยในเขตหมู่บ้าน บ้านกัวแลหลวง หมู่ที่ ๔	๑๐,๐๐๐	๑๐,๐๐๐	๑๐,๐๐๐	๑๐,๐๐๐	๑๐,๐๐๐	จำนวนการ แพร่ระบาด ยาเสพติดลดลง	ปัญหาการแพร่ระบาดของยาเสพติด ในหมู่บ้านกัวแลหลวงลดลง	คณะกรรมการ หมู่บ้าน บ้านกัวแลหลวง
๑๐	โครงการเฝ้าระวังปัญหายาเสพติด ในหมู่บ้าน บ้านอูเม็ง หมู่ที่ ๕ (One plan)	เพื่อป้องกันและแก้ไขปัญหายาเสพติด ในหมู่บ้านเขตเทศบาลตำบลยุหว่า	อุณหุนคณะกรรมการหมู่บ้านตาม โครงการเฝ้าระวังปัญหายาเสพติด ในหมู่บ้าน โดยดำเนินการฝึกอบรมให้ ความรู้ด้านการป้องกันการแพร่ระบาด ของยาเสพติด และออกตรวจรักษา ความสงบเรียบร้อยในเขตหมู่บ้าน บ้านอูเม็ง หมู่ที่ ๕	๑๐,๐๐๐	๑๐,๐๐๐	๑๐,๐๐๐	๑๐,๐๐๐	๑๐,๐๐๐	จำนวนการ แพร่ระบาด ยาเสพติดลดลง	ปัญหาการแพร่ระบาดของยาเสพติด ในหมู่บ้านอูเม็งลดลง	คณะกรรมการ หมู่บ้าน บ้านอูเม็ง

ที่	โครงการ	วัตถุประสงค์	เป้าหมาย (ผลผลิตของโครงการ)	งบประมาณและที่มา					ตัวชี้วัด (KPI)	ผลที่คาดว่าจะได้รับ	หน่วยงาน รับผิดชอบ
				๒๕๖๖ (บาท)	๒๕๖๗ (บาท)	๒๕๖๘ (บาท)	๒๕๖๙ (บาท)	๒๕๗๐ (บาท)			
๑๑	โครงการเฝ้าระวังปัญหายาเสพติด ในหมู่บ้าน บ้านหนองปิ้ง หมู่ที่ ๖ (One plan)	เพื่อป้องกันและแก้ไขปัญหายาเสพติด ในหมู่บ้านเขตเทศบาลตำบลยุหว่า	อุทธรณ์คณะกรรมการหมู่บ้านตาม โครงการเฝ้าระวังปัญหายาเสพติด ในหมู่บ้าน โดยดำเนินการฝึกอบรมให้ ความรู้ด้านการป้องกันการแพร่ระบาด ของยาเสพติด และออกตรวจรักษา ความสงบเรียบร้อยในเขตหมู่บ้าน บ้านหนองปิ้ง หมู่ที่ ๖	๑๐,๐๐๐	๑๐,๐๐๐	๑๐,๐๐๐	๑๐,๐๐๐	๑๐,๐๐๐	จำนวนการ แพร่ระบาด ยาเสพติดลดลง	ปัญหาการแพร่ระบาดของยาเสพติด ในหมู่บ้านหนองปิ้งลดลง	คณะกรรมการ หมู่บ้าน บ้านหนองปิ้ง
๑๒	โครงการเฝ้าระวังปัญหายาเสพติด ในหมู่บ้าน บ้านใหม่ม่วงก่อน หมู่ที่ ๗ (One plan)	เพื่อป้องกันและแก้ไขปัญหายาเสพติด ในหมู่บ้านเขตเทศบาลตำบลยุหว่า	อุทธรณ์คณะกรรมการหมู่บ้านตาม โครงการเฝ้าระวังปัญหายาเสพติด ในหมู่บ้าน โดยดำเนินการฝึกอบรมให้ ความรู้ด้านการป้องกันการแพร่ระบาด ของยาเสพติด และออกตรวจรักษา ความสงบเรียบร้อยในเขตหมู่บ้าน บ้านใหม่ม่วงก่อน หมู่ที่ ๗	๑๐,๐๐๐	๑๐,๐๐๐	๑๐,๐๐๐	๑๐,๐๐๐	๑๐,๐๐๐	จำนวนการ แพร่ระบาด ยาเสพติดลดลง	ปัญหาการแพร่ระบาดของยาเสพติด ในหมู่บ้านใหม่ม่วงก่อนลดลง	คณะกรรมการ หมู่บ้าน บ้านใหม่ม่วงก่อน
๑๓	โครงการเฝ้าระวังปัญหายาเสพติด ในหมู่บ้าน บ้านร้อง หมู่ที่ ๘ (One plan)	เพื่อป้องกันและแก้ไขปัญหายาเสพติด ในหมู่บ้านเขตเทศบาลตำบลยุหว่า	อุทธรณ์คณะกรรมการหมู่บ้านตาม โครงการเฝ้าระวังปัญหายาเสพติด ในหมู่บ้าน โดยดำเนินการฝึกอบรมให้ ความรู้ด้านการป้องกันการแพร่ระบาด ของยาเสพติด และออกตรวจรักษา ความสงบเรียบร้อยในเขตหมู่บ้าน บ้านร้อง หมู่ที่ ๘	๑๐,๐๐๐	๑๐,๐๐๐	๑๐,๐๐๐	๑๐,๐๐๐	๑๐,๐๐๐	จำนวนการ แพร่ระบาด ยาเสพติดลดลง	ปัญหาการแพร่ระบาดของยาเสพติด ในหมู่บ้านร้องลดลง	คณะกรรมการ หมู่บ้าน ร้อง
๑๔	โครงการเฝ้าระวังปัญหายาเสพติด ในหมู่บ้าน บ้านต้นผึ้ง หมู่ที่ ๙ (One plan)	เพื่อป้องกันและแก้ไขปัญหายาเสพติด ในหมู่บ้านเขตเทศบาลตำบลยุหว่า	อุทธรณ์คณะกรรมการหมู่บ้านตาม โครงการเฝ้าระวังปัญหายาเสพติด ในหมู่บ้าน โดยดำเนินการฝึกอบรมให้ ความรู้ด้านการป้องกันการแพร่ระบาด ของยาเสพติด และออกตรวจรักษา ความสงบเรียบร้อยในเขตหมู่บ้าน บ้านต้นผึ้ง หมู่ที่ ๙	๑๐,๐๐๐	๑๐,๐๐๐	๑๐,๐๐๐	๑๐,๐๐๐	๑๐,๐๐๐	จำนวนการ แพร่ระบาด ยาเสพติดลดลง	ปัญหาการแพร่ระบาดของยาเสพติด ในหมู่บ้านต้นผึ้งลดลง	คณะกรรมการ หมู่บ้าน บ้านต้นผึ้ง

ที่	โครงการ	วัตถุประสงค์	เป้าหมาย (ผลผลิตของโครงการ)	งบประมาณและที่มา					ตัวชี้วัด (KPI)	ผลที่คาดว่าจะได้รับ	หน่วยงาน รับผิดชอบ
				๒๕๖๖ (บาท)	๒๕๖๗ (บาท)	๒๕๖๘ (บาท)	๒๕๖๙ (บาท)	๒๕๗๐ (บาท)			
๑๕	โครงการเฝ้าระวังปัญหายาเสพติด ในหมู่บ้าน บ้านศาลา หมู่ที่ ๑๑ (One plan)	เพื่อป้องกันและแก้ไขปัญหายาเสพติด ในหมู่บ้านเขตเทศบาลตำบลยุหว่า	อุทธรณ์คณะกรรมการหมู่บ้านตาม โครงการเฝ้าระวังปัญหายาเสพติด ในหมู่บ้าน โดยดำเนินการฝึกอบรมให้ ความรู้ด้านการป้องกันการแพร่ระบาด ของยาเสพติด และออกตรวจรักษา ความสงบเรียบร้อยในเขตหมู่บ้าน บ้านศาลา หมู่ที่ ๑๑	๑๐,๐๐๐	๑๐,๐๐๐	๑๐,๐๐๐	๑๐,๐๐๐	๑๐,๐๐๐	จำนวนการ แพร่ระบาด ยาเสพติดลดลง	ปัญหาการแพร่ระบาดของยาเสพติด ในหมู่บ้านศาลาลดลง	คณะกรรมการ หมู่บ้าน บ้านศาลา
๑๖	โครงการเฝ้าระวังปัญหายาเสพติด ในหมู่บ้าน บ้านดอนตัน หมู่ที่ ๑๒ (One plan)	เพื่อป้องกันและแก้ไขปัญหายาเสพติด ในหมู่บ้านเขตเทศบาลตำบลยุหว่า	อุทธรณ์คณะกรรมการหมู่บ้านตาม โครงการเฝ้าระวังปัญหายาเสพติด ในหมู่บ้าน โดยดำเนินการฝึกอบรมให้ ความรู้ด้านการป้องกันการแพร่ระบาด ของยาเสพติด และออกตรวจรักษา ความสงบเรียบร้อยในเขตหมู่บ้าน บ้านดอนตัน หมู่ที่ ๑๒	๑๐,๐๐๐	๑๐,๐๐๐	๑๐,๐๐๐	๑๐,๐๐๐	๑๐,๐๐๐	จำนวนการ แพร่ระบาด ยาเสพติดลดลง	ปัญหาการแพร่ระบาดของยาเสพติด ในหมู่บ้านดอนตันลดลง	คณะกรรมการ หมู่บ้าน บ้านดอนตัน
๑๗	โครงการเฝ้าระวังปัญหายาเสพติด ในหมู่บ้านบ้านหนองพันเงิน หมู่ที่ ๑๓ (One plan)	เพื่อป้องกันและแก้ไขปัญหายาเสพติด ในหมู่บ้านเขตเทศบาลตำบลยุหว่า	อุทธรณ์คณะกรรมการหมู่บ้านตาม โครงการเฝ้าระวังปัญหายาเสพติด ในหมู่บ้าน โดยดำเนินการฝึกอบรมให้ ความรู้ด้านการป้องกันการแพร่ระบาด ของยาเสพติด และออกตรวจรักษา ความสงบเรียบร้อยในเขตหมู่บ้าน บ้านหนองพันเงิน หมู่ที่ ๑๓	๑๐,๐๐๐	๑๐,๐๐๐	๑๐,๐๐๐	๑๐,๐๐๐	๑๐,๐๐๐	จำนวนการ แพร่ระบาด ยาเสพติดลดลง	ปัญหาการแพร่ระบาดของยาเสพติด ในหมู่บ้านหนองพันเงินลดลง	คณะกรรมการ หมู่บ้าน บ้านหนองพันเงิน
๑๘	โครงการเฝ้าระวังปัญหายาเสพติด ในหมู่บ้าน บ้านสันป่าตองใต้ หมู่ที่ ๑๔ (One plan)	เพื่อป้องกันและแก้ไขปัญหายาเสพติด ในหมู่บ้านเขตเทศบาลตำบลยุหว่า	อุทธรณ์คณะกรรมการหมู่บ้านตาม โครงการเฝ้าระวังปัญหายาเสพติด ในหมู่บ้าน โดยดำเนินการฝึกอบรมให้ ความรู้ด้านการป้องกันการแพร่ระบาด ของยาเสพติด และออกตรวจรักษา ความสงบเรียบร้อยในเขตหมู่บ้าน บ้านสันป่าตองใต้ หมู่ที่ ๑๔	๑๐,๐๐๐	๑๐,๐๐๐	๑๐,๐๐๐	๑๐,๐๐๐	๑๐,๐๐๐	จำนวนการ แพร่ระบาด ยาเสพติดลดลง	ปัญหาการแพร่ระบาดของยาเสพติด ในหมู่บ้านสันป่าตองใต้ ลดลง	คณะกรรมการ หมู่บ้าน บ้านสันป่าตองใต้

ที่	โครงการ	วัตถุประสงค์	เป้าหมาย (ผลผลิตของโครงการ)	งบประมาณและที่มา					ตัวชี้วัด (KPI)	ผลที่คาดว่าจะได้รับ	หน่วยงาน รับผิดชอบ
				๒๕๖๖ (บาท)	๒๕๖๗ (บาท)	๒๕๖๘ (บาท)	๒๕๖๙ (บาท)	๒๕๗๐ (บาท)			
๑๙	โครงการเฝ้าระวังปัญหายาเสพติด ในหมู่บ้าน บ้านหนองสระเรียม หมู่ที่ ๑๕ (One plan)	เพื่อป้องกันและแก้ไขปัญหายาเสพติด ในหมู่บ้านเขตเทศบาลตำบลยุหว่า	อุณหุนคณะกรรมการหมู่บ้านตาม โครงการเฝ้าระวังปัญหาเสพติด ในหมู่บ้าน โดยดำเนินการฝึกอบรมให้ ความรู้ด้านการป้องกันการแพร่ระบาด ของยาเสพติด และออกตรวจรักษา ความสงบเรียบร้อยในเขตหมู่บ้าน บ้านหนองสระเรียม หมู่ที่ ๑๕	๑๐,๐๐๐	๑๐,๐๐๐	๑๐,๐๐๐	๑๐,๐๐๐	๑๐,๐๐๐	จำนวนการ แพร่ระบาด ยาเสพติดลดลง	ปัญหาการแพร่ระบาดของยาเสพติด ในหมู่บ้านหนองสระเรียมลดลง	คณะกรรมการ หมู่บ้าน บ้านหนองสระเรียม
๒๐	โครงการร้อยใจรักษ์	เพื่อเรียนรู้การจัดการปัญหาเสพติด และเรียนรู้วิธีการพัฒนาทางเลือก ด้วยศาสตร์พระราชา	จัดส่งผู้นำกลุ่มเป้าหมายในเขตเทศบาล ตำบลยุหว่า เข้าร่วมฝึกอบรมเรียนรู้ ในการแก้ไขปัญหายาเสพติด และเรียนรู้ การพัฒนาพื้นที่ด้วยศาสตร์พระราชา ในสภาพภูมิประเทศที่คล้ายคลึงกัน ในพื้นที่ตามโครงการร้อยใจรักษ์	๑๕,๐๐๐	๓๐,๐๐๐	๓๐,๐๐๐	๓๐,๐๐๐	๓๐,๐๐๐	จำนวนผู้เข้ารับ การอบรม ที่ผ่าน การอบรม	ผู้เข้ารับการอบรม ได้รับความรู้ ในการป้องกันยาเสพติดและเรียนรู้ วิธีการพัฒนาพื้นที่โดยใช้ศาสตร์ พระราชา และสามารถถ่ายทอด ให้ประชาชนในพื้นที่ของเทศบาล ตำบลยุหว่าได้	สำนักปลัด
๒๑	โครงการฝึกอบรมชุดปฏิบัติการ จิตอาสาภัยพิบัติประจำเทศบาล ตำบลยุหว่า	เพื่อให้จิตอาสาภัยพิบัติประจำเทศบาล ตำบลยุหว่า มีความรู้ความเข้าใจในการ ปฏิบัติหน้าที่ ในการป้องกันและบรรเทา ภัยพิบัติต่าง ๆ ที่จะเกิดขึ้นได้ และมี ความพร้อมในการปฏิบัติหน้าที่ได้อย่าง มีประสิทธิภาพได้	จัดฝึกอบรมชุดปฏิบัติการจิตอาสา ภัยพิบัติประจำเทศบาลตำบลยุหว่า จำนวน ๕๐ คน ผู้สังเกตการณ์ จำนวน ๑๐ คน	๑๕,๐๐๐	๓๐,๐๐๐	๓๐,๐๐๐	๓๐,๐๐๐	๓๐,๐๐๐	จำนวนจิตอาสาที่ เข้าร่วมฝึกอบรม ความรู้ความ เข้าใจในการ ปฏิบัติหน้าที่ ได้ร้อยละ ๑๐๐	จิตอาสาภัยพิบัติประจำเทศบาล ตำบลยุหว่า มีการดำเนินงานที่มี ประสิทธิภาพและมีความพร้อม ในการปฏิบัติภารกิจได้อย่างมี	สำนักปลัด
๒๒	โครงการจัดงานวัน อปพร.	เพื่อเพิ่มประสิทธิภาพของ อาสาสมัคร ป้องกันภัยฝ่ายพลเรือน และ เพื่อสร้างขวัญและกำลังใจให้กับ อาสาสมัครป้องกันภัยฝ่ายพลเรือน	จัดกิจกรรมวันอาสาสมัครป้องกันภัย ฝ่ายพลเรือน โดยจัดอบรมให้ความรู้ เพิ่มเติมให้กับอาสาสมัครป้องกันภัย ฝ่ายพลเรือน จัดพิธีทำบุญตักบาตร และมอบรางวัลในประกาศให้กับอาสา สมัครป้องกันภัยฝ่ายพลเรือนดีเด่น ประจำปี ของเทศบาลตำบลยุหว่า	๒๐,๐๐๐	๒๐,๐๐๐	๒๐,๐๐๐	๒๐,๐๐๐	๒๐,๐๐๐	จำนวน อปพร. ที่เข้าร่วม กิจกรรม	ศูนย์ อปพร.ตำบลยุหว่า มี ความเข้มแข็ง สมาชิก อปพร. มีขวัญกำลังใจในการปฏิบัติงาน	สำนักปลัด

ที่	โครงการ	วัตถุประสงค์	เป้าหมาย (ผลผลิตของโครงการ)	งบประมาณและที่มา					ตัวชี้วัด (KPI)	ผลที่คาดว่าจะได้รับ	หน่วยงาน รับผิดชอบ
				๒๕๖๖ (บาท)	๒๕๖๗ (บาท)	๒๕๖๘ (บาท)	๒๕๖๙ (บาท)	๒๕๗๐ (บาท)			
๒๓	โครงการติดตั้งกล้องโทรทัศน์วงจรปิดชนิดเครือข่าย (CCTV)	เพื่อป้องกันและรักษาความสงบเรียบร้อย ความปลอดภัยในชีวิตและทรัพย์สินของประชาชน (บูรณาการแก้ไขปัญหายาเสพติด) และบริเวณสถานศึกษาของเทศบาลตำบลยุหว่า	จัดซื้อครุภัณฑ์พร้อมติดตั้งระบบกล้องวงจรปิด(CCTV System) บริเวณทางแยกสถานที่สำคัญต่าง ๆ และจุดเสี่ยงภัยในเขตเทศบาลตำบลยุหว่า และบริเวณศูนย์พัฒนาเด็กเล็กเทศบาลตำบลยุหว่า	๕๐๐,๐๐๐	๕๐๐,๐๐๐	๕๐๐,๐๐๐	๕๐๐,๐๐๐	๕๐๐,๐๐๐	จำนวนกล้องวงจรปิดที่ติดตั้ง	ประชาชนและเด็กนักเรียนได้รับความปลอดภัยในชีวิตและทรัพย์สินมากขึ้น	สำนักปลัด กองช่าง กองการศึกษา
๒๔	โครงการป้องกันและแก้ไขปัญหายาเสพติด การป้องกันและปราบปรามยาเสพติด จังหวัดเชียงใหม่	เพื่อควบคุมและลดระดับความรุนแรงของปัญหาการแพร่ระบาดของยาเสพติด เพื่อควบคุมและลดจำนวนผู้ค้า ผู้เสพ ผู้ติดยาเสพติดในพื้นที่	อุดหนุนศูนย์อำนวยความสะดวกป้องกันและปราบปรามยาเสพติดจังหวัดเชียงใหม่ จำนวน ๑ แห่ง	๑๐๐,๐๐๐	๑๐๐,๐๐๐	๑๐๐,๐๐๐	๑๐๐,๐๐๐	๑๐๐,๐๐๐	จำนวนผู้ค้า ผู้เสพ และผู้ติดยาเสพติดลดลง	สามารถลดระดับความรุนแรงของปัญหาการแพร่ระบาดของยาเสพติด สามารถควบคุมและลดจำนวนผู้ค้า ผู้เสพผู้ติดยาเสพติดในพื้นที่ได้	ศอ.ปส.จ. ชม.
๒๕	โครงการอบรมเสริมสร้างศักยภาพผู้ปฏิบัติงานด้านงานป้องกันและบรรเทาสาธารณภัยเทศบาลตำบลยุหว่า	เพื่อเพิ่มศักยภาพให้กับอาสาสมัครป้องกันภัยฝ่ายพลเรือน และพนักงานเจ้าหน้าที่ ผู้ปฏิบัติงานด้านงานป้องกันและบรรเทาสาธารณภัยของเทศบาลตำบลยุหว่า	จัดอบรมสมาชิกอาสาสมัครป้องกันภัยฝ่ายพลเรือน และพนักงานเจ้าหน้าที่ ผู้ปฏิบัติงานด้านงานป้องกันและบรรเทาสาธารณภัยของเทศบาลตำบลยุหว่า จำนวน ๒๐ คน		๖๐,๐๐๐	๖๐,๐๐๐	๖๐,๐๐๐	๖๐,๐๐๐	จำนวนสมาชิก อปพร. และเจ้าหน้าที่ที่เกี่ยวข้องที่เข้ารับการอบรมจำนวน ๒๐ คน	สมาชิกอาสาสมัครป้องกันภัยฝ่ายพลเรือน พนักงานเจ้าหน้าที่ ผู้ปฏิบัติงานด้านงานป้องกันและบรรเทาสาธารณภัยของเทศบาลตำบลยุหว่า มีศักยภาพและมีความสามัคคีเพิ่มขึ้น	สำนักปลัด
๒๖	โครงการติดตั้งกล้องโทรทัศน์วงจรปิดชนิดเครือข่าย (CCTV) ศูนย์พัฒนาเด็กเล็กเทศบาลตำบลยุหว่า	เพื่อป้องกันและรักษาความสงบเรียบร้อย ความปลอดภัยในชีวิตและทรัพย์สินของครู เด็กนักเรียน บุคลากรทางการศึกษา ผู้ปกครองและผู้มาติดต่อราชการในศูนย์พัฒนาเด็กเล็กเทศบาลตำบลยุหว่า	จัดซื้อครุภัณฑ์พร้อมติดตั้งระบบกล้องวงจรปิด(CCTV System) บริเวณศูนย์พัฒนาเด็กเล็กเทศบาลตำบลยุหว่า จำนวน ๕ จุด	๖๓,๘๐๐					จำนวนกล้องวงจรปิดที่ติดตั้ง	ประชาชนและเด็กนักเรียนได้รับความปลอดภัยในชีวิตและทรัพย์สินมากขึ้น	กองการศึกษา

รายละเอียดโครงการพัฒนา

แผนพัฒนาท้องถิ่น (พ.ศ.๒๕๖๖ - ๒๕๗๐) ทบพวน เพิ่มเติมครั้งที่ ๑ / ๒๕๖๖

เทศบาลตำบลยุหว่า อำเภอสันป่าตอง จังหวัดเชียงใหม่

ก. ยุทธศาสตร์ชาติ ๒๐ ปี ยุทธศาสตร์ที่ ๓ ยุทธศาสตร์ด้านการพัฒนาและเสริมสร้างศักยภาพทรัพยากรมนุษย์

ข. แผนพัฒนาเศรษฐกิจและสังคมแห่งชาติ ฉบับที่ ๑๓ หมวดที่ ๘ ไทยมีพื้นที่เมืองอัจฉริยะที่นำอยู่ ปลอดภัย เติบโตได้อย่างยั่งยืน หมวดที่ ๙ ไทยมีความยากจนข้ามรุ่นลดลง และมีความคุ้มครองทางสังคมที่เพียงพอเหมาะสม

ค. Sustainable Development Goals:SDGs เป้าหมายที่ ๓ สร้างหลักประกันว่าคนมีชีวิตที่มีสุขภาพดีและส่งเสริมความเป็นอยู่ที่ดีสำหรับทุกคนในทุกวัย

ง. ยุทธศาสตร์จังหวัดที่ ๕ การเสริมสร้างสังคมคุณภาพ เมื่อนำอยู่มีความปลอดภัย เพื่อคุณภาพชีวิตที่ดีของประชาชน

จ. ยุทธศาสตร์การพัฒนาขององค์กรปกครองส่วนท้องถิ่นในเขตจังหวัด ที่ ๕ ด้านการพัฒนาคุณภาพชีวิต การศึกษา ส่งเสริมเศรษฐกิจและการท่องเที่ยว ที่ ๓ ด้านการป้องกัน บรรเทาสาธารณภัยและการรักษาความเป็นระเบียบเรียบร้อยในชุมชน

๑. ยุทธศาสตร์การพัฒนาของเทศบาลตำบลยุหว่า ยุทธศาสตร์ที่ ๓ ยุทธศาสตร์การพัฒนาด้านสังคม

๑.๑ กลยุทธ์ ดำเนินการพัฒนาและส่งเสริมคุณภาพชีวิตของประชาชนในเขตเทศบาลตำบลยุหว่า ให้มีสุขภาพที่ดีมีสุขภาพร่างกายที่สมบูรณ์แข็งแรง มีความปลอดภัยในชีวิตและทรัพย์สิน และเสริมสร้างความเข้มแข็งให้กับกลุ่มองค์กรต่าง ๆ ให้มีความสามัคคีและเข้มแข็ง

(๒) แผนงานสร้างความเข้มแข็งของชุมชน

ที่	โครงการ	วัตถุประสงค์	เป้าหมาย (ผลผลิตของโครงการ)	งบประมาณและที่มา					ตัวชี้วัด (KPI)	ผลที่คาดว่าจะได้รับ	หน่วยงาน รับผิดชอบ
				๒๕๖๖ (บาท)	๒๕๖๗ (บาท)	๒๕๖๘ (บาท)	๒๕๖๙ (บาท)	๒๕๗๐ (บาท)			
๑	โครงการสนับสนุนศูนย์ยุติธรรมชุมชนตำบลยุหว่า	เพื่อสนับสนุนการดำเนินกิจกรรมของศูนย์อาสาสมัครยุติธรรมชุมชนตำบลยุหว่า ให้มีความเข้มแข็งและต่อเนื่อง	ส่งเสริมและสนับสนุนการดำเนินงานของศูนย์ยุติธรรมชุมชนตำบลยุหว่า โดยมีกิจกรรมจัดอบรมอาสาสมัครยุติธรรมชุมชนตำบลยุหว่า จำนวน ๓๐ คน	๑๕,๐๐๐	๑๕,๐๐๐	๑๕,๐๐๐	๑๕,๐๐๐	๑๕,๐๐๐	จำนวนกิจกรรมของศูนย์ยุติธรรม	ศูนย์ยุติธรรมชุมชนมีการดำเนินงานที่เข้มแข็งต่อเนื่อง มีอาสาสมัครยุติธรรมชุมชนเพิ่ม	สำนักปลัด หน่วยงานอื่นๆ
๒	โครงการส่งเสริมสนับสนุนกิจกรรมโรงเรียนผู้สูงอายุตำบลยุหว่า	เพื่อส่งเสริมแหล่งเรียนรู้ของผู้สูงอายุ และให้ผู้สูงอายุมีกิจกรรมร่วมกัน	ส่งเสริมสนับสนุนกิจกรรมโรงเรียนผู้สูงอายุตำบลยุหว่า จำนวน ๑ แห่ง โดยสนับสนุนให้โรงเรียนผู้สูงอายุตำบลยุหว่า จัดกิจกรรมการเรียนการสอน, วันพ่อแห่งชาติ, วันสิ่งแวดล้อมไทย, วันผู้สูงอายุแห่งชาติ, วันแม่แห่งชาติ, กิจกรรมวันไหว้ครูแห่งแผ่นดินและไหว้ครูโรงเรียนผู้สูงอายุ	๗๐,๐๐๐	๘๐,๐๐๐	๘๐,๐๐๐	๘๐,๐๐๐	๘๐,๐๐๐	จำนวนนักเรียนโรงเรียนผู้สูงอายุ	โรงเรียนผู้สูงอายุได้รับการสนับสนุนให้เป็นแหล่งเรียนรู้ และมีกิจกรรมการเรียนการสอน วันผู้สูงอายุแห่งชาติ	สำนักปลัด

ที่	โครงการ	วัตถุประสงค์	เป้าหมาย (ผลผลิตของโครงการ)	งบประมาณและที่มา					ตัวชี้วัด (KPI)	ผลที่คาดว่าจะได้รับ	หน่วยงาน รับผิดชอบ
				๒๕๖๖ (บาท)	๒๕๖๗ (บาท)	๒๕๖๘ (บาท)	๒๕๖๙ (บาท)	๒๕๗๐ (บาท)			
๓	โครงการส่งเสริมและพัฒนาสตรีเทศบาลตำบลยี่หว้า	เพื่อเสริมสร้างความเข้มแข็งของกลุ่มสตรีแม่บ้านตำบลยี่หว้า	จัดกิจกรรมส่งเสริมและพัฒนาสตรีเทศบาลตำบลยี่หว้า โดยมีการจัดอบรมให้ความรู้เกี่ยวกับบทบาทสตรี การจัดงานวันสตรีสากล กิจกรรมมอบใบประกาศนียบัตรสตรีดีเด่นให้กับสตรีแม่บ้านในเขตเทศบาลตำบลยี่หว้า	๓๐,๐๐๐	๔๐,๐๐๐	๔๐,๐๐๐	๔๐,๐๐๐	๔๐,๐๐๐	จำนวนสตรีผู้เข้าร่วมกิจกรรม	กลุ่มสตรีมีความเข้มแข็ง มีความสามัคคีในหมู่คณะ และได้รับความรู้ในบทบาทของสตรี	กลุ่มสตรีแม่บ้าน
๔	โครงการขับเคลื่อนกิจกรรมของชมรมผู้สูงอายุตำบลยี่หว้า	เพื่อสนับสนุนการสร้างเครือข่ายของชมรมผู้สูงอายุ สร้างความสามัคคีในหมู่คณะ ให้ผู้สูงอายุได้มีโอกาสเข้าร่วมกิจกรรมวันสำคัญต่าง ๆ	ส่งเสริมสนับสนุนการขับเคลื่อนกิจกรรมของชมรมผู้สูงอายุตำบลยี่หว้า โดยการเข้าร่วมกิจกรรมวันผู้สูงอายุสากล กิจกรรมวันผู้สูงอายุแห่งชาติ กิจกรรมพุดดิ้ง และร่วมกิจกรรมวันสำคัญของประเทศไทย	๔๕,๐๐๐	๔๕,๐๐๐	๔๕,๐๐๐	๔๕,๐๐๐	๔๕,๐๐๐	จำนวนผู้สูงอายุเข้าร่วมการอบรม	ชมรมผู้สูงอายุมีส่วนร่วมในการสร้างเครือข่าย และสร้างความสามัคคีในหมู่คณะ มีความสุข มีประสบการณ์ที่กว้างขึ้น และเป็นผู้สูงอายุที่มีคุณภาพทั้งร่างกายจิตใจ และสังคม	ชมรมผู้สูงอายุ
๕	โครงการส่งเสริมศักยภาพและการมีส่วนร่วมในการพัฒนาท้องถิ่นของสตรีตำบลยี่หว้า	เพื่อเพิ่มศักยภาพภาวะการเป็นผู้มีผู้นำและการปฏิบัติงานของกลุ่มสตรีแม่บ้านตำบลยี่หว้า ได้เรียนรู้ร่วมกันเกิดความสามัคคีในหมู่คณะ และเรียนรู้ประสบการณ์ใหม่จากการศึกษาดูงาน	จัดฝึกอบรมเพิ่มศักยภาพและการมีส่วนร่วมของผู้มีผู้นำสตรีในเขตเทศบาลตำบลยี่หว้า พร้อมศึกษาดูงานในองค์กรกลุ่มที่มีการบริหารจัดการที่ดี จำนวน ๔๕ คน	๑๕๐,๐๐๐	๑๗๐,๐๐๐	๑๗๐,๐๐๐	๑๗๐,๐๐๐	๑๗๐,๐๐๐	จำนวนผู้เข้าร่วมการอบรม	กลุ่มสตรีแม่บ้านมีภาวะความเป็นผู้นำ และสร้างบทบาทของสตรีในตำบลให้มีส่วนร่วมในการพัฒนาท้องถิ่นและสามารถนำความรู้ที่ได้จากการอบรมและศึกษาดูงานมาใช้ในเทศบาลตำบลยี่หว้าได้	สำนักปลัดสตรีแม่บ้าน
๖	โครงการพัฒนาและส่งเสริมศักยภาพผู้นำและกลุ่มผู้สูงอายุตำบลยี่หว้า	เพื่อพัฒนาศักยภาพของผู้สูงอายุตำบลยี่หว้า ให้มีการเรียนรู้ร่วมกันเกิดความสามัคคีในหมู่คณะ และเรียนรู้ประสบการณ์ใหม่จากการศึกษาดูงาน	จัดฝึกอบรมเพิ่มศักยภาพและการมีส่วนร่วมของผู้มีผู้นำและกลุ่มผู้สูงอายุในเขตเทศบาลตำบลยี่หว้า พร้อมศึกษาดูงานในองค์กร/กลุ่มที่มีการบริหารจัดการที่ดี จำนวน ๔๕ คน	๑๕๐,๐๐๐	๑๗๐,๐๐๐	๑๗๐,๐๐๐	๑๗๐,๐๐๐	๑๗๐,๐๐๐	จำนวนผู้สูงอายุที่เข้าร่วมอบรม	กลุ่มผู้สูงอายุมีภาวะความเป็นผู้นำ และสร้างบทบาทของผู้สูงอายุในตำบลให้มีส่วนร่วมในการพัฒนาท้องถิ่นและสามารถนำความรู้ที่ได้จากการอบรมและศึกษาดูงานมาใช้ในเทศบาลตำบลยี่หว้าได้	สำนักปลัด

ที่	โครงการ	วัตถุประสงค์	เป้าหมาย (ผลผลิตของโครงการ)	งบประมาณและที่มา					ตัวชี้วัด (KPI)	ผลที่คาดว่าจะได้รับ	หน่วยงาน รับผิดชอบ
				๒๕๖๖ (บาท)	๒๕๖๗ (บาท)	๒๕๖๘ (บาท)	๒๕๖๙ (บาท)	๒๕๗๐ (บาท)			
๗	โครงการอบรมเผยแพร่ความรู้ทางด้านกฎหมายแก่ประชาชน	เพื่ออบรมความรู้ด้านกฎหมายจรรยาบรรณกฎหมายประกันภัยและกฎหมายตำบลยหว่าเบื้องต้นให้กับผู้ถูกคุมประพฤติและตำบลใกล้เคียง	จัดอบรมความรู้ด้านกฎหมายจรรยาบรรณกฎหมายประกันภัย และกฎหมายเบื้องต้นให้กับผู้ถูกคุมประพฤติในพื้นที่ยหว่าและตำบลใกล้เคียงร่วมกับศูนย์ยุติธรรมชุมชนตำบลยหว่าและสำนักงานคุมประพฤติจังหวัดเชียงใหม่	๑,๐๐๐	๑๐,๐๐๐	๑๐,๐๐๐	๑๐,๐๐๐	๑๐,๐๐๐	จำนวนผู้เข้าร่วมการอบรม	ผู้ถูกคุมประพฤติได้รับความรู้ ความเข้าใจ ในเรื่องกฎหมายจรรยาบรรณประกันภัย และกฎหมายเบื้องต้นเพิ่มขึ้น	สำนักปลัด
๘	โครงการคลินิกกฎหมายเคลื่อนที่เพื่อพัฒนาท้องถิ่นเชิงรุก	เพื่ออำนวยความสะดวกแก่ประชาชนในการให้บริการรับเรื่องร้องเรียน ร้องทุกข์ การไกล่เกลี่ยข้อพิพาท การช่วยเหลือผู้ได้รับความเสียหายจากอาชญากรรม และช่วยเหลือในด้านการดำเนินคดี	จัดกิจกรรมคลินิกกฎหมายเคลื่อนที่ให้ความรู้และให้คำปรึกษาเกี่ยวกับกฎหมายให้กับประชาชน ร่วมกับสำนักงานยุติธรรมจังหวัดเชียงใหม่และศูนย์ยุติธรรมชุมชนตำบลยหว่า	๑,๐๐๐	๑๐,๐๐๐	๑๐,๐๐๐	๑๐,๐๐๐	๑๐,๐๐๐	จำนวนผู้เข้าร่วมกิจกรรม	ประชาชนได้รับความรู้ความเข้าใจในเรื่องเกี่ยวกับกฎหมายเพิ่มมากขึ้นและได้รับความสะดวกในการแจ้งเรื่องร้องเรียนร้องทุกข์	สำนักปลัด
๙	โครงการเผยแพร่สร้างการรับรู้ด้านการประกันภัยเชิงรุก	เพื่อเผยแพร่ความรู้ด้านกฎหมาย ได้แก่กฎหมายจรรยาบรรณกฎหมายประกันภัยและสร้างเครือข่ายผู้นำชุมชนที่สามารถให้คำปรึกษาช่วยเหลือเกี่ยวกับด้านการประกันภัยได้	จัดอบรมความรู้ด้านกฎหมายจรรยาบรรณกฎหมายประกันภัย ให้กับประชาชน ผู้นำชุมชน ร่วมกับศูนย์ยุติธรรมชุมชนตำบลยหว่าและสำนักงานคณะกรรมการกำกับและส่งเสริมการประกอบธุรกิจประกันภัย (คปภ.)	๑,๐๐๐	๑๐,๐๐๐	๑๐,๐๐๐	๑๐,๐๐๐	๑๐,๐๐๐	จำนวนผู้เข้าร่วมการอบรม	ผู้นำชุมชนและประชาชนได้รับความรู้กฎหมายจรรยาบรรณและกฎหมายประกันภัยเพิ่มขึ้น	สำนักปลัด
๑๐	โครงการเพิ่มศักยภาพของคณะกรรมการและนักเรียนโรงเรียนผู้สูงอายุตำบลยหว่า	เพื่อพัฒนาศักยภาพของคณะกรรมการและนักเรียนโรงเรียนผู้สูงอายุตำบลยหว่าเกิดความสามัคคี มีการเรียนรู้ร่วมกัน ได้เรียนรู้ประสบการณ์ใหม่จากการศึกษาดูงาน	จัดฝึกอบรมเพิ่มศักยภาพด้านการมีส่วนร่วมให้กับคณะกรรมการและนักเรียนโรงเรียนผู้สูงอายุตำบลยหว่าพร้อมศึกษาดูงานในองค์กร/กลุ่มที่มีการบริหารจัดการที่ดี จำนวน ๔๕ คน	๕๐,๐๐๐	๕๐,๐๐๐	๕๐,๐๐๐	๕๐,๐๐๐	๕๐,๐๐๐	จำนวนนักเรียนผู้สูงอายุที่เข้าร่วมอบรม	นักเรียนผู้สูงอายุมีศักยภาพเพิ่มขึ้น ได้เรียนรู้และแลกเปลี่ยนประสบการณ์ร่วมกัน	สำนักปลัด

ที่	โครงการ	วัตถุประสงค์	เป้าหมาย (ผลผลิตของโครงการ)	งบประมาณและที่มา					ตัวชี้วัด (KPI)	ผลที่คาดว่าจะได้รับ	หน่วยงาน รับผิดชอบ
				๒๕๖๖ (บาท)	๒๕๖๗ (บาท)	๒๕๖๘ (บาท)	๒๕๖๙ (บาท)	๒๕๗๐ (บาท)			
๑๑	โครงการช่วยเหลือประชาชนในด้าน สาธารณสุข	เพื่อช่วยเหลือประชาชนที่ประสบ สาธารณสุขต่าง ๆ การพัฒนาและ ส่งเสริมคุณภาพชีวิตและการป้องกัน และควบคุมโรคติดต่อ	ประชาชนผู้ได้รับผลกระทบจาก สาธารณสุขต่างๆ ในเขตเทศบาลตำบล ยูหว่า จำนวน ๑๔ หมู่บ้าน	๒๐๐,๐๐๐	๒๐๐,๐๐๐	๒๐๐,๐๐๐	๒๐๐,๐๐๐	๒๐๐,๐๐๐	จำนวนผู้ได้รับการ ช่วยเหลือ	สามารถช่วยเหลือประชาชน ที่ประสบภัย และขาดโอกาสต่าง ๆ ในเขตเทศบาลตำบลยูหว่าได้	สำนักปลัด
๑๒	โครงการส่งเสริมพัฒนาศักยภาพ ของสภาเด็กและเยาวชน ตำบลยูหว่า	เพื่อให้เด็กและเยาวชนได้รวมกลุ่ม และเรียนรู้ร่วมกันในการพัฒนา กิจกรรมที่เป็นประโยชน์ต่อสังคม	จัดส่งเสริมการจัดกิจกรรมของสภาเด็ก และเยาวชนในเขตเทศบาลตำบลยูหว่า ในการส่งเสริมกระบวนการเรียนรู้ และสร้างเสริมประสบการณ์ การมีส่วนร่วม ในการพัฒนาท้องถิ่น จำนวน ๑ กลุ่ม	๑๐,๐๐๐	๑๐,๐๐๐	๑๐,๐๐๐	๑๐,๐๐๐	๑๐,๐๐๐	จำนวนเด็ก เยาวชน มีความ สามัคคีเพิ่มขึ้น	เด็กและเยาวชนได้เรียนรู้การ ทำกิจกรรมที่เป็นประโยชน์ต่อ สังคมร่วมกัน มีความสามัคคี	สำนักปลัด
๑๓	โครงการสนับสนุนกองทุนแม่ ของแผ่นดิน	เพื่อส่งเสริมและสนับสนุนการ ดำเนินงานของกองทุนแม่ของ แผ่นดิน	สนับสนุนการดำเนินงาน/กิจกรรม ของกองทุนแม่ของแผ่นดิน บ้านอูมิ่ง หมู่ที่ ๕ และบ้านกิวแลหลวง หมู่ที่ ๔ รวมจำนวน ๒ แห่ง	๒๐,๐๐๐	๒๐,๐๐๐	๒๐,๐๐๐	๒๐,๐๐๐	๒๐,๐๐๐	กิจกรรมของ กองทุน	การดำเนินงานกองทุนแม่ของ แผ่นดินมีความเข้มแข็ง และมีประสิทธิภาพมากยิ่งขึ้น	สำนักปลัด
๑๔	โครงการสนับสนุนการดำเนินงาน ของศูนย์พัฒนาครอบครัวใน ชุมชนตำบลยูหว่า	เพื่อส่งเสริมและสนับสนุนการดำเนิน งานของศูนย์พัฒนาครอบครัวใน ชุมชนตำบลยูหว่า ให้มีความเข้มแข็ง	สนับสนุนศูนย์พัฒนาครอบครัวใน ชุมชนตำบลยูหว่า ในการขับเคลื่อน การดำเนินงานและกิจกรรมต่าง ๆ ของศูนย์พัฒนาครอบครัวในชุมชน ตำบลยูหว่า จำนวน ๑ แห่ง	๑๐,๐๐๐	๑๐,๐๐๐	๑๐,๐๐๐	๑๐,๐๐๐	๑๐,๐๐๐	จำนวนกิจกรรม ของศูนย์พัฒนา ครอบครัว	ศูนย์พัฒนาครอบครัวในชุมชน ตำบลยูหว่า มีการดำเนินงาน ที่มีประสิทธิภาพ เข้มแข็งยิ่งขึ้น	สำนักปลัด
๑๕	โครงการส่งเสริมสนับสนุนการ ดำเนินงานสภาองค์กรชุมชน ตำบลยูหว่า	ส่งเสริมสนับสนุนการดำเนินงานของ อาสาพัฒนาชุมชนในพื้นที่	อุดหนุนสภาองค์กรชุมชนตำบลยูหว่า ในการดำเนินการขับเคลื่อนการ ดำเนินการของสภาองค์กรชุมชน ตำบลยูหว่า จำนวน ๑ แห่ง	๑๐,๐๐๐	๑๐,๐๐๐	๑๐,๐๐๐	๑๐,๐๐๐	๑๐,๐๐๐	จำนวนกิจกรรม ของสภาองค์กร เพิ่มขึ้น	สภาองค์กรชุมชนตำบลยูหว่า มีการดำเนินงานที่มี ประสิทธิภาพมากขึ้น	สำนักปลัด

รายละเอียดโครงการพัฒนา
แผนพัฒนาท้องถิ่น (พ.ศ. ๒๕๖๖ - ๒๕๗๐) ทบทวน เพิ่มเติมครั้งที่ ๑ / ๒๕๖๖
เทศบาลตำบลยุหว่า อำเภอสันป่าตอง จังหวัดเชียงใหม่

ก. ยุทธศาสตร์ชาติ ๒๐ ปี ยุทธศาสตร์ที่ ๓ ยุทธศาสตร์ด้านการพัฒนาและเสริมสร้างศักยภาพทรัพยากรมนุษย์

ข. แผนพัฒนาเศรษฐกิจและสังคมแห่งชาติ ฉบับที่ ๑๓ หมวดหมายที่ ๘ ไทยมีพื้นที่เมืองอัจฉริยะที่นำอยู่ ปลอดภัย เติบโตได้อย่างยั่งยืน หมวดหมายที่ ๙ ไทยมีความยากจนข้ามรุ่นลดลง และมีความคุ้มครองทางสังคมที่เพียงพอเหมาะสม

ค. Sustainable Development Goals:SDGs เป้าหมายที่ ๓ สร้างหลักประกันว่าคนมีชีวิตที่มีสุขภาพดีและส่งเสริมความเป็นอยู่ที่ดีสำหรับทุกคนในทุกวัย

ง. ยุทธศาสตร์จังหวัดที่ ๕ การเสริมสร้างสังคมคุณภาพ เมืองนำอยู่มีความปลอดภัย เพื่อคุณภาพชีวิตที่ดีของประชาชน

จ. ยุทธศาสตร์การพัฒนาขององค์กรปกครองส่วนท้องถิ่นในเขตจังหวัด ที่ ๕ ด้านการพัฒนาคุณภาพชีวิต การศึกษา ส่งเสริมเศรษฐกิจและการท่องเที่ยว ที่ ๓ ด้านการป้องกัน บรรเทาสาธารณภัยและการรักษาความเป็นระเบียบเรียบร้อยในชุมชน

๑. ยุทธศาสตร์การพัฒนาของเทศบาลตำบลยุหว่า ยุทธศาสตร์ที่ ๓ ยุทธศาสตร์การพัฒนาด้านสังคม

๑.๑ กลยุทธ์ ดำเนินการพัฒนาและส่งเสริมคุณภาพชีวิตของประชาชนในเขตเทศบาลตำบลยุหว่า ให้มีสุขภาพที่ดีมีสุขภาพร่างกายที่สมบูรณ์แข็งแรง มีความปลอดภัยในชีวิตและทรัพย์สิน และเสริมสร้างความเข้มแข็งให้กับกลุ่มองค์กรต่าง ๆ ให้มีความสามัคคีและเข้มแข็ง

(๓) แผนงานสังคมสงเคราะห์

ที่	โครงการ	วัตถุประสงค์	เป้าหมาย (ผลผลิตของโครงการ)	งบประมาณและที่มา					ตัวชี้วัด (KPI)	ผลที่คาดว่าจะได้รับ	หน่วยงาน รับผิดชอบ
				๒๕๖๖ (บาท)	๒๕๖๗ (บาท)	๒๕๖๘ (บาท)	๒๕๖๙ (บาท)	๒๕๗๐ (บาท)			
๑	โครงการช่วยเหลือประชาชน ด้านการส่งเสริมและพัฒนาคุณภาพชีวิต	เพื่อช่วยเหลือและบรรเทาความเดือดร้อนของประชาชนด้านพัฒนาคุณภาพชีวิตของประชาชนในเขตเทศบาลตำบลยุหว่า	ประชาชนผู้ได้รับผลกระทบด้านคุณภาพชีวิตและผู้ด้อยโอกาสในเขตเทศบาลตำบลยุหว่า จำนวน ๑๔ หมู่บ้าน	๕๐,๐๐๐	๕๐,๐๐๐	๕๐,๐๐๐	๕๐,๐๐๐	๕๐,๐๐๐	ประชาชนผู้ได้รับการช่วยเหลือ	ประชาชนผู้ได้รับผลกระทบด้านคุณภาพชีวิตได้รับการช่วยเหลือและบรรเทาความเดือดร้อนได้	สำนักปลัด

รายละเอียดโครงการพัฒนา

แผนพัฒนาท้องถิ่น (พ.ศ. ๒๕๖๖ - ๒๕๗๐) ทบทวน เพิ่มเติมครั้งที่ ๑ / ๒๕๖๖

เทศบาลตำบลยุหว่า อำเภอสันป่าตอง จังหวัดเชียงใหม่

ก. ยุทธศาสตร์ชาติ ๒๐ ปี ยุทธศาสตร์ที่ ๓ ยุทธศาสตร์ด้านการพัฒนาและเสริมสร้างศักยภาพทรัพยากรมนุษย์

ข. แผนพัฒนาเศรษฐกิจและสังคมแห่งชาติ ฉบับที่ ๑๓ หมวดที่ ๘ ไทยมีพื้นที่เมืองอัจฉริยะที่นำอยู่ ปลอดภัย เติบโตได้อย่างยั่งยืน หมวดที่ ๙ ไทยมีความยากจนข้ามรุ่นลดลง และมีความคุ้มครองทางสังคมที่เพียงพอเหมาะสม

ค. Sustainable Development Goals:SDGs เป้าหมายที่ ๓ สร้างหลักประกันว่าคนมีชีวิตที่มีสุขภาพดีและส่งเสริมความเป็นอยู่ที่ดีสำหรับทุกคนในทุกวัย

ง. ยุทธศาสตร์จังหวัดที่ ๕ การเสริมสร้างสังคมคุณภาพ เมืองนำอยู่มีความปลอดภัย เพื่อคุณภาพชีวิตที่ดีของประชาชน

จ. ยุทธศาสตร์การพัฒนาขององค์กรปกครองส่วนท้องถิ่นในเขตจังหวัด ที่ ๕ ด้านการพัฒนาคุณภาพชีวิต การศึกษา ส่งเสริมเศรษฐกิจและการท่องเที่ยว ที่ ๓ ด้านการป้องกัน บรรเทาสาธารณภัยและการรักษาความเป็นระเบียบเรียบร้อยในชุมชน

๑. ยุทธศาสตร์การพัฒนาของเทศบาลตำบลยุหว่า ยุทธศาสตร์ที่ ๓ ยุทธศาสตร์การพัฒนาด้านสังคม

๑.๑ กลยุทธ์ ดำเนินการพัฒนาและส่งเสริมคุณภาพชีวิตของประชาชนในเขตเทศบาลตำบลยุหว่า ให้มีสุขภาพที่ดีมีสุขภาพร่างกายที่สมบูรณ์แข็งแรง มีความปลอดภัยในชีวิตและทรัพย์สิน และเสริมสร้างความเข้มแข็งให้กับกลุ่มองค์กรต่าง ๆ ให้มีความสามัคคีและเข้มแข็ง

(๔) แผนงบทกลาง

ที่	โครงการ	วัตถุประสงค์	เป้าหมาย (ผลผลิตของโครงการ)	งบประมาณและที่มา					ตัวชี้วัด (KPI)	ผลที่คาดว่าจะได้รับ	หน่วยงาน รับผิดชอบ
				๒๕๖๖ (บาท)	๒๕๖๗ (บาท)	๒๕๖๘ (บาท)	๒๕๖๙ (บาท)	๒๕๗๐ (บาท)			
๑	โครงการสงเคราะห์เบี้ยยังชีพผู้สูงอายุ	เพื่อจ่ายเบี้ยยังชีพผู้สูงอายุให้กับผู้สูงอายุในเขตเทศบาลตำบลยุหว่า หมู่ที่ ๑ - ๙ และ หมู่ที่ ๑๑ - ๑๕ จำนวน ๑๔ หมู่บ้าน	จ่ายเบี้ยยังชีพผู้สูงอายุในเขตเทศบาลตำบลยุหว่า หมู่ที่ ๑ - ๙ และ หมู่ที่ ๑๑ - ๑๕ จำนวน ๑๔ หมู่บ้าน	๒๒,๕๐๐,๐๐๐	๒๓,๐๐๐,๐๐๐	๒๕,๐๐๐,๐๐๐	๒๖,๐๐๐,๐๐๐	๒๗,๐๐๐,๐๐๐	จำนวนผู้สูงอายุในตำบลยุหว่าที่ได้รับเบี้ยยังชีพ	ผู้สูงอายุได้รับการสงเคราะห์เบี้ยยังชีพ มีชีวิตความเป็นอยู่ที่ดีขึ้น	สำนักปลัด
๒	โครงการสงเคราะห์เบี้ยยังชีพผู้พิการ	เพื่อจ่ายเบี้ยยังชีพผู้พิการให้กับผู้พิการในเขตเทศบาลตำบลยุหว่า หมู่ที่ ๑ - ๙ และ หมู่ที่ ๑๑ - ๑๕ จำนวน ๑๔ หมู่บ้าน	จ่ายเบี้ยยังชีพผู้พิการในเขตเทศบาลตำบลยุหว่า หมู่ที่ ๑ - ๙ และ หมู่ที่ ๑๑ - ๑๕ จำนวน ๑๔ หมู่บ้าน	๔,๑๐๐,๐๐๐	๔,๑๐๐,๐๐๐	๔,๑๐๐,๐๐๐	๔,๑๐๐,๐๐๐	๔,๑๐๐,๐๐๐	จำนวนผู้พิการในตำบลยุหว่าที่ได้รับเบี้ยยังชีพ	ผู้พิการได้รับการสงเคราะห์เบี้ยยังชีพ มีชีวิตความเป็นอยู่ที่ดีขึ้น	สำนักปลัด
๓	โครงการสงเคราะห์เบี้ยยังชีพผู้ป่วยติดเชื้อ HIV (เอ็ดส์)	เพื่อจ่ายเบี้ยยังชีพผู้ป่วยติดเชื้อ HIV (เอ็ดส์) ในเขตเทศบาลตำบลยุหว่า หมู่ที่ ๑ - ๙ และ หมู่ที่ ๑๑ - ๑๕ จำนวน ๑๔ หมู่บ้าน	จ่ายเบี้ยยังชีพผู้พิการในเขตเทศบาลตำบลยุหว่า หมู่ที่ ๑ - ๙ และ หมู่ที่ ๑๑ - ๑๕ จำนวน ๑๔ หมู่บ้าน	๓๘๐,๐๐๐	๓๘๐,๐๐๐	๓๘๐,๐๐๐	๓๘๐,๐๐๐	๓๘๐,๐๐๐	จำนวนผู้ติดเชื้อในตำบลยุหว่าที่ได้รับเบี้ยยังชีพ	ผู้ป่วยติดเชื้อ HIV (เอ็ดส์) ได้รับการสงเคราะห์ เบี้ยยังชีพ มีชีวิตความเป็นอยู่ที่ดีขึ้น	สำนักปลัด

รายละเอียดโครงการพัฒนา
แผนพัฒนาท้องถิ่น (พ.ศ.๒๕๖๖ - ๒๕๗๐) ทบพทว.เพิ่มเติมครั้งที่ ๑ / ๒๕๖๖
เทศบาลตำบลยุหว่า อำเภอสันป่าตอง จังหวัดเชียงใหม่

- ก. ยุทธศาสตร์ชาติ ๒๐ ปี ยุทธศาสตร์ที่ ๓ ยุทธศาสตร์ด้านการพัฒนาและเสริมสร้างศักยภาพทรัพยากรมนุษย์
- ข. แผนพัฒนาเศรษฐกิจและสังคมแห่งชาติ ฉบับที่ ๑๓ หมายความว่า ๑๒ ไทยมีกำลังคนสมรรถนะสูง มุ่งเรียนรู้อย่างต่อเนื่อง ตอบโจทย์การพัฒนาแห่งอนาคต
- ค. Sustainable Development Goals:SDGs เป้าหมายที่ ๔ สร้างหลักประกันว่าทุกคนมีการศึกษาที่มีคุณภาพอย่างครอบคลุมและเท่าเทียม และสนับสนุนโอกาสในการเรียนรู้ตลอดชีวิต
- ง. ยุทธศาสตร์จังหวัดที่ ๕ การเสริมสร้างสังคมคุณภาพ เมื่อนำอยู่มีความปลอดภัย เพื่อคุณภาพชีวิตที่ดีของประชาชน
- จ. ยุทธศาสตร์การพัฒนาขององค์กรปกครองส่วนท้องถิ่นในเขตจังหวัด ที่ ๕ ด้านการพัฒนาคุณภาพชีวิต การศึกษา ส่งเสริมเศรษฐกิจและการท่องเที่ยว
 - ๑. ยุทธศาสตร์การพัฒนาของเทศบาลตำบลยุหว่า ยุทธศาสตร์ที่ ๔ ยุทธศาสตร์การพัฒนาด้านการศึกษา ศาสนา วัฒนธรรมและกีฬา
 - ๑.๑ กลยุทธ์ ดำเนินการส่งเสริมการศึกษาให้เด็ก เยาวชนและประชาชนได้รับการศึกษาอย่างทั่วถึง ส่งเสริม กิจกรรมทางศาสนา ภูมิปัญญาท้องถิ่น และการอนุรักษ์วัฒนธรรมประเพณีท้องถิ่นให้คงอยู่ต่อไป

(๑) แผนงานการศึกษา

ที่	โครงการ	วัตถุประสงค์	เป้าหมาย (ผลผลิตของโครงการ)	งบประมาณ					ตัวชี้วัด (KPI)	ผลที่คาดว่าจะได้รับ	หน่วยงาน รับผิดชอบ
				๒๕๖๖ (บาท)	๒๕๖๗ (บาท)	๒๕๖๘ (บาท)	๒๕๖๙ (บาท)	๒๕๗๐ (บาท)			
๑	โครงการเพิ่มศักยภาพคณะครูและบุคลากรกองการศึกษา	เพื่อส่งเสริมและพัฒนาบุคลากรทางการศึกษา สามารถนำความรู้และประสบการณ์มาให้เกิดประโยชน์ต่อการพัฒนาการศึกษาของนักเรียนในสังกัดเทศบาลตำบลยุหว่าได้	จัดอบรมให้ความรู้แก่คณะครูและบุคลากรของกองการศึกษาในสังกัดเทศบาลตำบลยุหว่า	๓๐,๐๐๐	๓๐,๐๐๐	๓๐,๐๐๐	๓๐,๐๐๐	๓๐,๐๐๐	จำนวนคณะครูและบุคลากรกองการศึกษาที่เข้ารับการอบรมมีความรู้เพิ่มขึ้น	คณะครูและบุคลากรกองการศึกษาที่มีความเข้าใจในการปฏิบัติงานในหน้าที่ดียิ่งขึ้น และสามารถปฏิบัติงานได้มีประสิทธิภาพมากยิ่งขึ้น	กองการศึกษา
๒	โครงการส่งเสริมทักษะด้านภาษา	เพื่อส่งเสริมให้นักเรียนได้เรียนรู้ทักษะในด้านภาษาให้สามารถสื่อสารและใช้ในการเตรียมความพร้อมในการเข้าศึกษาต่อในระดับที่สูงขึ้นได้	จัดกิจกรรมการเรียนการสอนเสริมด้านภาษาอังกฤษให้กับนักเรียนในโรงเรียนอนุบาลเทศบาลตำบลยุหว่า และโรงเรียนสันป่าตองเทศบาลตำบลยุหว่า ๑	๕๐,๐๐๐	๕๐,๐๐๐	๕๐,๐๐๐	๕๐,๐๐๐	๕๐,๐๐๐	จำนวนนักเรียนที่เข้าร่วมกิจกรรมการเรียนการสอนมีความรู้ในด้านภาษาอังกฤษเพิ่มขึ้น	นักเรียนที่เข้าร่วมกิจกรรมการเรียนการสอนด้านภาษาที่มีความรู้ในด้านภาษาอังกฤษเพิ่มขึ้น	กองการศึกษา
๓	โครงการเด็กไทยปลอดภัยไม่จมน้ำ	เพื่อส่งเสริมการเล่นกีฬาและเรียนรู้ทักษะการเล่นกีฬาว่ายน้ำให้กับเด็กนักเรียนของโรงเรียนอนุบาลเทศบาลตำบลยุหว่า และนักเรียนโรงเรียนสันป่าตองเทศบาลตำบลยุหว่า ๑	นักเรียนของโรงเรียนอนุบาลเทศบาลตำบลยุหว่า และนักเรียนโรงเรียนสันป่าตองเทศบาลตำบลยุหว่า ๑ ระดับชั้นอนุบาล ๓ และประถมศึกษาปีที่ ๑ รวมจำนวน ๔๑ คน	๔๐,๐๐๐	๕๐,๐๐๐	๕๐,๐๐๐	๕๐,๐๐๐	๕๐,๐๐๐	จำนวนนักเรียนที่ร่วมกิจกรรมสามารถว่ายน้ำได้	นักเรียนที่เข้าร่วมกิจกรรมมีทักษะในการว่ายน้ำและสามารถว่ายน้ำได้	กองการศึกษา

ที่	โครงการ	วัตถุประสงค์	เป้าหมาย (ผลผลิตของโครงการ)	งบประมาณ					ตัวชี้วัด (KPI)	ผลที่คาดว่าจะได้รับ	หน่วยงาน รับผิดชอบ
				๒๕๖๖ (บาท)	๒๕๖๗ (บาท)	๒๕๖๘ (บาท)	๒๕๖๙ (บาท)	๒๕๗๐ (บาท)			
๔	โครงการจัดงานวันเด็กแห่งชาติ	เพื่อส่งเสริมสนับสนุนเด็กและเยาวชน ฝึกการกล้าแสดงออก รู้จักหน้าที่ มีวินัย มีคุณธรรม ซื่อสัตย์สุจริต รู้จักความ รับผิดชอบและมีการพัฒนาการตามวัย	จัดงานวันเด็กแห่งชาติประจำปี ให้กับเด็ก นักเรียน นักศึกษาภายใน ตำบลและพื้นที่ใกล้เคียง จำนวนปีละ ๑ ครั้ง	๑๐๐,๐๐๐	๒๐๐,๐๐๐	๒๐๐,๐๐๐	๒๐๐,๐๐๐	๒๐๐,๐๐๐	จำนวนเด็ก ที่เข้าร่วม กิจกรรม	เด็กและเยาวชนได้กล้า แสดงออกด้านความรู้ ความสามารถ มีวินัย	กองการศึกษา
๕	โครงการส่งเสริมคุณลักษณะที่พึง ประสงค์สำหรับเด็กศูนย์พัฒนา เด็กเล็กเทศบาลตำบลยู่หว่า	เพื่อส่งเสริมให้นักเรียนในศูนย์พัฒนา เด็กเล็กมีคุณลักษณะที่พึงประสงค์ ส่งเสริมให้เด็กมีพัฒนาการตามวัย มีพัฒนาการด้านสติ ปัญญา อารมณ์ จิตใจและสังคมอย่างรอบด้าน	จัดกิจกรรมการส่งเสริมการเรียนรู้ ให้กับนักเรียนในศูนย์พัฒนาเด็กเล็ก เทศบาลตำบลยู่หว่า	๔๐,๐๐๐	๔๐,๐๐๐	๔๐,๐๐๐	๔๐,๐๐๐	๔๐,๐๐๐	จำนวนนักเรียน ในศูนย์พัฒนา เด็กเล็ก มีพัฒนาการดีขึ้น ทุกคน	นักเรียนในศูนย์พัฒนาเด็กเล็ก มีการเรียนรู้และพัฒนาการ ได้ตามวัย	กองการศึกษา
๖	โครงการแสดงผลงานทางวิชาการ ของโรงเรียนสังกัดเทศบาลตำบลยู่หว่า	เพื่อพัฒนาและยกระดับการจัดการ ศึกษาของโรงเรียนสังกัดเทศบาลตำบล ยู่หว่าให้ได้มาตรฐาน และได้ประชา สัมพันธ์เผยแพร่ผลงานด้านการจัดการ ศึกษาของโรงเรียนสังกัดเทศบาลตำบล ยู่หว่า สู่สาธารณชน	จัดกิจกรรมแสดงผลงานทางวิชาการ ของโรงเรียนสังกัดเทศบาลตำบลยู่หว่า ได้แก่ ศูนย์พัฒนาเด็กเล็ก,โรงเรียน อนุบาลเทศบาลตำบลยู่หว่า และ โรงเรียนสันป่าตองเทศบาลตำบล ยู่หว่า ๑	๕๐,๐๐๐	๕๐,๐๐๐	๕๐,๐๐๐	๕๐,๐๐๐	๕๐,๐๐๐	จำนวนนักเรียนที่ เข้าร่วมกิจกรรม แสดงผลงาน ทางวิชาการ	การจัดการศึกษาของ โรงเรียนในสังกัดเทศบาล ตำบลยู่หว่ามีมาตรฐาน และได้ประชาสัมพันธ์ผลงาน ทางวิชาการให้สาธารณชน ได้รับทราบ	กองการศึกษา
๗	โครงการร่วมแข่งขันทักษะวิชาการ กับโรงเรียนสังกัดองค์กรปกครอง ส่วนท้องถิ่น	เพื่อส่งเสริมให้นักเรียนในสังกัด เทศบาลตำบลยู่หว่าได้เข้าร่วมกิจกรรม แข่งขันทักษะทางวิชาการร่วมกับ โรงเรียนในสังกัดองค์กรปกครอง ส่วนท้องถิ่น	ส่งนักเรียนในสังกัดเทศบาลตำบล ยู่หว่า เข้าร่วมแข่งขัน ประกวดทักษะ ทางวิชาการร่วมกับโรงเรียนอื่น ๆ ในสังกัดองค์กรปกครองส่วนท้องถิ่น	๘๐,๐๐๐	๑๐๐,๐๐๐	๑๐๐,๐๐๐	๑๐๐,๐๐๐	๑๐๐,๐๐๐	จำนวนนักเรียน ที่เข้าร่วม กิจกรรม	นักเรียนมีความรู้และทักษะ ทางวิชาการเพิ่มขึ้น ได้เรียนรู้ และแลกเปลี่ยนความรู้ร่วมกับ โรงเรียนอื่น ๆ ได้ดีขึ้น	กองการศึกษา
๘	โครงการจัดระบบประกันคุณภาพ การศึกษาของสถานศึกษา สังกัด เทศบาลตำบลยู่หว่า	เพื่อจัดทำมาตรฐานการศึกษาของ สถานศึกษาในสังกัดของเทศบาลตำบล ยู่หว่า และเพื่อเตรียมความพร้อมใน การรับการประเมินจากองค์กรภายนอก เพื่อนำไปสู่การรับรองมาตรฐานและ คุณภาพการศึกษา	จัดอบรมคณะครูและบุคลากรกอง การศึกษา จำนวน ๒๒ คน			๒๐,๐๐๐	๒๐,๐๐๐	๒๐,๐๐๐	จำนวนคณะครู และบุคลากร กองการศึกษา ที่เข้ารับการอบรม	คณะครูและบุคลากรกองการศึกษา มีความรู้เพิ่มขึ้นและได้ มาตรฐานการศึกษาที่มีคุณภาพ สามารถรองรับการประเมินได้	กองการศึกษา

ที่	โครงการ	วัตถุประสงค์	เป้าหมาย (ผลผลิตของโครงการ)	งบประมาณ					ตัวชี้วัด (KPI)	ผลที่คาดว่าจะได้รับ	หน่วยงาน รับผิดชอบ
				๒๕๖๖ (บาท)	๒๕๖๗ (บาท)	๒๕๖๘ (บาท)	๒๕๖๙ (บาท)	๒๕๗๐ (บาท)			
๙	โครงการสนับสนุนค่าใช้จ่ายในการบริหารสถานศึกษา	เพื่อให้การบริหารจัดการในสถานศึกษาสังกัดเทศบาลตำบลบλυหว่า เป็นไปอย่างมีประสิทธิภาพ	จัดการบริหารสถานศึกษาในสังกัดเทศบาลตำบลบλυหว่า โดยเป็นค่าใช้จ่ายอาหารกลางวันเด็กนักเรียน ค่าจัดการเรียนการสอนของศูนย์พัฒนาเด็กเล็กเทศบาลตำบลบλυหว่า ค่าอินเทอร์เน็ตโรงเรียน ค่าปัจจัยพื้นฐานสำหรับนักเรียนยากจน ค่าจัดการเรียนการสอนโรงเรียน ค่าหนังสือเรียน ค่าอุปกรณ์การเรียน ค่าเครื่องแบบนักเรียน ค่ากิจกรรมพัฒนาคุณภาพผู้เรียน ค่าไฟฟ้า ค่าน้ำประปา ของศูนย์พัฒนาเด็กเล็กเทศบาลตำบลบλυหว่า,โรงเรียนอนุบาลเทศบาลตำบลบλυหว่า และโรงเรียนสันป่าตองเทศบาลตำบลบλυหว่า ๑	๑,๗๕๐,๐๐๐	๒,๒๐๐,๐๐๐	๒,๒๐๐,๐๐๐	๒,๒๐๐,๐๐๐	๒,๒๐๐,๐๐๐	สถานศึกษาในสังกัดมีการบริหารจัดการที่ดีขึ้น	โรงเรียนในสังกัดเทศบาล มีการบริหารจัดการที่ดีมีประสิทธิภาพที่ดีขึ้น	กองการศึกษา
๑๐	โครงการกองทุนอาหารกลางวัน	เพื่ออุดหนุนค่าอาหารกลางวัน ให้แก่โรงเรียนชุมชนกิ้วแลหลวง โรงเรียนวัดอุเม็ง โรงเรียนวัดคูคำเมธาวิสัยคณาทร	สนับสนุนทุนอาหารกลางวัน ให้โรงเรียนชุมชนกิ้วแลหลวง โรงเรียนวัดอุเม็ง โรงเรียนวัดคูคำเมธาวิสัยคณาทร	๑,๑๒๐,๐๐๐	๑,๓๐๐,๐๐๐	๑,๓๐๐,๐๐๐	๑,๓๐๐,๐๐๐	๑,๓๐๐,๐๐๐	จำนวนนักเรียนที่ได้รับอาหารกลางวัน	เด็กนักเรียนได้รับอาหารกลางวัน ที่เพียงพอครบทุกคน	โรงเรียนวัดอุเม็ง โรงเรียนกิ้วแลหลวง โรงเรียนวัดคูคำ
๑๑	โครงการจัดกิจกรรมรณรงค์ป้องกันยาเสพติด	เพื่อให้นักเรียนได้ห่างไกลยาเสพติด ตระหนักถึงโทษของยาเสพติด	นักเรียนโรงเรียนสันป่าตองเทศบาลตำบลบλυหว่า ๑ และโรงเรียนอนุบาลเทศบาลตำบลบλυหว่า	๔๒,๐๐๐	๔๒,๐๐๐	๔๒,๐๐๐	๔๒,๐๐๐	๔๒,๐๐๐	จำนวนนักเรียนที่เข้าร่วมกิจกรรม	นักเรียนได้ตระหนักถึงโทษของยาเสพติดและไม่เข้าไปยุ่งเกี่ยวกับยาเสพติด	กองการศึกษา

ที่	โครงการ	วัตถุประสงค์	เป้าหมาย (ผลผลิตของโครงการ)	งบประมาณ					ตัวชี้วัด (KPI)	ผลที่คาดว่าจะได้รับ	หน่วยงาน รับผิดชอบ
				๒๕๖๖ (บาท)	๒๕๖๗ (บาท)	๒๕๖๘ (บาท)	๒๕๖๙ (บาท)	๒๕๗๐ (บาท)			
๑๒	โครงการอุดหนุนโรงเรียนวัดกุฎ้ำ (เมธาวีสัยศกณาทร)	เพื่อส่งเสริมสนับสนุนการจัดกิจกรรม การเรียนการสอนให้กับนักเรียน โรงเรียนวัดกุฎ้ำ (เมธาวีสัยศกณาทร)	อุดหนุนโรงเรียนวัดกุฎ้ำ (เมธาวีสัยศกณาทร) ตามโครงการ ๑. รักโลก ปลอดภัยในโรงเรียน จำนวน ๑๐,๐๐๐ บาท ๒. ส่งเสริมศิลปดนตรีและวัฒนธรรม ท้องถิ่น จำนวน ๔๐,๐๐๐ บาท	๕๐,๐๐๐	๕๐,๐๐๐	๕๐,๐๐๐	๕๐,๐๐๐	๕๐,๐๐๐	นักเรียนโรงเรียน วัดกุฎ้ำ เมธาวีสัยศกณาทร มีความรู้เพิ่มขึ้น	นักเรียนโรงเรียนวัดกุฎ้ำ (เมธาวีสัยศกณาทร) ได้เรียนรู้และร่วมกิจกรรม การเรียนการสอนและได้รับ ความรู้เพิ่มมากขึ้น สามารถ นำไปใช้เป็นประโยชน์ในการ ศึกษาต่อและในชีวิตประจำวัน ได้	โรงเรียนวัดกุฎ้ำ (เมธาวีสัยศกณาทร)
๑๓	โครงการอุดหนุนโรงเรียนวัดอูเม็ง	เพื่อส่งเสริมสนับสนุนการจัดกิจกรรม การเรียนการสอนให้กับนักเรียน โรงเรียนวัดอูเม็ง	อุดหนุนโรงเรียนวัดอูเม็ง ตามโครงการ ๑. โครงการสืบสานศิลปะ วัฒนธรรม ดนตรีพื้นเมือง สะล้อ ซอ ซึง และกลองสะบัดชัย จำนวน ๒๐,๐๐๐ บาท ๒. ส่งเสริมทักษะอาชีพ จำนวน ๑๐,๐๐๐ บาท	๓๐,๐๐๐	๓๐,๐๐๐	๓๐,๐๐๐	๓๐,๐๐๐	๓๐,๐๐๐	นักเรียนโรงเรียน วัดอูเม็ง มีความรู้เพิ่มขึ้น	นักเรียนโรงเรียนวัดอูเม็ง ได้เรียนรู้และร่วมกิจกรรม การเรียนการสอนและได้รับ ความรู้เพิ่มมากขึ้น สามารถ นำไปใช้เป็นประโยชน์ในการ ศึกษาต่อและในชีวิตประจำวัน ได้	โรงเรียนวัดอูเม็ง
๑๔	โครงการอุดหนุนโรงเรียนชุมชน กัวแลหลวงประสิทธิ์วิทยา	เพื่อส่งเสริมสนับสนุนการจัดกิจกรรม การเรียนการสอนให้กับนักเรียน โรงเรียนชุมชนกัวแลหลวง ประสิทธิ์วิทยา	อุดหนุนโรงเรียนวัดอูเม็ง ตามโครงการ ๑. รณรงค์ต่อต้านยาเสพติดในสถาน ศึกษา จำนวน ๑๐,๐๐๐ บาท ๒. ภูมิปัญญาชาวบ้าน สืบสาน หัตถกรรมล้านนา จำนวน ๒๐,๐๐๐ บาท	๓๐,๐๐๐	๓๐,๐๐๐	๓๐,๐๐๐	๓๐,๐๐๐	๓๐,๐๐๐	นักเรียนโรงเรียน ชุมชนกัวแลหลวง ประสิทธิ์วิทยา มีความรู้เพิ่มขึ้น	นักเรียนโรงเรียนชุมชน กัวแลหลวงประสิทธิ์วิทยา ได้เรียนรู้และร่วมกิจกรรม การเรียนการสอนและได้รับ ความรู้เพิ่มมากขึ้น สามารถ นำไปใช้เป็นประโยชน์ในการ ศึกษาต่อและในชีวิตประจำวัน ได้	โรงเรียนชุมชน กัวแลหลวง ประสิทธิ์วิทยา

ที่	โครงการ	วัตถุประสงค์	เป้าหมาย (ผลผลิตของโครงการ)	งบประมาณ					ตัวชี้วัด (KPI)	ผลที่คาดว่าจะได้รับ	หน่วยงาน รับผิดชอบ
				๒๕๖๖ (บาท)	๒๕๖๗ (บาท)	๒๕๖๘ (บาท)	๒๕๖๙ (บาท)	๒๕๗๐ (บาท)			
๑๕	โครงการสนับสนุนอาหารเสริมนม	เพื่อจัดซื้ออาหารเสริมนมให้แก่นักเรียนในเขตเทศบาลตำบลยุหว่า	จัดซื้ออาหารเสริมนมให้แก่นักเรียนในเขตเทศบาลตำบลยุหว่า ได้แก่ โรงเรียนอนุบาลเทศบาลตำบลยุหว่า ศูนย์พัฒนาเด็กเล็กเทศบาลตำบลยุหว่า โรงเรียนสันป่าตองเทศบาลตำบลยุหว่า ๑ โรงเรียนวัดคูเม็ง โรงเรียนวัดคูคำเมธาวิสัยคณาธร โรงเรียนชุมชนแก้วแลหลวง	๙๖๙,๕๕๘	๘๗๐,๘๖๐	๙๐๐,๐๐๐	๙๐๐,๐๐๐	๙๐๐,๐๐๐	เด็กนักเรียนได้รับอาหารเสริมนมได้อย่างทั่วถึงทุกคน มีสุขภาพร่างกายสมบูรณ์ แข็งแรง	กองการศึกษา	
๑๖	โครงการพัฒนาห้องปฏิบัติการคอมพิวเตอร์โรงเรียนอนุบาลเทศบาลตำบลยุหว่า ๑	เพื่อจัดทำห้องคอมพิวเตอร์สำหรับนักเรียนโรงเรียนอนุบาลเทศบาลตำบลยุหว่า และนักเรียนได้มีห้องเรียนคอมพิวเตอร์ที่ทันสมัย มีคอมพิวเตอร์ที่เพียงพอ	จัดทำห้องปฏิบัติการคอมพิวเตอร์โรงเรียนอนุบาลเทศบาลตำบลยุหว่า จำนวน ๑ ห้อง พร้อมจัดซื้อวัสดุอุปกรณ์ ครุภัณฑ์ ได้แก่ ตู้แร็คสำหรับเก็บอุปกรณ์ อุปกรณ์ขยายสัญญาณ เครื่องสำรองไฟ เครื่องคอมพิวเตอร์สำนักงาน โต๊ะคอมพิวเตอร์ พร้อมค่าติดตั้ง พร้อมอุปกรณ์สายแลน ราง บล็อกปลั๊กไฟ ตู้โหนด เป็นต้น	๒๒๔,๖๐๐					มีห้องปฏิบัติการคอมพิวเตอร์ จำนวน ๑ ห้อง	นักเรียนโรงเรียนอนุบาลเทศบาลตำบลยุหว่ามีห้องเรียนคอมพิวเตอร์ที่ทันสมัย มีคอมพิวเตอร์ที่เพียงพอ ได้เรียนรู้การเรียนคอมพิวเตอร์ที่มีประสิทธิภาพมากยิ่งขึ้น	กองการศึกษา
๑๗	โครงการทำบุญเปิดอาคารเรียนโรงเรียนในสังกัดเทศบาลตำบลยุหว่า	เพื่อทำบุญเปิดอาคารเรียนโรงเรียนอนุบาลเทศบาลตำบลยุหว่า และโรงเรียนสันป่าตองเทศบาลตำบลยุหว่า ๑	จัดพิธีทำบุญเปิดอาคารเรียนโรงเรียนอนุบาลเทศบาลตำบลยุหว่า และโรงเรียนสันป่าตองเทศบาลตำบลยุหว่า ๑	๑๐๐,๐๐๐					จัดพิธีทำบุญเปิดป้ายอาคารเรียน โรงเรียนอนุบาลเทศบาลตำบลยุหว่า และโรงเรียนสันป่าตองเทศบาลตำบลยุหว่า และโรงเรียนสันป่าตองทต.ยุหว่า ๑	ได้ทำบุญเปิดอาคารเรียนโรงเรียนอนุบาลเทศบาลตำบลยุหว่า และโรงเรียนสันป่าตองเทศบาลตำบลยุหว่า ๑	กองการศึกษา

รายละเอียดโครงการพัฒนา
แผนพัฒนาท้องถิ่น (พ.ศ.๒๕๖๖ - ๒๕๗๐) ทบพทว.เพิ่มเติมครั้งที่ ๑ / ๒๕๖๖
เทศบาลตำบลยู่หว่า อำเภอสันป่าตอง จังหวัดเชียงใหม่

ก. ยุทธศาสตร์ชาติ ๒๐ ปี ยุทธศาสตร์ที่ ๓ ยุทธศาสตร์ด้านการพัฒนาและเสริมสร้างศักยภาพทรัพยากรมนุษย์

ข. แผนพัฒนาเศรษฐกิจและสังคมแห่งชาติ ฉบับที่ ๑๓ หมายความว่า ๑๒ ไทยมีกำลังคนสมรรถนะสูง มุ่งเรียนรู้อย่างต่อเนื่อง ตอบโจทย์การพัฒนาแห่งอนาคต

ค. Sustainable Development Goals:SDGs เป้าหมายที่ ๔ สร้างหลักประกันว่าทุกคนมีการศึกษาที่มีคุณภาพอย่างครอบคลุมและเท่าเทียม และสนับสนุนโอกาสในการเรียนรู้ตลอดชีวิต

ง. ยุทธศาสตร์จังหวัดที่ ๕ การเสริมสร้างสังคมคุณภาพ เมื่อนำอยู่มีความปลอดภัย เพื่อคุณภาพชีวิตที่ดีของประชาชน

จ. ยุทธศาสตร์การพัฒนาขององค์กรปกครองส่วนท้องถิ่นในเขตจังหวัด ที่ ๕ ด้านการพัฒนาคุณภาพชีวิต การศึกษา ส่งเสริมเศรษฐกิจและการท่องเที่ยว

๑. ยุทธศาสตร์การพัฒนาของเทศบาลตำบลยู่หว่า ยุทธศาสตร์ที่ ๔ ยุทธศาสตร์การพัฒนาด้านการศึกษา ศาสนา วัฒนธรรมและกีฬา

๑.๑ กลยุทธ์ ดำเนินการส่งเสริมการศึกษาให้เด็ก เยาวชนและประชาชนได้รับการศึกษาอย่างทั่วถึง ส่งเสริม กิจกรรมทางศาสนา ภูมิปัญญาท้องถิ่น และการอนุรักษ์วัฒนธรรมประเพณีท้องถิ่นให้คงอยู่ต่อไป

(๒) แผนงานการศึกษา วัฒนธรรมและนันทนาการ

ที่	โครงการ	วัตถุประสงค์	เป้าหมาย (ผลผลิตของโครงการ)	งบประมาณ					ตัวชี้วัด (KPI)	ผลที่คาดว่าจะได้รับ	หน่วยงาน รับผิดชอบ
				๒๕๖๖ (บาท)	๒๕๖๗ (บาท)	๒๕๖๘ (บาท)	๒๕๖๙ (บาท)	๒๕๗๐ (บาท)			
๑	โครงการสืบสานและอนุรักษ์ประเพณี วันเข้าพรรษา (One plan)	เพื่อให้ประชาชนได้ร่วมกิจกรรมใน วันเข้าพรรษา และร่วมอนุรักษ์ สืบสาน วัฒนธรรมประเพณีอันดีงาม	จัดกิจกรรมหล่อเทียนพรรษา สมโภชเทียนพรรษา และถวายเทียน พรรษา ในวัดและสำนักสงฆ์ ในเขตเทศบาลตำบลยู่หว่า	๕๐,๐๐๐	๘๐,๐๐๐	๑๐๐,๐๐๐	๑๐๐,๐๐๐	๑๐๐,๐๐๐	จัดกิจกรรม วันเข้าพรรษา ปีละ ๑ ครั้ง	ประชาชนได้ร่วมกิจกรรม วันเข้าพรรษา และร่วมอนุรักษ์ ประเพณีวัฒนธรรมอันดีงาม ร่วมกัน	กองการศึกษา
๒	โครงการสืบสานและอนุรักษ์ ประเพณีลอยกระทง (One plan)	เพื่อส่งเสริมอนุรักษ์สืบสานประเพณี ลอยกระทง (ประเพณียี่เป็ง)	จัดกิจกรรมวันลอยกระทง (ประเพณียี่เป็ง) ประจำปีของเทศบาล ตำบลยู่หว่า โดยมีกิจกรรมประกวด กระทงเล็ก ประกวดหุ่นน้อยนพมาศ	๑๒๐,๐๐๐	๑๕๐,๐๐๐	๓๐๐,๐๐๐	๓๐๐,๐๐๐	๓๐๐,๐๐๐	จัดกิจกรรม วันลอยกระทง ปีละ ๑ ครั้ง	ประชาชนได้ร่วมจัดกิจกรรม วันลอยกระทง และได้อนุรักษ์ และสืบสานประเพณีอันดีงาม ร่วมกัน	กองการศึกษา
๓	โครงการสืบสานและอนุรักษ์ประเพณี สงกรานต์และภูมิปัญญาท้องถิ่น (One plan)	เพื่อให้ประชาชนได้ร่วมกันสืบสานและ อนุรักษ์วัฒนธรรม ประเพณีรดน้ำดำหัว ในวันสงกรานต์	จัดกิจกรรมสืบสานและอนุรักษ์ ประเพณีสงกรานต์ กิจกรรมรดน้ำ ดำหัวผู้สูงอายุในเขตเทศบาลตำบลยู่หว่า กิจกรรมแข่งขันทำอาหารพื้นเมือง กิจกรรมภาคครัวเรือน การติ๊กลอง การมอบใบประกาศผู้สูงอายุสุขภาพดี	๑๐๐,๐๐๐	๑๕๐,๐๐๐	๒๐๐,๐๐๐	๒๐๐,๐๐๐	๒๐๐,๐๐๐	จัดกิจกรรม ประเพณี สงกรานต์ ปีละ ๑ ครั้ง	ประชาชนได้ร่วมจัดกิจกรรม วันสงกรานต์ และได้อนุรักษ์ และสืบสานประเพณีอันดีงาม ร่วมกัน	กองการศึกษา

ที่	โครงการ	วัตถุประสงค์	เป้าหมาย (ผลผลิตของโครงการ)	งบประมาณ					ตัวชี้วัด (KPI)	ผลที่คาดว่าจะได้รับ	หน่วยงาน รับผิดชอบ
				๒๕๖๖ (บาท)	๒๕๖๗ (บาท)	๒๕๖๘ (บาท)	๒๕๖๙ (บาท)	๒๕๗๐ (บาท)			
๔	โครงการอนุรักษ์ส่งเสริมประเพณี สงฆ์พระบรมธาตุและพระพุทธรูป	เพื่อส่งเสริมและอนุรักษ์วัฒนธรรม ประเพณีการสงฆ์พระบรมธาตุและ พระพุทธรูป ให้คงอยู่ต่อไป	อุทหนุนวัดและสำนักสงฆ์ในการจัด งานประเพณีการสงฆ์พระธาตุและ พระพุทธรูป การทำบุญตักบาตร การฟังเทศน์ ทุกวัดในตำบลยี่หว้า	๘๐,๐๐๐	๑๐๐,๐๐๐	๑๐๐,๐๐๐	๑๐๐,๐๐๐	๑๐๐,๐๐๐	อุทหนุนวัด สำนักสงฆ์ ในตำบลยี่หว้า ปีละ ๑ ครั้ง	ได้อนุรักษ์และส่งเสริม วัฒนธรรมประเพณีให้คงอยู่ ต่อไป ประชาชนเห็นคุณค่า ของศิลปวัฒนธรรม	วัดและสำนักสงฆ์ ในเขตเทศบาล ตำบลยี่หว้า
๕	โครงการส่งเสริมอนุรักษ์วัฒนธรรม ประเพณี สร้างภูมิคุ้มกันสังคม ในมิตติวัฒนธรรม	เพื่อส่งเสริมและสืบสานวัฒนธรรม ประเพณีท้องถิ่นของอำเภอสันป่าตอง ให้มีการสืบทอดและอนุรักษ์ไว้สืบไป	อุทหนุนสภาวัฒนธรรมอำเภอ สันป่าตอง ตามโครงการส่งเสริม อนุรักษ์วัฒนธรรมประเพณีท้องถิ่น สร้างภูมิคุ้มกันสังคมในมิตติวัฒนธรรม	๕,๐๐๐	๕,๐๐๐	๕,๐๐๐	๕,๐๐๐	๕,๐๐๐	อุทหนุน สภาวัฒนธรรม อำเภอสันป่าตอง ปีละ ๑ ครั้ง	วัฒนธรรมประเพณีท้องถิ่น ของอำเภอสันป่าตอง ได้รับ การอนุรักษ์และสืบทอดไว้	สภาวัฒนธรรม อ.สันป่าตอง
๖	โครงการสืบสานชาติพันธุ์ ตำนานศิลป์ ถิ่นสันป่าตอง	เพื่อสืบสานคุณค่าสาระและความสำคัญ ของวัฒนธรรมที่หลากหลายวัฒนธรรม และหลายชาติพันธุ์ในท้องถิ่น	อุทหนุนสภาวัฒนธรรมอำเภอ สันป่าตอง ตามโครงการสืบสาน ชาติพันธุ์ ตำนานศิลป์ถิ่นสันป่าตอง	๘,๐๐๐	๘,๐๐๐	๘,๐๐๐	๘,๐๐๐	๘,๐๐๐	อุทหนุน สภาวัฒนธรรม อำเภอสันป่าตอง ปีละ ๑ ครั้ง	ศิลปวัฒนธรรมท้องถิ่นได้รับ การส่งเสริม เผยแพร่ถ่ายทอด ให้ประชาชนได้เห็นคุณค่า	สภาวัฒนธรรม อ.สันป่าตอง
๗	โครงการอบรมเยาวชนต้นกล้า อาสาสมัครวัฒนธรรมไทย อำเภอสันป่าตอง	เพื่อส่งเสริมให้เยาวชนได้เรียนรู้และ ร่วมอนุรักษ์วัฒนธรรมไทย	อุทหนุนสภาวัฒนธรรมอำเภอ สันป่าตอง ตามโครงการอบรม เยาวชนต้นกล้า อาสาสมัครวัฒนธรรม ไทย อำเภอสันป่าตอง	๕,๐๐๐	๕,๐๐๐	๕,๐๐๐	๕,๐๐๐	๕,๐๐๐	อุทหนุน สภาวัฒนธรรม อำเภอสันป่าตอง ปีละ ๑ ครั้ง	เยาวชนได้รับความรู้และมีจิต สำนึกในการอนุรักษ์วัฒนธรรม ไทยได้มากยิ่งขึ้น	สภาวัฒนธรรม อ.สันป่าตอง
๘	โครงการสนับสนุนจัดงานประเพณี ท้องถิ่นอำเภอสันป่าตอง	เพื่อส่งเสริมสนับสนุนขนบธรรมเนียม ประเพณีท้องถิ่น เช่น ประเพณีวัน สงกรานต์ การทำบุญตักบาตรเนื่อง ในวันขึ้นปีใหม่	อุทหนุนอำเภอสันป่าตองตามโครงการ สนับสนุนการจัดงานประเพณีท้องถิ่น การทำบุญตักบาตรเนื่องในวันขึ้นปีใหม่ การจัดงานประเพณีวันสงกรานต์	๓,๐๐๐	๓,๐๐๐	๓,๐๐๐	๓,๐๐๐	๓,๐๐๐	อุทหนุน อำเภอสันป่าตอง ปีละ ๑ ครั้ง	อำเภอสันป่าตองได้จัด กิจกรรมจัดงานประเพณี ท้องถิ่นได้อย่างต่อเนื่อง	อำเภอ สันป่าตอง
๙	โครงการตั้งธรรมหลวงเทศน์มหาชาติ เวสสันดรชาดกล้านนา	เพื่อสืบสานอนุรักษ์ประเพณีล้านนา ในทางพุทธศาสนา เพื่อเป็นการอบรมคุณธรรม จริยธรรม และเผยแพร่พุทธศาสนา เพื่อเทิดพระเกียรติพระบาทสมเด็จพระเจ้าอยู่หัว	อุทหนุนวัดในเขตเทศบาลตำบลยี่หว้า ตามโครงการตั้งธรรมหลวงมหาชาติ เวสสันดรชาดกล้านนา ปีละ ๑ ครั้ง	๑๐๐,๐๐๐	๑๐๐,๐๐๐	๑๐๐,๐๐๐	๑๐๐,๐๐๐	๑๐๐,๐๐๐	อุทหนุน วัดในเขตเทศบาล ตำบลยี่หว้า ปีละ ๑ ครั้ง	ได้สืบสานและอนุรักษ์ประเพณี ในทางพุทธศาสนาให้คงอยู่ สืบไป พระสงฆ์และประชาชน ได้ร่วมอบรมคุณธรรม จริยธรรมและเผยแพร่พุทธ ศาสนาให้คงอยู่ต่อไป	วัดในเขตเทศบาล ตำบลยี่หว้า กองการศึกษา

ที่	โครงการ	วัตถุประสงค์	เป้าหมาย (ผลผลิตของโครงการ)	งบประมาณ					ตัวชี้วัด (KPI)	ผลที่คาดว่าจะได้รับ	หน่วยงาน รับผิดชอบ
				๒๕๖๖ (บาท)	๒๕๖๗ (บาท)	๒๕๖๘ (บาท)	๒๕๖๙ (บาท)	๒๕๗๐ (บาท)			
๑๐	โครงการแข่งขันกีฬาเยาวชน ประชาชนตำบลยุหว่า (One plan)	เพื่อให้เยาวชน-ประชาชนได้เข้าร่วม การแข่งขันกีฬา และออกกำลังกาย ห่างไกลยาเสพติด	จัดการแข่งขันกีฬาเยาวชน ประชาชน ในระดับตำบล ระหว่างหมู่บ้าน ในเขตเทศบาลตำบลยุหว่า จำนวนปีละ ๑ ครั้ง	๑๓๐,๐๐๐	๒๕๐,๐๐๐	๒๕๐,๐๐๐	๒๕๐,๐๐๐	๒๕๐,๐๐๐	จำนวนนักกีฬา และประชาชน ที่เข้าร่วมกิจกรรม	ประชาชนสนใจการเล่นกีฬา ใช้เวลาว่างให้เกิดประโยชน์ ร่างกายสมบูรณ์ แข็งแรง	กองการศึกษา
๑๑	โครงการส่งเสริมเข้าร่วมการแข่งขันกีฬา นักเรียนองค์กรปกครองส่วนท้องถิ่น	เพื่อส่งเสริมการออกกำลังกายของ นักเรียน รู้จักใช้เวลาว่างให้เป็น ประโยชน์ มีน้ำใจนักกีฬา รู้แพ้ รู้ชนะ และรู้เอื้อเฟื้อ	จัดส่งทีมนักกีฬาในสังกัดของ เทศบาลตำบลยุหว่าเข้าร่วมการแข่งขัน กีฬาขององค์กรปกครองส่วนท้องถิ่น	๘๐,๐๐๐	๑๐๐,๐๐๐	๑๐๐,๐๐๐	๑๐๐,๐๐๐	๑๐๐,๐๐๐	จำนวนนักเรียน ที่เข้าร่วมแข่งขัน กีฬาคณะกร ปกครองส่วน ท้องถิ่น	นักเรียนได้เล่นกีฬาออกกำลังกาย รู้จักใช้เวลาว่างให้เกิด ประโยชน์ มีร่างกายสมบูรณ์ แข็งแรง มีน้ำใจนักกีฬา รู้แพ้ รู้ชนะ และรู้เอื้อเฟื้อ	กองการศึกษา
๑๒	โครงการจัดส่งนักกีฬาเข้าร่วม การแข่งขันกีฬาทุกระดับ	เพื่อจัดส่งนักกีฬาเยาวชน-ประชาชน ตัวแทนของเทศบาลตำบลยุหว่า ได้เข้า ร่วมการแข่งขันกีฬาในระดับที่สูงขึ้น	จัดส่งทีมนักกีฬาแต่ละประเภทของ เทศบาลตำบลยุหว่าได้เข้าร่วมแข่งขัน กีฬาในทุกระดับ	๕๐,๐๐๐	๕๐,๐๐๐	๕๐,๐๐๐	๕๐,๐๐๐	๕๐,๐๐๐	จำนวนนักกีฬา ที่เข้าร่วมการ แข่งขัน	ทีมนักกีฬาที่เข้าร่วมแข่งขัน ได้รับการพัฒนาด้านกีฬา มีประสบการณ์ในการแข่งขัน กีฬาเพิ่มมากขึ้น	กองการศึกษา
๑๓	โครงการแข่งขันเรือพาย	เพื่อส่งเสริมการแข่งขันกีฬาทางน้ำ และ ส่งเสริมการออกกำลังกายให้กับ ประชาชนในเขตเทศบาลตำบลยุหว่า	จัดกิจกรรมแข่งขันเรือพาย ในอ่างเก็บน้ำหนองสระเรียม ให้กับประชาชนในเขตเทศบาลตำบล ยุหว่า จำนวนปีละ ๑ ครั้ง	๖๐,๐๐๐	๖๐,๐๐๐	๑๐๐,๐๐๐	๑๐๐,๐๐๐	๑๐๐,๐๐๐	จัดแข่งขันเรือพาย ปีละ ๑ ครั้ง	ประชาชนได้ออกกำลังกาย มีสุขภาพสมบูรณ์แข็งแรง และเป็นการส่งเสริมการ เล่นกีฬาทางน้ำได้	กองการศึกษา
๑๔	โครงการออกกำลังกายเพื่อสุขภาพ	เพื่อส่งเสริมให้ประชาชนได้ออกกำลังกาย ทำให้มีสุขภาพร่างกายสมบูรณ์ แข็งแรง	จัดกิจกรรมออกกำลังกายให้กับ ประชาชน ได้แก่ การเดินแอโรบิค เดินบาสโลบ เป็นต้น ในบริเวณ หนองสระเรียม	๓๖,๐๐๐	๕๐,๐๐๐	๕๐,๐๐๐	๕๐,๐๐๐	๕๐,๐๐๐	จำนวนผู้เข้าร่วม กิจกรรม ออกกำลังกาย	ประชาชนได้ออกกำลังกาย มีสุขภาพสมบูรณ์แข็งแรง	กองการศึกษา
๑๕	โครงการส่งเสริมสนับสนุนด้านการ กีฬาของเยาวชน ประชาชน ในตำบลยุหว่า บ้านสันป่าตอง หมู่ที่ ๑ (One plan)	เพื่อส่งเสริมและสนับสนุนการเล่น และ แข่งขันกีฬาของเยาวชนและประชาชน ในหมู่บ้านเขตเทศบาลตำบลยุหว่า ทุกหมู่บ้าน	อุดหนุนคณะกรรมการหมู่บ้าน ในการส่งเสริมการเล่นกีฬาของ เยาวชนและประชาชนในหมู่บ้าน บ้านสันป่าตอง หมู่ที่ ๑	๗,๐๐๐	๑๐,๐๐๐	๑๐,๐๐๐	๑๐,๐๐๐	๑๐,๐๐๐	จำนวนนักกีฬา และประชาชน ที่เข้าร่วมกิจกรรม	เยาวชน และประชาชนได้เล่น กีฬา มีสุขภาพร่างกายสมบูรณ์ แข็งแรง	คณะกรรมการหมู่บ้าน บ้านสันป่าตอง หมู่ที่ ๑

รายละเอียดโครงการพัฒนา
แผนพัฒนาท้องถิ่น (พ.ศ.๒๕๖๖ - ๒๕๗๐) ทบพวน เพิ่มเติมครั้งที่ ๑ / ๒๕๖๖
เทศบาลตำบลยี่หว้า อำเภอสนป่าตอง จังหวัดเชียงใหม่

- ก. ยุทธศาสตร์ชาติ ๒๐ ปี ยุทธศาสตร์ที่ ๔ ด้านการสร้างโอกาสและความเสมอภาคทางสังคม
- ข. แผนพัฒนาเศรษฐกิจและสังคมแห่งชาติ ฉบับที่ ๑๓ หมายความว่า ๔ ไทยเป็นศูนย์กลางทางการแพทย์และสุขภาพมูลค่าสูง
- ค. Sustainable Development Goals:SDGs เป้าหมายที่ ๓ สร้างหลักประกันว่าคนมีชีวิตที่มีสุขภาพดีและส่งเสริมความเป็นอยู่ที่ดีสำหรับทุกคนในทุกวัย
- ง. ยุทธศาสตร์จังหวัดที่ ๕ การเสริมสร้างสังคมคุณภาพ เมื่อนำอ้อมีความปลอดภัย เพื่อคุณภาพชีวิตที่ดีของประชาชน
- จ. ยุทธศาสตร์การพัฒนาขององค์กรปกครองส่วนท้องถิ่นในเขตจังหวัด ที่ ๑ ด้านพัฒนาระบบสุขภาพชุมชน
 - ๑. ยุทธศาสตร์การพัฒนาของเทศบาลตำบลยี่หว้า ยุทธศาสตร์ที่ ๕ ยุทธศาสตร์การพัฒนาด้านสาธารณสุข
 - ๑.๑ กลยุทธ์ ดำเนินการเสริมสร้างให้ประชาชนปลอดภัยจากโรคติดต่อต่าง ๆ สนับสนุนภาคีเครือข่ายในการจัดการสุขภาพชุมชน ส่งเสริมสนับสนุนการดำเนินงานกองทุนหลักประกันสุขภาพในระดับท้องถิ่นพื้นที่ตำบลยี่หว้า

(๑) แผนงานสาธารณสุข

ที่	โครงการ	วัตถุประสงค์	เป้าหมาย (ผลผลิตของโครงการ)	งบประมาณ					ตัวชี้วัด (KPI)	ผลที่คาดว่าจะได้รับ	หน่วยงาน รับผิดชอบ
				๒๕๖๖ (บาท)	๒๕๖๗ (บาท)	๒๕๖๘ (บาท)	๒๕๖๙ (บาท)	๒๕๗๐ (บาท)			
๑	โครงการรณรงค์ป้องกันและควบคุมโรคที่เกิดจากยุงลาย (One plan)	เพื่อควบคุมป้องกันการแพร่ระบาดของโรคไข้เลือดออก และโรคที่เกิดจากยุง	จัดซื้อน้ำยาเคมี ทรายที่มีฟอส น้ำมันเชื้อเพลิง สำหรับลูกน้ำยุงลาย ทุกสัปดาห์ จัดซื้ออุปกรณ์ป้องกัน พ่นยา จัดกิจกรรมรณรงค์ป้องกันและ ควบคุมโรคที่เกิดจากยุง โดยจัดทำ ป้ายประชาสัมพันธ์ เอกสารแผ่นพับ ประชาสัมพันธ์ สำหรับการรณรงค์ ให้ประชาชนทุกหมู่บ้านในเขต เทศบาลตำบลยี่หว้า และดำเนินการ พ่นน้ำยาเคมีในการป้องกันควบคุม การแพร่ระบาดของโรคที่เกิดจากยุง ในพื้นที่หมู่บ้านเขตเทศบาลตำบล ยี่หว้า จำนวน ๑๔ หมู่บ้าน	๓๐๐,๐๐๐	๓๐๐,๐๐๐	๓๐๐,๐๐๐	๓๐๐,๐๐๐	๓๐๐,๐๐๐	จำนวน ผู้ป่วยจากโรค ไข้เลือดออก ลดลง	ประชาชนปลอดภัยจากโรคที่เกิด จากยุงและอัตราผู้ป่วยลดลง	กองสาธารณสุข

ที่	โครงการ	วัตถุประสงค์	เป้าหมาย (ผลผลิตของโครงการ)	งบประมาณ					ตัวชี้วัด (KPI)	ผลที่คาดว่าจะได้รับ	หน่วยงาน รับผิดชอบ
				๒๕๖๖ (บาท)	๒๕๖๗ (บาท)	๒๕๖๘ (บาท)	๒๕๖๙ (บาท)	๒๕๗๐ (บาท)			
๒	โครงการป้องกัน ควบคุมและแก้ไข ปัญหาโรคติดต่ออุบัติใหม่หรือ อุบัติซ้ำ	เพื่อให้ประชาชนและเจ้าหน้าที่ได้รู้และ เข้าใจวิธีการป้องกันและแก้ไขปัญหา โรคติดต่อต่าง ๆ เฝ้าระวัง ป้องกัน การแพร่ กระจายของโรคติดต่ออุบัติใหม่หรืออุบัติซ้ำ ในเขตพื้นที่เทศบาลตำบลยี่หว้า	จัดกิจกรรมรณรงค์ ประชาสัมพันธ์ ทำแผ่นพับ ป้าย วารสาร ฯลฯ ในการ ป้องกันและแก้ไขปัญหาโรคติดต่อ อุบัติใหม่หรืออุบัติซ้ำ และจัดอบรม ให้ความรู้เกี่ยวกับโรคติดต่ออุบัติใหม่ หรืออุบัติซ้ำ ให้กับประชาชนในเขต เทศบาลตำบลยี่หว้า	๕๐,๐๐๐	๓๐,๐๐๐	๓๐,๐๐๐	๓๐,๐๐๐	๓๐,๐๐๐	จำนวน ผู้ป่วยจากโรค ติดต่ออุบัติใหม่ หรืออุบัติซ้ำ ลดลง	ประชาชนในเขตตำบลยี่หว้า ได้ เข้าใจวิธีป้องกันและแก้ไขปัญหา โรคติดต่ออุบัติใหม่หรืออุบัติซ้ำ ที่เกิดขึ้นได้และสามารถลดการ ระบาดของโรคได้	กองสาธารณสุข
๓	โครงการสัตว์ปลอดโรค คนปลอดภัยจากโรคพิษสุนัขบ้า ตามพระปณิธาน ศาสตราจารย์ ดร.สมเด็จพะเจ้าอนุวงศ์ เจ้าฟ้าจุฬาภรณวลัยลักษณ์ อัครราชกุมารี กรมพระศรี สวางควัฒนา วรชัตติยราชานารี	เพื่อป้องกันโรคพิษสุนัขบ้าและการ ตั้งครุภักข์ของสุนัขและแมว เพื่อสำรวจประชากรสุนัขและแมวในพื้นที่ เทศบาลตำบลยี่หว้า เพื่อให้ประชาชนมีความรู้ การดูแลเลี้ยงสัตว์ และตระหนักถึงอันตรายของโรคพิษสุนัขบ้า เพื่อเพิ่มพูนความรู้ให้แก่ อาสาปศุสัตว์และ แกนนำชุมชนเทศบาลตำบลยี่หว้า	จัดอบรมให้กับอาสาปศุสัตว์ และ ผู้นำชุมชน ในเรื่องพินพุกความรู้โรค พิษสุนัขบ้า และวิธีการฉีดวัคซีน ป้องกันโรคพิษสุนัขบ้า สำรวจประชาชนสุนัขและแมว และดำเนินการฉีดวัคซีนป้องกัน โรคพิษสุนัขบ้าและแมว และ ประชาสัมพันธ์ให้ความรู้เรื่องพิษสุนัข บ้า ให้แก่ประชาชนในเขตเทศบาล ตำบลยี่หว้า จำนวน ๑๔ หมู่บ้าน	๑๒๐,๐๐๐	๑๕๐,๐๐๐	๑๕๐,๐๐๐	๑๕๐,๐๐๐	๑๕๐,๐๐๐	จำนวน ผู้ป่วยลดลง สุนัขและแมวได้ รับการสำรวจ และฉีดวัคซีน ป้องกันโรค พิษสุนัขบ้า ร้อยละ ๙๐	จำนวนผู้ป่วยจากโรคพิษสุนัขบ้า ลดลง ไม่มีการเกิดโรคพิษสุนัขบ้าในพื้นที่ เทศบาลตำบลยี่หว้า อาสาปศุสัตว์มีความรู้ความสามารถ ในการป้องกันโรคพิษสุนัขบ้า เพิ่มขึ้น	กองสาธารณสุข
๔	โครงการพัฒนาเครือข่ายทีม เฝ้าระวังสอบสวนเคลื่อนที่เร็ว เทศบาลตำบลยี่หว้า	เพื่อพัฒนาเครือข่ายทีมเฝ้าระวังป้องกัน โรคระดับหมู่บ้านให้มีความพร้อม ในการป้องกันโรค	จัดอบรมหลักสูตรฟื้นฟูทีมเฝ้าระวัง สอบสวนเคลื่อนที่เร็ว SRRTเครือข่าย ระดับตำบล จำนวน ๕๐ คน	๒๐,๐๐๐	๒๐,๐๐๐	๒๐,๐๐๐	๒๐,๐๐๐	๒๐,๐๐๐	จำนวนผู้ เข้ารับการ อบรม จำนวน ๕๐ คน	ทีมเฝ้าระวังสอบสวนเคลื่อนที่เร็ว ระดับหมู่บ้าน ตำบล สามารถ ดำเนินการเฝ้าระวังป้องกันโรค อุบัติใหม่และโรคติดต่ออุบัติซ้ำได้	กองสาธารณสุข
๕	โครงการปฐมพยาบาลเบื้องต้นและ การช่วยฟื้นคืนชีพพื้นฐาน (CPR)	เพื่อฝึกอบรมแกนนำในการปฐม พยาบาลเบื้องต้นและการช่วยฟื้นคืน ชีพพื้นฐาน ให้ความรู้และพร้อมใน ปฏิบัติงานได้	จัดฝึกอบรมความรู้ในการ ปฐมพยาบาลเบื้องต้นและการช่วย ฟื้นคืนชีพพื้นฐาน ให้กับแกนนำ ส่งเสริมสุขภาพตำบล จำนวน ๕๐ คน	๒๐,๐๐๐	๒๐,๐๐๐	๒๐,๐๐๐	๒๐,๐๐๐	๒๐,๐๐๐	จำนวนผู้เข้ารับ การฝึกอบรม	แกนนำมีความรู้ในการ ปฐมพยาบาลเบื้องต้นและ การช่วยฟื้นคืนชีพพื้นฐาน และสามารถนำไปใช้ในปฏิบัติงาน และในชีวิตประจำวันได้	กองสาธารณสุข

ที่	โครงการ	วัตถุประสงค์	เป้าหมาย (ผลผลิตของโครงการ)	งบประมาณ					ตัวชี้วัด (KPI)	ผลที่คาดว่าจะได้รับ	หน่วยงาน รับผิดชอบ
				๒๕๖๖ (บาท)	๒๕๖๗ (บาท)	๒๕๖๘ (บาท)	๒๕๖๙ (บาท)	๒๕๗๐ (บาท)			
๖	โครงการอบรมเพื่อพัฒนาศักยภาพผู้ประกอบการที่เป็นอันตรายต่อสุขภาพ	เพื่ออบรมสร้างความรู้ความเข้าใจให้ผู้ประกอบการให้รู้จักวิธีการป้องกันอันตรายจากการประกอบการ ตามพระราชบัญญัติการสาธารณสุข และที่เกี่ยวข้องได้	จัดอบรมผู้ประกอบการในกิจการที่เป็นอันตราย ในเขตเทศบาลตำบล จำนวน ๕๐ คน	๒๐,๐๐๐	๒๐,๐๐๐	๒๐,๐๐๐	๒๐,๐๐๐	๒๐,๐๐๐	จำนวนผู้ประกอบการที่เข้าอบรม	ผู้ประกอบการมีความรู้และความเข้าใจในวิธีการป้องกันอันตรายจากการประกอบกิจการได้	กองสาธารณสุข
๗	โครงการเฝ้าระวังคุณภาพน้ำประปาในพื้นที่ตำบลยี่หว้า	เพื่อตรวจสอบคุณภาพน้ำประปาของประปาหมู่บ้านทุกหมู่บ้านในเขตเทศบาลตำบลยี่หว้า จำนวน ๑๔ หมู่บ้าน	ออกตรวจสอบคุณภาพน้ำประปาของประปาหมู่บ้านทุกหมู่บ้านในเขตเทศบาลตำบลยี่หว้า และมอบเกียรติบัตร รางวัล แก่หมู่บ้านที่มีน้ำประปาที่สะอาด ปลอดภัย	๗๐,๐๐๐	๗๐,๐๐๐	๗๐,๐๐๐	๗๐,๐๐๐	๗๐,๐๐๐	จำนวนประปาที่ได้รับการตรวจสอบ จำนวน ๑๔ หมู่บ้าน	ประปาหมู่บ้านได้รับการตรวจสอบและมีคุณภาพน้ำประปาที่สะอาด ปลอดภัยต่อการอุปโภคและบริโภคได้	กองสาธารณสุข
๘	โครงการรณรงค์ควบคุมป้องกันและแก้ไขปัญหาระบาดติดต่อ	เพื่อเพิ่มพูนความรู้เกี่ยวกับโรคติดต่อให้กับประชาชน และสามารถนำความรู้ไปประชาสัมพันธ์ให้กับครอบครัวและหมู่บ้านชุมชนได้	จัดกิจกรรมอบรมและรณรงค์ให้ความรู้แก่ อาสาสมัครสาธารณสุขประจำหมู่บ้าน จำนวน ๒ รุ่น รุ่นที่ ๑ หมู่ที่ ๓,๔,๕,๗ และ ๑๒ จำนวน ๔๕ คน รุ่นที่ ๒ หมู่ที่ ๑,๒,๖,๙,๑๑,๑๔ และ ๑๕ จำนวน ๔๕ คน	๒๐,๐๐๐	๒๐,๐๐๐	๒๐,๐๐๐	๒๐,๐๐๐	๒๐,๐๐๐	อาสาสมัครสาธารณสุขประจำหมู่บ้าน มีความรู้เกี่ยวกับโรคติดต่อ มีความรู้เกี่ยวกับป้องกันและตนเอง ครอบครัว และประชาสัมพันธ์ให้กับหมู่บ้าน ชุมชนของตนเองได้	อาสาสมัครสาธารณสุขประจำหมู่บ้าน มีความรู้เกี่ยวกับโรคติดต่อ และสามารถป้องกันและตนเอง ครอบครัว และประชาสัมพันธ์ให้กับหมู่บ้าน ชุมชนของตนเองได้	กองสาธารณสุข
๙	โครงการรณรงค์ป้องกันโรคเอดส์	เพื่อให้ประชาชนได้ตระหนักถึงพิษภัยของโรคเอดส์ เพื่อควบคุมการแพร่ระบาดของโรคเอดส์ และดูแลผู้ติดเชื้อเอดส์	จัดอบรมและรณรงค์วิธีการป้องกันโรคเอดส์ พร้อมทำสื่อประชาสัมพันธ์ แผ่นพับเสียงตามสายประชาสัมพันธ์ ทุกหมู่บ้านในเขตเทศบาลตำบลยี่หว้า	๒๐,๐๐๐	๒๐,๐๐๐	๒๐,๐๐๐	๒๐,๐๐๐	๒๐,๐๐๐	จำนวนผู้ติดเชื้อลดลง	กลุ่มผู้ติดเชื้อและประชาชน ได้มีความรู้ความเข้าใจเกี่ยวกับการป้องกันรักษาโรคเอดส์	กองสาธารณสุข
๑๐	โครงการสุขาภิบาลอาหารปลอดภัยใส่ใจผู้บริโภค	เพื่ออบรมให้ความรู้ให้กับผู้ประกอบการด้านอาหาร ให้สามารถประกอบกิจการได้อย่างถูกต้องตามหลักสุขาภิบาลอาหาร ถูกสุขอนามัย และมีความปลอดภัยต่อผู้บริโภค	จัดอบรมให้ความรู้ผู้ประกอบการด้านอาหารให้มีความรู้ในด้านการประกอบอาหารที่ถูกสุขอนามัย ตามหลักสูตรการสุขาภิบาลอาหาร มีความสะอาดทั้งวัตถุดิบที่ปรุงอาหาร สถานที่จำหน่ายอาหาร และภาชนะ อุปกรณ์ต่าง ๆ จำนวน ๓๐ คน	๒๕,๐๐๐	๒๕,๐๐๐	๒๕,๐๐๐	๒๕,๐๐๐	๒๕,๐๐๐	จำนวนผู้ประกอบการที่ได้รับความรู้เพิ่มขึ้น ร้อยละ ๘๐	ผู้ประกอบการมีความรู้และความเข้าใจ และทักษะด้านสุขอนามัย ตามหลักสูตรของกรมอนามัย สามารถปฏิบัติตามได้ถูกต้องตามหลักสุขาภิบาลอาหารและผู้บริโภคได้บริโภคอาหารและน้ำที่สะอาด ปลอดภัย	กองสาธารณสุข

ที่	โครงการ	วัตถุประสงค์	เป้าหมาย (ผลผลิตของโครงการ)	งบประมาณ					ตัวชี้วัด (KPI)	ผลที่คาดว่าจะได้รับ	หน่วยงาน รับผิดชอบ
				๒๕๖๖ (บาท)	๒๕๖๗ (บาท)	๒๕๖๘ (บาท)	๒๕๖๙ (บาท)	๒๕๗๐ (บาท)			
๑๑	โครงการส่งเสริมระบบการแพทย์ ฉุกเฉินประจำตำบล	เพื่อพัฒนาระบบการแพทย์ฉุกเฉินประจำ ตำบล ให้มีความพร้อมในการให้บริการ ประชาชนผู้ประสบเหตุได้มาตรฐานขึ้น	จัดซื้อวัสดุ เครื่องแต่งกาย ครุภัณฑ์ เวชภัณฑ์ทางการแพทย์ ประจำศูนย์ อปพร.และจัดฝึกอบรมอาสาสมัคร และเฝ้าระวังอุบัติเหตุต่าง ๆ	๖๒๕,๐๐๐	๖๒๕,๐๐๐	๖๒๕,๐๐๐	๖๒๕,๐๐๐	๖๒๕,๐๐๐	จำนวนวัสดุ ครุภัณฑ์ที่ จัดซื้อ	อปพร.มีระบบการแพทย์ฉุกเฉิน ที่มีความพร้อมและมีประสิทธิภาพ ในการช่วยเหลือประชาชน ที่ตี่ขึ้น	สำนักปลัด
๑๒	โครงการส่งเสริมและพัฒนา ศักยภาพแกนนำสุขภาพตำบล ยู่หว้า	เพื่อเพิ่มศักยภาพและประสิทธิภาพในการ ปฏิบัติงานของแกนนำสุขภาพประจำ หมู่บ้าน และบุคลากรทางด้านสุขภาพ	จัดฝึกอบรมให้ความรู้ในการดูแล สุขภาพให้กับแกนนำสุขภาพประจำ หมู่บ้านและบุคลากรทางด้านสุขภาพ ในเขตเทศบาลตำบลยู่หว้า พร้อม ศึกษาดูงาน	๑๕๐,๐๐๐	๑๗๐,๐๐๐	๑๗๐,๐๐๐	๑๗๐,๐๐๐	๑๗๐,๐๐๐	จำนวน ผู้เข้ารับการ อบรม	แกนนำสุขภาพประจำหมู่บ้าน และบุคลากรทางด้านสุขภาพ ในเขตเทศบาลตำบลยู่หว้า มีการ ปฏิบัติงานที่ตี่ขึ้น	กองสาธารณสุข
๑๓	โครงการทูบีนัมเบอร์วัน (To Be Number One)	เพื่อส่งเสริมสนับสนุนภูมิคุ้มกันทางจิต และป้องกันยาเสพติดแก่เยาวชน	แกนนำเยาวชนและครอบครัว และ สมาชิกทูบีนัมเบอร์วัน ในเขต เทศบาลตำบลยู่หว้า	๓๐,๐๐๐	๓๐,๐๐๐	๓๐,๐๐๐	๓๐,๐๐๐	๓๐,๐๐๐	จำนวนผู้ เข้าร่วม กิจกรรม	เสริมสร้างแกนนำด้านสุขภาพจิต การออกกำลังกาย ห่างไกลจาก ยาเสพติด	กองสาธารณสุข
๑๔	โครงการอาสาสมัครอาหารและยา (อย.น้อย)	เพื่อสร้างเครือข่ายเยาวชนในการเฝ้าระวัง ความปลอดภัยจากอาหารและยา	จัดฝึกอบรมและสร้างเครือข่าย เยาวชนในโรงเรียนเขตตำบลยู่หว้า	๒๐,๐๐๐	๒๐,๐๐๐	๒๐,๐๐๐	๒๐,๐๐๐	๒๐,๐๐๐	จำนวนเยาวชน ที่เข้าร่วม ฝึกอบรม	เยาวชนมีความรู้ความเข้าใจ และ สามารถเฝ้าระวังความปลอดภัย จากอาหารและยาได้	กองสาธารณสุข
๑๕	โครงการจัดทำเทศบัญญัติตำบล ตามพระราชบัญญัติสาธารณสุข	เพื่อจัดทำเทศบัญญัติตำบล และนำมา บังคับใช้ในเขตเทศบาลตำบลยู่หว้า	จัดทำเทศบัญญัติตำบลยู่หว้าเกี่ยวกับ พรบ.สาธารณสุขและพรบ.ที่เกี่ยวข้อง		๒๐,๐๐๐	๒๐,๐๐๐	๒๐,๐๐๐	๒๐,๐๐๐	จำนวน เทศบัญญัติที่ ออกบังคับใช้	กิจการที่เป็นอันตรายต่อ สุขภาพได้รับการควบคุมดูแล ออกบังคับใช้	กองสาธารณสุข สำนักปลัด
๑๖	โครงการช่วยเหลือประชาชน ด้านสาธารณสุข ด้านป้องกันและควบคุมโรคติดต่อ	เพื่อช่วยเหลือบรรเทาความเดือดร้อนของ ประชาชนผู้ได้รับผลกระทบด้านสาธารณสุข ในเขตเทศบาลตำบลยู่หว้า	ประชาชนผู้ได้รับผลกระทบด้าน สาธารณสุขในเขตเทศบาล ตำบลยู่หว้า จำนวน ๑๔ หมู่บ้าน	๑๐๐,๐๐๐	๑๐๐,๐๐๐	๑๐๐,๐๐๐	๑๐๐,๐๐๐	๑๐๐,๐๐๐	จำนวน ประชาชน ที่ได้รับการ ช่วยเหลือ	ประชาชนได้รับการช่วยเหลือและ บรรเทาความเดือดร้อนด้าน สาธารณสุขให้มีสุขภาพที่ตี่ยิ่งขึ้น	กองสาธารณสุข
๑๗	โครงการส่งเสริมสุขภาพเชิงรุก เพื่อลดภาวะคลอดก่อนกำหนด	เพื่อให้หญิงมีครรภ์ตระหนักถึงความสำคัญ ของการตั้งครรภ์ การฝากครรภ์ เพื่อให้หญิงตั้งครรภ์สามารถดูแลตัวเองได้ ในขณะที่ตั้งครรภ์	สำรวจหญิงตั้งครรภ์และทำฐานข้อมูล รณรงค์ประชาสัมพันธ์สร้างความรู้ ถึงอันตรายของการคลอดก่อนกำหนด อบรมให้ความรู้ให้กับหญิงตั้งครรภ์		๒๐,๐๐๐	๒๐,๐๐๐	๒๐,๐๐๐	๒๐,๐๐๐	หญิงมีครรภ์ ที่เข้ารับการ อบรม	หญิงมีครรภ์ตระหนักถึงความสำคัญ ของการตั้งครรภ์ การฝากครรภ์ หญิงตั้งครรภ์สามารถดูแลตัวเองได้ ในขณะที่ตั้งครรภ์	กองสาธารณสุข

ที่	โครงการ	วัตถุประสงค์	เป้าหมาย (ผลผลิตของโครงการ)	งบประมาณ					ตัวชี้วัด (KPI)	ผลที่คาดว่าจะได้รับ	หน่วยงาน รับผิดชอบ
				๒๕๖๖ (บาท)	๒๕๖๗ (บาท)	๒๕๖๘ (บาท)	๒๕๖๙ (บาท)	๒๕๗๐ (บาท)			
๓๒	โครงการส่งเสริมและพัฒนาการดำเนินงานสาธารณสุขมูลฐานเทศบาลตำบลยุหว่า	เพื่อพัฒนาการดำเนินงานด้านสาธารณสุขมูลฐานระดับเทศบาลตำบลยุหว่า ให้มีความเข้มแข็งอย่างต่อเนื่อง	จัดอบรมให้ความรู้ให้กับ อสม. กับ การรักษาพยาบาลเบื้องต้น จัดหายา และเวชภัณฑ์ยาสามัญประจำบ้าน ให้สาธารณสุขมูลฐานประจำหมู่บ้าน		๔๕,๐๐๐	๔๕,๐๐๐	๔๕,๐๐๐	๔๕,๐๐๐	สาธารณสุขมูลฐานประจำหมู่บ้าน ๑๔ แห่ง	การดำเนินงานด้านสาธารณสุขมูลฐานระดับเทศบาลตำบลยุหว่า มีความเข้มแข็ง การดำเนินงานมีประสิทธิภาพและต่อเนื่อง	กองสาธารณสุข

รายละเอียดโครงการพัฒนา
แผนพัฒนาท้องถิ่น (พ.ศ. ๒๕๖๖ - ๒๕๗๐) ทบพทว. เพิ่มเติมครั้งที่ ๑ / ๒๕๖๖
เทศบาลตำบลยุหว่า อำเภอสันป่าตอง จังหวัดเชียงใหม่

- ก. ยุทธศาสตร์ชาติ ๒๐ ปี ยุทธศาสตร์ที่ ๕ ยุทธศาสตร์ด้านการสร้างการเติบโตบนคุณภาพชีวิตที่เป็นมิตรต่อสิ่งแวดล้อม
- ข. แผนพัฒนาเศรษฐกิจและสังคมแห่งชาติ ฉบับที่ ๑๓ หมายความว่า ๑๐ ไทยมีเศรษฐกิจหมุนเวียนและสังคมคาร์บอนต่ำ , หมายความว่า ๑๑ ไทยสามารถลดความเสี่ยงและผลกระทบจากภัยธรรมชาติและ การเปลี่ยนแปลงสภาพภูมิอากาศ
- ค. Sustainable Development Goals:SDGs เป้าหมายที่ ๑๓ ปฏิบัติการปฏิบัติการอย่างเร่งด่วนเพื่อต่อสู้การเปลี่ยนแปลงสภาพภูมิอากาศและผลกระทบที่เกิดขึ้น
- ง. ยุทธศาสตร์จังหวัดที่ ๔ การจัดการเชิงรุกในปัญหาฝุ่นควัน (PM๒.๕) และการรักษาทรัพยากรธรรมชาติและสิ่งแวดล้อมแบบมีส่วนร่วม
- จ. ยุทธศาสตร์การพัฒนาขององค์กรปกครองส่วนท้องถิ่นในเขตจังหวัด ที่ ๔ ด้านการจัดการทรัพยากรธรรมชาติและสิ่งแวดล้อม
 - ๑. ยุทธศาสตร์การพัฒนาของเทศบาลตำบลยุหว่า ยุทธศาสตร์ที่ ๖ ยุทธศาสตร์ด้านทรัพยากรธรรมชาติและสิ่งแวดล้อม
 - ๑.๑ กลยุทธ์ ดำเนินการพัฒนาในพื้นที่เทศบาลตำบลยุหว่า มีสิ่งแวดล้อมที่ดี สะอาด มีภูมิทัศน์ที่สวยงามร่มรื่น พัฒนาปรับปรุงระบบบริหารจัดการขยะให้มีประสิทธิภาพให้มากยิ่งขึ้น

(๑) แผนงานเคหะและชุมชน

ที่	โครงการ	วัตถุประสงค์	เป้าหมาย (ผลผลิตของโครงการ)	งบประมาณ					ตัวชี้วัด (KPI)	ผลที่คาดว่าจะได้รับ	หน่วยงาน รับผิดชอบ
				๒๕๖๖ (บาท)	๒๕๖๗ (บาท)	๒๕๖๘ (บาท)	๒๕๖๙ (บาท)	๒๕๗๐ (บาท)			
๑	โครงการจัดการสิ่งปฏิกูลและ มูลฝอยเขตเทศบาลตำบลยุหว่า	เพื่อแก้ไขปัญหาและบริหารจัดการ เกี่ยวกับการจัดเก็บและการกำจัดขยะ มูลฝอย สิ่งปฏิกูลต่าง ๆ ขยะอันตราย ในเขตเทศบาลตำบลยุหว่า และเพื่อรักษา ความสะอาดและความเป็นระเบียบ เรียบร้อยในเขตเทศบาลตำบลยุหว่า	ดำเนินการคัดแยก จัดเก็บ ขนย้ายขยะ สิ่งปฏิกูลและมูลฝอยในเขตพื้นที่เทศบาล ตำบลยุหว่า ดำเนินการจัดเก็บกำจัด ขนย้ายขยะอันตราย ส่งให้องค์การบริหาร ส่วนจังหวัดเชียงใหม่ ในการกำจัดขยะ อันตรายให้ถูกต้อง	๑,๔๓๐,๐๐๐	๑,๕๐๐,๐๐๐	๑,๕๐๐,๐๐๐	๑,๕๐๐,๐๐๐	๑,๕๐๐,๐๐๐	จำนวนขยะ ที่ลดลง	การบริหารการจัดเก็บขยะใน เทศบาลตำบลยุหว่า เป็นไป อย่างมีประสิทธิภาพ สามารถ ลดปริมาณขยะ สิ่งปฏิกูลมูลฝอย ขยะอันตรายในเขตเทศบาล ตำบลยุหว่าได้ดีขึ้น	กองสาธารณสุข
๒	โครงการบริหารจัดการขยะ ในหมู่บ้าน	เพื่อรณรงค์สร้างจิตสำนึกให้กับประชาชน ในการคัดแยกขยะ ลดการใช้โปกและ ถุงพลาสติก ลดปริมาณขยะก่อนนำเข้าสู่ กระบวนการกำจัดอย่างถูกวิธี เพื่อต่อยอด และเพิ่มจำนวนหมู่บ้าน วัด โรงเรียน ต้นแบบในชุมชน และเพื่อส่งเสริมสนับสนุน กิจกรรมการมีส่วนร่วมของประชาชน ในการจัดการขยะในหมู่บ้าน	- จัดกิจกรรมประชาสัมพันธ์ให้ความรู้การ คัดแยกขยะ โดยการทำแผ่นพับ ป้ายไว้นิล ประชาสัมพันธ์ - จัดประชุมติดตาม แลกเปลี่ยนเรียนรู้การ จัดการขยะมูลฝอยในหมู่บ้าน - จัดกิจกรรมอบรมให้ความรู้การจัดการ ขยะมูลฝอยในหมู่บ้านต้นแบบ - จัดทำป้ายเหล็กประชาสัมพันธ์ห้ามทิ้งขยะ - จัดกิจกรรมสรุปผลการดำเนินงาน โครงการบริหารจัดการขยะในหมู่บ้าน	๑๕๐,๐๐๐	๒๐๐,๐๐๐	๒๐๐,๐๐๐	๒๐๐,๐๐๐	๒๐๐,๐๐๐	จำนวน ขยะที่ลดลง	ประชาชนมีอาชีพและรายได้ รักษาความสะอาดและหมู่บ้าน และสามารถลดปริมาณขยะ ในพื้นที่ของเทศบาลตำบลยุหว่า ได้	กองสาธารณสุข สำนักปลัด

ที่	โครงการ	วัตถุประสงค์	เป้าหมาย (ผลผลิตของโครงการ)	งบประมาณ					ตัวชี้วัด (KPI)	ผลที่คาดว่าจะได้รับ	หน่วยงาน รับผิดชอบ
				๒๕๖๖ (บาท)	๒๕๖๗ (บาท)	๒๕๖๘ (บาท)	๒๕๖๙ (บาท)	๒๕๗๐ (บาท)			
๓	โครงการป้องกันและแก้ไขปัญหาหมอกควันและไฟป่า	เพื่อแก้ไขปัญหาเรื่องมลพิษของหมอกควัน ลดปัญหาหมอกควันพิษและไฟป่า สร้างจิตสำนึกในการแก้ไขปัญหาหมอกควันด้านหมอกควันต่าง ๆ	รณรงค์ประชาสัมพันธ์สร้างจิตสำนึกในการลดการเผาขยะและไฟป่า จัดทำป้ายประชาสัมพันธ์ห้ามเผาในพื้นที่ และดำเนินการส่งเสริมการทำปุ๋ยอินทรีย์แทนการเผาขยะมูลฝอยในเขตเทศบาลตำบลยุหว่า	๑๐,๐๐๐	๑๐,๐๐๐	๑๐,๐๐๐	๑๐,๐๐๐	๑๐,๐๐๐	จำนวนปัญหาหมอกควันและไฟป่าที่ลดลง	สามารถลดปัญหาการเผาขยะและการเผาป่าในพื้นที่ได้ ประชาชนตระหนักในอันตรายของปัญหาหมอกควันยิ่งขึ้น	กองสาธารณสุข
๔	โครงการคุ้มบ้านร่วมใจ ใส่ใจสิ่งแวดล้อมที่ดี พาชี้วิถีสุข	เพื่อพัฒนาพื้นที่ของเทศบาลตำบลยุหว่า ให้พัฒนาเป็นชุมชนน่าอยู่ มีการจัดการตนเองด้านสิ่งแวดล้อม การจัดการขยะ	จัดอบรมให้ความรู้เกี่ยวกับการบริหารจัดการคุ้มบ้าน การบริหารจัดการขยะในหมู่บ้าน ให้กับตัวแทนคณะกรรมการคุ้มบ้าน จำนวน ๔๐ คน จัดกิจกรรมศึกษาดูงานแหล่งเรียนรู้ต้นแบบ จัดอบรมให้ความรู้เรื่องประโยชน์ของการคัดแยกขยะให้กับตัวแทนคุ้มบ้าน จัดกิจกรรมประกวดคุ้มบ้าน	๕๐,๐๐๐	๕๐,๐๐๐	๕๐,๐๐๐	๕๐,๐๐๐	๕๐,๐๐๐	จำนวนหมู่บ้านที่สามารถเป็นชุมชนน่าอยู่	พื้นที่ ทด.ยุหว่า มีความสะอาด ประชาชนมีสุขภาวะที่ดี ปลอดภัย และเป็นชุมชนน่าอยู่ยิ่งขึ้น	กองสาธารณสุข
๕	โครงการฝึกอบรมคณะกรรมการบริหารกิจการประปาหมู่บ้าน	เพื่อให้คณะกรรมการประปาหมู่บ้านมีความรู้ในการบริหารจัดการระบบประปาหมู่บ้านและมีน้ำสะอาดตามมาตรฐาน	จัดฝึกอบรมคณะกรรมการบริหารกิจการประปาหมู่บ้าน ในด้านการบริหารจัดการระบบประปาหมู่บ้าน จำนวน ๔๒ คน ๑๔ หมู่บ้าน	๒๐,๐๐๐	๓๐,๐๐๐	๓๐,๐๐๐	๓๐,๐๐๐	๓๐,๐๐๐	จำนวนผู้เข้ารับการอบรม	คณะกรรมการบริหารกิจการประปาหมู่บ้านมีความรู้ในการบริหารจัดการกิจการประปาได้	กองช่าง กองสาธารณสุข
๖	โครงการส่งเสริมและพัฒนาศักยภาพคณะกรรมการคุ้มบ้านตำบลยุหว่า	เพื่อพัฒนาศักยภาพของคณะกรรมการคุ้มบ้านในการจัดการสิ่งแวดล้อมและสิ่งปฏิกูลและมูลฝอยในหมู่บ้าน	จัดอบรมพัฒนาศักยภาพให้กับคณะกรรมการคุ้มบ้านในด้านการจัดการสิ่งแวดล้อม และการบริหารจัดการขยะพร้อมศึกษาดูงาน ของหน่วยงาน กลุ่ม องค์กรที่ประสบผลสำเร็จในการจัดการสิ่งแวดล้อมและการบริหารจัดการขยะ	๑๕๐,๐๐๐	๑๗๐,๐๐๐	๑๗๐,๐๐๐	๑๗๐,๐๐๐	๑๗๐,๐๐๐	จำนวนคณะกรรมการที่เข้ารับการอบรม	คณะกรรมการคุ้มบ้านมีความรู้และเข้าใจในการบริหารจัดการเกี่ยวกับสิ่งแวดล้อมและขยะมากขึ้น	สำนักปลัด
๗	โครงการส่งเสริมการใช้ก๊าซชีวภาพในองค์กรและครัวเรือน	เพื่อส่งเสริมการใช้พลังงานในท้องถิ่น ลดการใช้ก๊าซหุงต้ม	จัดอบรมให้กับครัวเรือนกลุ่มเป้าหมาย ตามโครงการส่งเสริมการใช้ก๊าซชีวภาพในองค์กรและครัวเรือน จำนวน ๑๔ หมู่บ้าน				๒๐,๐๐๐	๒๐,๐๐๐	จำนวนผู้เข้ารับการอบรม	ลดปริมาณการใช้ก๊าซหุงต้ม ลดรายจ่ายในครัวเรือนได้	กองสาธารณสุข สำนักปลัด

ที่	โครงการ	วัตถุประสงค์	เป้าหมาย (ผลผลิตของโครงการ)	งบประมาณ					ตัวชี้วัด (KPI)	ผลที่คาดว่าจะได้รับ	หน่วยงาน รับผิดชอบ
				๒๕๖๖ (บาท)	๒๕๖๗ (บาท)	๒๕๖๘ (บาท)	๒๕๖๙ (บาท)	๒๕๗๐ (บาท)			
๘	โครงการอบรมให้ความรู้ด้านการใช้พลังงานทดแทน	เพื่อส่งเสริมการใช้พลังงานในท้องถิ่น ลดการพึ่งพาพลังงานจากนอกประเทศ และให้ความรู้ ความเข้าใจด้านเทคโนโลยีการใช้พลังงานทดแทน	จัดอบรมให้ความรู้ด้านพลังงานทดแทน ให้กับครัวเรือนกลุ่มเป้าหมาย ในเขตเทศบาลตำบลยี่หว้า จำนวน ๑๔ หมู่บ้าน	๒๐,๐๐๐	๒๐,๐๐๐	๒๐,๐๐๐	๒๐,๐๐๐	๒๐,๐๐๐	จำนวนผู้เข้ารับการอบรม	ประชาชนมีความรู้ในการใช้เทคโนโลยี และรู้จักการใช้พลังงานทดแทนได้	กองสาธารณสุข สำนักปลัด
๙	โครงการอาสาสมัครท้องถิ่นรักษ์โลก	เพื่อให้ประชาชนมีการบริหารจัดการ สิ่งปฏิกูลและมูลฝอย การปกป้องและรักษา สิ่งแวดล้อม ในพื้นที่เทศบาลตำบลยี่หว้า	จัดอบรมอาสาสมัครท้องถิ่นรักษ์โลก ในการ บริหารจัดการสิ่งปฏิกูลและมูลฝอย การ ปกป้องและรักษา สิ่งแวดล้อม ในพื้นที่ เทศบาลตำบลยี่หว้า จำนวน ๑๔ หมู่บ้าน	๒๐,๐๐๐	๒๐,๐๐๐	๒๐,๐๐๐	๒๐,๐๐๐	๒๐,๐๐๐	จำนวนผู้เข้ารับการอบรม	ประชาชนอาสาสมัครท้องถิ่นรักษ์โลก มีความรู้ในการบริหารจัดการ สิ่งปฏิกูลและมูลฝอย และรู้จักปกป้องป้องกันรักษา สิ่งแวดล้อมให้มีความสะอาด น่าอยู่	กองสาธารณสุข
๑๐	โครงการจัดการสิ่งแวดล้อม และการ คัดแยกขยะในหมู่บ้านอย่างยั่งยืน บ้านสันป่าตอง หมู่ที่ ๑ (One plan)	เพื่อส่งเสริมให้ประชาชนในหมู่บ้านมีการ บริหารจัดการขยะในหมู่บ้าน เช่น การ คัดแยกขยะ การจัดทำถังขยะ การประชุม คณะกรรมการหมู่บ้าน เป็นต้น	อุดหนุนคณะกรรมการหมู่บ้านตาม โครงการจัดการสิ่งแวดล้อม และการ คัดแยกขยะในหมู่บ้านอย่างยั่งยืน บ้านสันป่าตอง หมู่ที่ ๑	๑๐,๐๐๐	๑๐,๐๐๐	๑๐,๐๐๐	๑๐,๐๐๐	๑๐,๐๐๐	จำนวนปริมาณ ขยะในหมู่บ้าน ลดลง	หมู่บ้านมีความสะอาด ปริมาณขยะในหมู่บ้าน ลดลง มีสิ่งแวดล้อมที่ดีขึ้น	คณะกรรมการ หมู่บ้าน สันป่าตอง
๑๑	โครงการจัดการสิ่งแวดล้อม และการ คัดแยกขยะในหมู่บ้านอย่างยั่งยืน บ้านกลาง หมู่ที่ ๒ (One plan)	เพื่อส่งเสริมให้ประชาชนในหมู่บ้านมีการ บริหารจัดการขยะในหมู่บ้าน เช่น การ คัดแยกขยะ การจัดทำถังขยะ การประชุม คณะกรรมการหมู่บ้าน เป็นต้น	อุดหนุนคณะกรรมการหมู่บ้านตาม โครงการจัดการสิ่งแวดล้อม และการ คัดแยกขยะในหมู่บ้านอย่างยั่งยืน บ้านกลาง หมู่ที่ ๒			๑๐,๐๐๐	๑๐,๐๐๐	๑๐,๐๐๐	จำนวนปริมาณ ขยะในหมู่บ้าน ลดลง	หมู่บ้านมีความสะอาด ปริมาณขยะในหมู่บ้าน ลดลง มีสิ่งแวดล้อมที่ดีขึ้น	คณะกรรมการ หมู่บ้านกลาง
๑๒	โครงการจัดการสิ่งแวดล้อม และการ คัดแยกขยะในหมู่บ้านอย่างยั่งยืน บ้านหนองหวาย หมู่ที่ ๓ (One plan)	เพื่อส่งเสริมให้ประชาชนในหมู่บ้านมีการ บริหารจัดการขยะในหมู่บ้าน เช่น การ คัดแยกขยะ การจัดทำถังขยะ การประชุม คณะกรรมการหมู่บ้าน เป็นต้น	อุดหนุนคณะกรรมการหมู่บ้านตาม โครงการจัดการสิ่งแวดล้อม และการ คัดแยกขยะในหมู่บ้านอย่างยั่งยืน บ้านหนองหวาย หมู่ที่ ๓	๑๐,๐๐๐	๑๐,๐๐๐	๑๐,๐๐๐	๑๐,๐๐๐	๑๐,๐๐๐	จำนวนปริมาณ ขยะในหมู่บ้าน ลดลง	หมู่บ้านมีความสะอาด ปริมาณขยะในหมู่บ้าน ลดลง มีสิ่งแวดล้อมที่ดีขึ้น	คณะกรรมการ หมู่บ้าน หนองหวาย
๑๓	โครงการจัดการสิ่งแวดล้อม และการ คัดแยกขยะในหมู่บ้านอย่างยั่งยืน บ้านกิวแลหลวง หมู่ที่ ๔ (One plan)	เพื่อส่งเสริมให้ประชาชนในหมู่บ้านมีการ บริหารจัดการขยะในหมู่บ้าน เช่น การ คัดแยกขยะ การจัดทำถังขยะ การประชุม คณะกรรมการหมู่บ้าน เป็นต้น	อุดหนุนคณะกรรมการหมู่บ้านตาม โครงการจัดการสิ่งแวดล้อม และการ คัดแยกขยะในหมู่บ้านอย่างยั่งยืน บ้านกิวแลหลวง หมู่ที่ ๔	๑๐,๐๐๐	๑๐,๐๐๐	๑๐,๐๐๐	๑๐,๐๐๐	๑๐,๐๐๐	จำนวนปริมาณ ขยะในหมู่บ้าน ลดลง	หมู่บ้านมีความสะอาด ปริมาณขยะในหมู่บ้าน ลดลง มีสิ่งแวดล้อมที่ดีขึ้น	คณะกรรมการ หมู่บ้าน กิวแลหลวง

ที่	โครงการ	วัตถุประสงค์	เป้าหมาย (ผลผลิตของโครงการ)	งบประมาณ					ตัวชี้วัด (KPI)	ผลที่คาดว่าจะได้รับ	หน่วยงาน รับผิดชอบ
				๒๕๖๑ (บาท)	๒๕๖๒ (บาท)	๒๕๖๓ (บาท)	๒๕๖๔ (บาท)	๒๕๖๕ (บาท)			
๒๑	โครงการจัดการสิ่งแวดล้อม และการ คัดแยกขยะในหมู่บ้านอย่างยั่งยืน บ้านหนองพันเงิน หมู่ที่ ๑๓ (One plan)	เพื่อส่งเสริมให้ประชาชนในหมู่บ้านมีการ บริหารจัดการขยะในหมู่บ้าน เช่น การ คัดแยกขยะ การจัดทำถังขยะ การประชุม คณะกรรมการหมู่บ้าน เป็นต้น	อุดหนุนคณะกรรมการหมู่บ้านตาม โครงการจัดการสิ่งแวดล้อม และการ คัดแยกขยะในหมู่บ้านอย่างยั่งยืน บ้านหนองพันเงิน หมู่ที่ ๑๓			๑๐,๐๐๐	๑๐,๐๐๐	๑๐,๐๐๐	จำนวนปริมาณ ขยะในหมู่บ้าน ลดลง	หมู่บ้านมีความสะอาด ปริมาณขยะในหมู่บ้าน ลดลง มีสิ่งแวดล้อมที่ดีขึ้น	คณะกรรมการ หมู่บ้าน หนองพันเงิน
๒๒	โครงการจัดการสิ่งแวดล้อม และการ คัดแยกขยะในหมู่บ้านอย่างยั่งยืน บ้านสันป่าตองใต้ หมู่ที่ ๑๔ (One plan)	เพื่อส่งเสริมให้ประชาชนในหมู่บ้านมีการ บริหารจัดการขยะในหมู่บ้าน เช่น การ คัดแยกขยะ การจัดทำถังขยะ การประชุม คณะกรรมการหมู่บ้าน เป็นต้น	อุดหนุนคณะกรรมการหมู่บ้านตาม โครงการจัดการสิ่งแวดล้อม และการ คัดแยกขยะในหมู่บ้านอย่างยั่งยืน บ้านสันป่าตองใต้ หมู่ที่ ๑๔			๑๐,๐๐๐	๑๐,๐๐๐	๑๐,๐๐๐	จำนวนปริมาณ ขยะในหมู่บ้าน ลดลง	หมู่บ้านมีความสะอาด ปริมาณขยะในหมู่บ้าน ลดลง มีสิ่งแวดล้อมที่ดีขึ้น	คณะกรรมการ หมู่บ้าน สันป่าตองใต้
๒๓	โครงการจัดการสิ่งแวดล้อม และการ คัดแยกขยะในหมู่บ้านอย่างยั่งยืน บ้านหนองสะเรียม หมู่ที่ ๑๕ (One plan)	เพื่อส่งเสริมให้ประชาชนในหมู่บ้านมีการ บริหารจัดการขยะในหมู่บ้าน เช่น การ คัดแยกขยะ การจัดทำถังขยะ การประชุม คณะกรรมการหมู่บ้าน เป็นต้น	อุดหนุนคณะกรรมการหมู่บ้านตาม โครงการจัดการสิ่งแวดล้อม และการ คัดแยกขยะในหมู่บ้านอย่างยั่งยืน บ้านหนองสะเรียม หมู่ที่ ๑๕	๑๐,๐๐๐	๑๐,๐๐๐	๑๐,๐๐๐	๑๐,๐๐๐	๑๐,๐๐๐	จำนวนปริมาณ ขยะในหมู่บ้าน ลดลง	หมู่บ้านมีความสะอาด ปริมาณขยะในหมู่บ้าน ลดลง มีสิ่งแวดล้อมที่ดีขึ้น	คณะกรรมการ หมู่บ้าน หนองสะเรียม

รายละเอียดโครงการพัฒนา

แผนพัฒนาท้องถิ่น (พ.ศ. ๒๕๖๖ - ๒๕๗๐) ทบพท.เพิ่มเติมครั้งที่ ๑ / ๒๕๖๖

เทศบาลตำบลยุหว่า อำเภอสันป่าตอง จังหวัดเชียงใหม่

ก. ยุทธศาสตร์ชาติ ๒๐ ปี ยุทธศาสตร์ที่ ๕ ยุทธศาสตร์ด้านการสร้างการเติบโตบนคุณภาพชีวิตที่เป็นมิตรต่อสิ่งแวดล้อม

ข. แผนพัฒนาเศรษฐกิจและสังคมแห่งชาติ ฉบับที่ ๑๓ หมายความว่า ๑๐ ไทยมีเศรษฐกิจหมุนเวียนและสังคมคาร์บอนต่ำ , หมายความว่า ๑๑ ไทยสามารถลดความเสี่ยงและผลกระทบจากภัยธรรมชาติและเปลี่ยนแปลงสภาพภูมิอากาศ

ค. Sustainable Development Goals:SDGs เป้าหมายที่ ๑๓ ปฏิบัติการปฏิบัติการอย่างเร่งด่วนเพื่อต่อสู้การเปลี่ยนแปลงสภาพภูมิอากาศและผลกระทบที่เกิดขึ้น

ง. ยุทธศาสตร์จังหวัดที่ ๔ การจัดการเชิงรุกในปัญหาฝุ่นควัน (PM๒.๕) และการรักษาทรัพยากรธรรมชาติและสิ่งแวดล้อมแบบมีส่วนร่วม

จ. ยุทธศาสตร์การพัฒนาขององค์กรปกครองส่วนท้องถิ่นในเขตจังหวัด ที่ ๔ ด้านการจัดการทรัพยากรธรรมชาติและสิ่งแวดล้อม

๑. ยุทธศาสตร์การพัฒนาของเทศบาลตำบลยุหว่า ยุทธศาสตร์ที่ ๖ ยุทธศาสตร์ด้านทรัพยากรธรรมชาติและสิ่งแวดล้อม

๑.๑ กลยุทธ์ ดำเนินการพัฒนาให้พื้นที่เทศบาลตำบลยุหว่า มีสิ่งแวดล้อมที่ดี สะอาด มีภูมิทัศน์ที่สวยงามร่มรื่น พัฒนาปรับปรุงระบบบริหารจัดการขยะให้มีประสิทธิภาพให้มากยิ่งขึ้น

(๒) แผนงานศาสนา วัฒนธรรมและนันทนาการ

ที่	โครงการ	วัตถุประสงค์	เป้าหมาย (ผลผลิตของโครงการ)	งบประมาณ					ตัวชี้วัด (KPI)	ผลที่คาดว่าจะได้รับ	หน่วยงาน รับผิดชอบ
				๒๕๖๖ (บาท)	๒๕๖๗ (บาท)	๒๕๖๘ (บาท)	๒๕๖๙ (บาท)	๒๕๗๐ (บาท)			
๑	โครงการปรับปรุงพัฒนา หนองสระเรียมให้เป็นแหล่ง ท่องเที่ยว	เพื่อให้ทัศนียภาพโดยรอบของ หนองสระเรียม มีความร่มรื่น สวยงาม เป็นสถานที่ท่องเที่ยว พักผ่อนหย่อนใจ สำหรับนักท่องเที่ยวและประชาชนทั่วไป	ปรับปรุงภูมิทัศน์รอบหนองสระเรียม โดยจัดซื้อไม้พันธุ์ดี ๓๕๐๐,๐๐๐ จัดสวนหย่อม ลานออกกำลังกาย ลานพักผ่อน ทางเดินวิ่ง ก่อสร้างประตูและซุ้ม ทางเข้า - ออก	๑,๕๐๐,๐๐๐	๑,๕๐๐,๐๐๐	๑,๕๐๐,๐๐๐	๑,๕๐๐,๐๐๐	๑,๕๐๐,๐๐๐	ได้จำนวนแหล่ง ท่องเที่ยวเพิ่ม ขึ้น ๑ แห่ง	ทัศนียภาพบริเวณรอบหนอง สระเรียม มีความร่มรื่นสวยงาม สามารถเป็นสถานที่ท่องเที่ยว และพักผ่อนหย่อนใจและ ออกกำลังกายได้	สำนักปลัด
๒	โครงการสนับสนุนการจัดงาน มทกรรมไม้ดอกไม้ประดับ จังหวัดเชียงใหม่	เพื่อสนับสนุนให้อำเภอสันป่าตองดำเนิน งานเกี่ยวกับการจัดส่งรถขบวนบุปผาชาติ เข้าร่วมงานไม้ดอกไม้ประดับเชียงใหม่	อุดหนุนอำเภอสันป่าตอง ในการจัดทำและ ส่งขบวนรถบุปผาชาติเข้าร่วมในงานไม้ดอกไม้ ประดับจังหวัดเชียงใหม่	๒๒,๐๐๐	๒๒,๐๐๐	๒๕,๐๐๐	๒๕,๐๐๐	๒๕,๐๐๐	ได้ประชาสัมพันธ์ การท่องเที่ยว ๑ ปี/ครั้ง	ส่งเสริมการท่องเที่ยว และเป็นการประชาสัมพันธ์ อำเภอสันป่าตอง	อำเภอ สันป่าตอง

รายละเอียดโครงการพัฒนา

แผนพัฒนาท้องถิ่น (พ.ศ. ๒๕๖๖ - ๒๕๗๐) ทบพทวน เพิ่มเติมครั้งที่ ๑ / ๒๕๖๖

เทศบาลตำบลยุหว่า อำเภอสันป่าตอง จังหวัดเชียงใหม่

ก. ยุทธศาสตร์ชาติ ๒๐ ปี ยุทธศาสตร์ที่ ๖ ยุทธศาสตร์ด้านการปรับสมดุลและพัฒนาระบบการบริหารจัดการภาครัฐ

ข. แผนพัฒนาเศรษฐกิจและสังคมแห่งชาติ ฉบับที่ ๑๓ หมายความว่า ๑๓ ไทยมีภาครัฐที่ทันสมัย มีประสิทธิภาพ และตอบโจทย์ประชาชนคุ้มครองทางสังคมที่เพียงพอเหมาะสม

ค. Sustainable Development Goals:SDGs เป้าหมายที่ ๑๖ ส่งเสริมสังคมที่สงบสุขและครอบคลุมเพื่อการพัฒนาที่ยั่งยืน ให้ทุกคนเข้าถึงความยุติธรรม และสร้างสถาบันที่มีประสิทธิภาพ รับผิดชอบ และครอบคลุมในทุกระดับ

ง. ยุทธศาสตร์จังหวัดที่ ๕ การเสริมสร้างสังคมคุณภาพ เมืองน่าอยู่มีความปลอดภัย เพื่อคุณภาพชีวิตที่ดีของประชาชน

จ. ยุทธศาสตร์การพัฒนาขององค์กรปกครองส่วนท้องถิ่นในเขตจังหวัด ที่ ๗ ด้านการบริหารจัดการบ้านเมืองที่ดี

๑. ยุทธศาสตร์การพัฒนาของเทศบาลตำบลยุหว่า ยุทธศาสตร์ที่ ๗ ยุทธศาสตร์การพัฒนาด้านการเมือง การบริหารจัดการที่ดี

๑.๑ กลยุทธ์ดำเนินการส่งเสริมกระบวนการมีส่วนร่วมของประชาชน เน้นประชาชนเป็นศูนย์กลางในการดำเนินงาน สร้างระบบธรรมาภิบาลในองค์กร มุ่งเน้นส่งเสริมให้มีความสำคัญต่อกระบวนการมีส่วนร่วมของภาคประชาชนยิ่งขึ้น

(๑) แผนงานบริหารทั่วไป

ที่	โครงการ	วัตถุประสงค์	เป้าหมาย (ผลผลิตของโครงการ)	งบประมาณ					ตัวชี้วัด (KPI)	ผลที่คาดว่าจะได้รับ	หน่วยงาน รับผิดชอบหลัก
				๒๕๖๖ (บาท)	๒๕๖๗ (บาท)	๒๕๖๘ (บาท)	๒๕๖๙ (บาท)	๒๕๗๐ (บาท)			
๑	โครงการปกป้องสถาบันสำคัญของชาติ	เพื่อปกป้องสถาบันสำคัญของชาติ และสร้างความสามัคคีให้กับประชาชน	จัดกิจกรรมในการปกป้องสถาบันสำคัญของชาติโดยเฉพาะสถาบันกษัตริย์ ให้ประชาชนมีความสามัคคีทุกหมู่เหล่า จัดทำป้ายประชาสัมพันธ์ จัดทำป้ายเฉลิมพระเกียรติ ระดับธงชาติ ธงประดับตราสัญลักษณ์ จัดกิจกรรมเทอดพระเกียรติ	๑๐,๐๐๐	๑๐,๐๐๐	๑๐,๐๐๐	๑๐,๐๐๐	๑๐,๐๐๐	จำนวนประชาชนที่เข้าร่วมกิจกรรม	ประชาชนมีความสามัคคีและได้ร่วมปกป้องสถาบันสำคัญของชาติให้อยู่คู่กับประเทศไทยตลอดไป	สำนักปลัด
๒	โครงการเทศบาลเคลื่อนที่บริการประชาชนเชิงรุก	เพื่อออกจัดกิจกรรมเทศบาลเคลื่อนที่พบประชาชน ได้ประชาสัมพันธ์ข้อมูลข่าวสาร และให้บริการต่าง ๆ ของเทศบาลตำบลยุหว่า	จัดกิจกรรมเทศบาลสัมพันธ์เคลื่อนที่ ออกบริการการชำระภาษี บริการตัดผม ซ่อมเครื่องใช้ไฟฟ้า และเผยแพร่ข่าวสาร ให้ประชาชนในเขตเทศบาลตำบลยุหว่า จำนวน ๑๔ หมู่บ้าน	๕๐,๐๐๐	๖๕,๐๐๐	๖๕,๐๐๐	๖๕,๐๐๐	๖๕,๐๐๐	จำนวนประชาชนที่เข้าร่วมกิจกรรม	ประชาชนได้รับทราบข้อมูลข่าวสาร และได้รับการต่าง ๆ ของเทศบาลตำบลยุหว่าเพิ่มขึ้น	สำนักปลัด
๓	โครงการจัดงานวันท้องถิ่นไทย	เพื่อจัดกิจกรรมวันท้องถิ่นไทยและรำลึกถึงพระมหากษัตริย์คุณของพระบาทสมเด็จพระจุลจอมเกล้าเจ้าอยู่หัวมหาวรรช	จัดกิจกรรม นิทรรศการและเผยแพร่ประชาสัมพันธ์งานของเทศบาลตำบลยุหว่า จัดพิธีทำบุญตักบาตรเนื่องในวันท้องถิ่นไทย ณ เทศบาลตำบลยุหว่า	๑๐,๐๐๐	๑๐,๐๐๐	๑๐,๐๐๐	๑๐,๐๐๐	๑๐,๐๐๐	จำนวนประชาชนที่เข้าร่วมกิจกรรม	ได้เผยแพร่ประชาสัมพันธ์การดำเนินงานของเทศบาลตำบลยุหว่า ให้ประชาชนได้ทราบและได้รำลึกถึงการทำเนิตรขึ้น	สำนักปลัด

ที่	โครงการ	วัตถุประสงค์	เป้าหมาย (ผลผลิตของโครงการ)	งบประมาณ					ตัวชี้วัด (KPI)	ผลที่คาดว่าจะได้รับ	หน่วยงาน รับผิดชอบหลัก
				๒๕๖๖ (บาท)	๒๕๖๗ (บาท)	๒๕๖๘ (บาท)	๒๕๖๙ (บาท)	๒๕๗๐ (บาท)			
๔	โครงการจัดงานวันเทศบาล	เพื่อระลึกถึงการจัดตั้งท้องถิ่นในรูปแบบเทศบาล และได้ประชาสัมพันธ์การดำเนินงานของเทศบาลให้ประชาชนได้ทราบ และเสริมสร้างความสามัคคี	จัดกิจกรรมวันเทศบาลในสำนักงานเทศบาลตำบลยี่หว้า จัดพิธีทำบุญตักบาตรเนื่องในวันเทศบาล จัดบอร์ดประชาสัมพันธ์การดำเนินงานของเทศบาลตำบลยี่หว้า จัดกิจกรรมแข่งขันกีฬาภายในของเทศบาลตำบลยี่หว้า	๑๐,๐๐๐	๑๐,๐๐๐	๑๐,๐๐๐	๑๐,๐๐๐	๑๐,๐๐๐	จำนวนผู้เข้าร่วมกิจกรรม	ได้ระลึกถึงความสำคัญของการก่อตั้งเทศบาล ได้ประชาสัมพันธ์การดำเนินงานของเทศบาล และเสริมสร้างความสามัคคีของบุคลากรของเทศบาลตำบลยี่หว้า	สำนักปลัด
๕	โครงการอบรมสัมมนาและทัศนศึกษาดูงานเพื่อเพิ่มศักยภาพให้แก่คณะผู้บริหาร สมาชิกสภาเทศบาล พนักงานเทศบาล ลูกจ้างประจำ พนักงานจ้าง ของเทศบาลตำบลยี่หว้า	เพื่อฝึกอบรม และศึกษาดูงานรับบริการพัฒนาต่างๆ เพื่อนำมาบริหารจัดการในเทศบาลตำบลยี่หว้า	จัดฝึกอบรมสัมมนาและศึกษาดูงานหน่วยงาน องค์กร กลุ่มที่ประสบผล ในด้านการบริหารจัดการทั้งภาครัฐ และเอกชน สมาชิกสภาเทศบาล พนักงานเทศบาล พนักงานจ้าง ของเทศบาลตำบลยี่หว้า	๒๓๕,๐๐๐	๒๕๕,๐๐๐	๒๕๕,๐๐๐	๒๕๕,๐๐๐	๒๕๕,๐๐๐	จำนวนผู้เข้าร่วมการอบรม	คณะผู้บริหาร สมาชิกสภาเทศบาล พนักงาน ลูกจ้าง พนักงานจ้าง ของเทศบาลตำบลยี่หว้าสามารถนำความรู้ที่ได้มาพัฒนาในเทศบาลตำบลยี่หว้าได้	สำนักปลัด
๖	โครงการอบรมสัมมนาพัฒนาศักยภาพให้กับบุคลากรของเทศบาลตำบลยี่หว้า	เพื่อพัฒนาองค์ความรู้ให้กับบุคลากรของเทศบาลตำบลยี่หว้า ในด้านวิชาการ และคุณธรรมจริยธรรม สร้างกระบวนการกลุ่ม การมีความสามัคคีของบุคลากร	จัดฝึกอบรมพัฒนาศักยภาพการทำงานในด้านคุณธรรมจริยธรรม ความสามัคคี การปกป้องสถาบัน ให้กับบุคลากรของเทศบาลตำบลยี่หว้า จำนวนปีละ ๑ ครั้ง	๒๐๐,๐๐๐	๒๒๐,๐๐๐	๒๒๐,๐๐๐	๒๒๐,๐๐๐	๒๒๐,๐๐๐	จำนวนพนักงานที่เข้าร่วมฝึกอบรม	พนักงาน ลูกจ้าง พนักงานจ้าง มีความรู้ มีคุณธรรมจริยธรรม การปฏิบัติงานมีประสิทธิภาพมากยิ่งขึ้น	สำนักปลัด
๗	โครงการส่งเสริมและพัฒนาศักยภาพของบุคลากรในหน่วยงาน	เพื่อส่งเสริมและพัฒนาศักยภาพของบุคลากรในหน่วยงานของเทศบาลตำบลยี่หว้า ในด้านการเข้ารับการฝึกอบรม พัฒนาศักยภาพตามหลักสูตรที่เกี่ยวข้อง	สนับสนุนการเข้ารับการฝึกอบรมแก่ผู้บริหาร สมาชิกสภาเทศบาล พนักงาน ลูกจ้าง ในหลักสูตรที่เกี่ยวข้อง	๒๐๐,๐๐๐	๒๐๐,๐๐๐	๒๐๐,๐๐๐	๒๐๐,๐๐๐	๒๐๐,๐๐๐	จำนวนผู้เข้ารับการอบรม	บุคลากรในหน่วยงานเทศบาลตำบลยี่หว้า มีศักยภาพ ความรู้ความสามารถ ในการนำมาใช้ในการปฏิบัติงานมากยิ่งขึ้น	สำนักปลัด และทุกกองในเทศบาลตำบลยี่หว้า
๘	โครงการจัดงานรัฐพิธีวันสำคัญ และการจัดงานกิจกรรมต่าง ๆ	เพื่อให้การจัดงานรัฐพิธีเป็นไปด้วยความเรียบร้อยสมพระเกียรติ เพื่อให้ประชาชนได้มีส่วนร่วมและรำลึกถึงพระมหากรุณาธิคุณของพระมหากษัตริย์และพระบรมวงศานุวงศ์	การจัดงานหรือกิจกรรมในงานรัฐพิธีที่สำคัญของชาติ เช่น วันพ่อแห่งชาติ วันแม่แห่งชาติ วันปิยะมหาราช วันเฉลิมพระชนมพรรษา	๕๐,๐๐๐	๘๐,๐๐๐	๑๐๐,๐๐๐	๑๐๐,๐๐๐	๑๐๐,๐๐๐	จำนวนประชาชนที่เข้าร่วมกิจกรรม	เพื่อเทอดพระเกียรติและรำลึกถึงพระมหากรุณาธิคุณของพระมหากษัตริย์และพระบรมวงศานุวงศ์ ของประเทศไทย	สำนักปลัด

ที่	โครงการ	วัตถุประสงค์	เป้าหมาย (ผลผลิตของโครงการ)	งบประมาณ					ตัวชี้วัด (KPI)	ผลที่คาดว่าจะได้รับ	หน่วยงาน รับผิดชอบหลัก
				๒๕๖๖ (บาท)	๒๕๖๗ (บาท)	๒๕๖๘ (บาท)	๒๕๖๙ (บาท)	๒๕๗๐ (บาท)			
๙	โครงการประชามหมู่บ้าน เพื่อจัดทำแผนพัฒนาท้องถิ่น และแผนพัฒนาหมู่บ้าน (One plan)	เพื่อจัดประชุมประชามหมู่บ้าน ในการ จัดทำแผนพัฒนาหมู่บ้านและแผนพัฒนา ท้องถิ่นของเทศบาลตำบลยี่หว้า	จัดประชุมประชามหมู่บ้าน/ตำบล เพื่อชี้แจงการจัดทำแผนพัฒนาท้องถิ่น และแผนพัฒนาหมู่บ้าน ให้กับประชาชน ในเขตเทศบาลตำบลยี่หว้า จำนวน ๑๔ หมู่บ้าน	๓,๐๐๐	๕,๐๐๐	๕,๐๐๐	๕,๐๐๐	๕,๐๐๐	ได้แผนพัฒนา ท้องถิ่น ที่ประชาชน มีส่วนร่วม	ประชาชนมีความรู้ความเข้าใจใน การทำแผนพัฒนามากขึ้นและได้ แผนพัฒนาท้องถิ่นและแผนพัฒนา หมู่บ้านที่มาจากความร่วมมือร่วม ของประชาชนมีคุณภาพมากขึ้น	สำนักปลัด
๑๐	โครงการจัดทำแผนพัฒนาท้องถิ่น	เพื่อจัดทำแผนพัฒนาท้องถิ่น ให้เป็น ไปตามระเบียบกระทรวงมหาดไทย ว่าด้วย การจัดทำแผนพัฒนาท้องถิ่น พ.ศ. ๒๕๔๘ และที่แก้ไขเพิ่มเติมถึง (ฉบับที่ ๓) พ.ศ. ๒๕๖๑	ดำเนินการจัดทำ/ทบทวน/เพิ่มเติม เปลี่ยนแปลง แผนพัฒนาท้องถิ่นของ เทศบาลตำบลยี่หว้า (พ.ศ.๒๕๖๖ - ๒๕๗๐)	๗,๐๐๐	๑๐,๐๐๐	๑๐,๐๐๐	๑๐,๐๐๐	๑๐,๐๐๐	แผนพัฒนาท้องถิ่น แล้วเสร็จตาม ระเบียบ	ได้แผนพัฒนาท้องถิ่นท้องถิ่นของ เทศบาลตำบลยี่หว้า ตามระเบียบ กระทรวงมหาดไทย	สำนักปลัด
๑๑	โครงการฝึกอบรมการจัดทำ แผนพัฒนาท้องถิ่นและแผน พัฒนาหมู่บ้าน	เพื่อสร้างความรู้ความเข้าใจให้ประชาชน ตำบลยี่หว้า คณะกรรมการแผนพัฒนา คณะกรรมการหมู่บ้าน ในการจัดทำแผน พัฒนาท้องถิ่น	จัดฝึกอบรมการทำแผนพัฒนาท้องถิ่น และแผนพัฒนาหมู่บ้าน ให้กับคณะกรรมการ การพัฒนาเทศบาลตำบลยี่หว้า คณะกรรมการประชามตำบลยี่หว้า คณะกรรมการหมู่บ้านในเขตเทศบาล ตำบลยี่หว้าทุกหมู่บ้าน รวมจำนวน ๕๐ คน	๑๐,๐๐๐	๒๐,๐๐๐	๒๐,๐๐๐	๒๐,๐๐๐	๒๐,๐๐๐	จำนวน ผู้เข้าร่วม ฝึกอบรม	คณะกรรมการพัฒนาเทศบาล คณะกรรมการหมู่บ้าน และ ประชามตำบล มีความรู้และ เข้าใจในการทำแผนพัฒนาท้องถิ่น และแผนพัฒนาหมู่บ้านมากยิ่งขึ้น	สำนักปลัด
๑๒	โครงการพัฒนาการให้บริการประชาชน แบบเชิงรุก	เพื่อกระตุ้นและสร้างความเข้าใจให้แก่ ประชาชนในการชำระภาษี และเป็นการ อำนวยความสะดวกให้แก่ประชาชนในการ ชำระภาษี ลดขั้นตอนและประหยัดเวลา ในการเดินทางมาชำระภาษีของประชาชน	จัดกิจกรรมรณรงค์และประชาสัมพันธ์ การชำระภาษี โดยการจัดทำเอกสาร ประชาสัมพันธ์ การจัดรถรณรงค์ประ ชาสัมพันธ์เคลื่อนที่ จัดทำบาร์โค้ด ให้ประชาชนในเขตเทศบาลตำบลยี่หว้า	๕๐,๐๐๐		๕๐,๐๐๐	๕๐,๐๐๐	๕๐,๐๐๐	จำนวนอัตรา การเก็บภาษี ที่เพิ่มขึ้น	ผู้ชำระภาษีมีความเข้าใจในการ ชำระภาษีและเก็บภาษีได้เพิ่มขึ้น ประชาชนได้รับความสะดวกและ รวดเร็ว เทศบาลมีรายได้จากการ จัดเก็บภาษีเพิ่มขึ้น	กองคลัง
๑๓	โครงการปรับปรุงข้อมูลแผนที่ภาษีและ ทะเบียนทรัพย์สิน	เพื่อปรับปรุงระบบแผนที่ภาษีให้มีความ พร้อมและมีประสิทธิภาพในการจัดเก็บ ภาษีเพิ่มขึ้น และเป็นข้อมูลเป็นปัจจุบัน	ปรับปรุงระบบแผนที่ภาษีให้มีความ ทันสมัยและพร้อมในการใช้สำรวจ ข้อมูลของผู้เสียภาษีในเขตเทศบาล ตำบลยี่หว้า	๔๐,๐๐๐	๔๐,๐๐๐	๔๐,๐๐๐	๔๐,๐๐๐	๔๐,๐๐๐	จำนวนอัตรา การเก็บภาษี ที่เพิ่มขึ้น	การจัดเก็บภาษีมีประสิทธิภาพ เพิ่มขึ้น เทศบาลตำบลยี่หว้า มี รายได้จากการจัดเก็บภาษีเพิ่มขึ้น	กองคลัง

ที่	โครงการ	วัตถุประสงค์	เป้าหมาย (ผลผลิตของโครงการ)	งบประมาณ					ตัวชี้วัด (KPI)	ผลที่คาดว่าจะได้รับ	หน่วยงาน รับผิดชอบหลัก
				๒๕๖๖ (บาท)	๒๕๖๗ (บาท)	๒๕๖๘ (บาท)	๒๕๖๙ (บาท)	๒๕๗๐ (บาท)			
๑๔	โครงการจัดการเลือกตั้ง	เพื่อจัดการการเลือกตั้งคณะผู้บริหารหรือสมาชิกสภาเทศบาล กรณีแทนตำแหน่งที่ว่าง ยุบสภา หรือกรณี กกต. สั่งให้มีการเลือกตั้งใหม่	จัดการเลือกตั้งนายกเทศมนตรี หรือสมาชิกสภาเทศบาล ในกรณีแทนตำแหน่งที่ว่าง ยุบสภา หรือกรณี กกต. สั่งให้มีการเลือกตั้งใหม่	๒๐,๐๐๐	๒๐,๐๐๐	๑,๕๐๐,๐๐๐	๒๐,๐๐๐	๒๐,๐๐๐	การจัดการเลือกตั้งแล้วเสร็จ	ได้จัดการเลือกตั้งและมีคณะผู้บริหารพร้อมสมาชิกสภาที่มาจากการเลือกตั้งของประชาชน	สำนักปลัด
๑๕	โครงการกายย่องและเผยแพร่เกียรติคุณ "พ่อตัวอย่าง"	เพื่อเป็นการยกย่องและเผยแพร่เกียรติคุณพ่อตัวอย่าง ในเขตเทศบาลตำบลยุหว่า	จัดกิจกรรมการยกย่องและเผยแพร่เกียรติคุณพ่อตัวอย่างในเขตเทศบาลตำบลยุหว่า โดยการมอบเกียรติบัตรให้พ่อตัวอย่าง ในวันพ่อแห่งชาติ จำนวน ๑๔ คน ปีละ ๑ ครั้ง	๒๐,๐๐๐	๒๐,๐๐๐	๒๐,๐๐๐	๒๐,๐๐๐	๒๐,๐๐๐	จัดกิจกรรมพ่อตัวอย่างปีละ ๑ ครั้ง	ได้ยกย่องและเผยแพร่เกียรติคุณ "พ่อตัวอย่าง" ในเขตเทศบาลตำบลยุหว่า	สำนักปลัด
๑๖	โครงการกายย่องและเผยแพร่เกียรติคุณ "แม่ดีเด่น"	เพื่อเป็นการยกย่องและเผยแพร่เกียรติคุณแม่ดีเด่น ในเขตเทศบาลตำบลยุหว่า	จัดกิจกรรมการยกย่องและเผยแพร่เกียรติคุณแม่ดีเด่นในเขตเทศบาลตำบลยุหว่า โดยการมอบเกียรติบัตรให้แม่ดีเด่น ในวันแม่แห่งชาติ จำนวน ๑๔ คน ปีละ ๑ ครั้ง	๒๐,๐๐๐	๒๐,๐๐๐	๒๐,๐๐๐	๒๐,๐๐๐	๒๐,๐๐๐	จัดกิจกรรมแม่ดีเด่นปีละ ๑ ครั้ง	ได้ยกย่องและเผยแพร่เกียรติคุณ "แม่ดีเด่น" ในเขตเทศบาลตำบลยุหว่า	สำนักปลัด
๑๗	โครงการสนับสนุนการจัดการงานรัฐพิธีอำเภอสันป่าตอง	เพื่อสนับสนุนการจัดการรัฐพิธี และกิจกรรมของอำเภอสันป่าตอง	อุดหนุนโครงการจัดการรัฐพิธีให้อำเภอสันป่าตอง จำนวน ๑ แห่ง	๑๐,๐๐๐	๑๐,๐๐๐	๑๐,๐๐๐	๑๐,๐๐๐	๑๐,๐๐๐	อุดหนุนอำเภอสันป่าตองปีละ ๑ ครั้ง	พสกนิกร ได้แสดงความจงรักภักดีต่อสถาบันพระมหากษัตริย์	อำเภอ สันป่าตอง
๑๘	โครงการบริหารจัดการศูนย์ปฏิบัติการร่วมในการช่วยเหลือประชาชนขององค์กรปกครองส่วนท้องถิ่น	เพื่อเผยแพร่ข้อมูลข่าวสารหลักเกณฑ์และวิธีการในการช่วยเหลือประชาชน รวบรวมข้อมูลปัญหาความต้องการของประชาชน และเป็นศูนย์ประชาสัมพันธ์ผลการดำเนินงานการช่วยเหลือประชาชนของอำเภอสันป่าตอง	อุดหนุนศูนย์ปฏิบัติการร่วมในการช่วยเหลือประชาชนขององค์กรปกครองส่วนท้องถิ่น ให้แก่องค์กรปกครองส่วนท้องถิ่น ในเขตอำเภอสันป่าตอง	๒๗,๐๐๐	๒๗,๐๐๐	๒๗,๐๐๐	๒๗,๐๐๐	๒๗,๐๐๐	อุดหนุนองค์กรปกครองส่วนท้องถิ่น ในเขตอำเภอสันป่าตองปีละ ๑ แห่ง	ศูนย์ปฏิบัติการร่วมในการช่วยเหลือประชาชนขององค์กรปกครองส่วนท้องถิ่นในอำเภอสันป่าตอง มีการปฏิบัติงานที่มีประสิทธิภาพมากขึ้น	องค์กรปกครองส่วนท้องถิ่นในอำเภอสันป่าตอง
๑๙	โครงการอบรมหลักสูตรนักรักษาพยาบาล	เพื่อพัฒนาองค์ความรู้ให้กับพนักงานเทศบาล ให้สามารถปฏิบัติงานตามตำแหน่งหน้าที่ได้อย่างมีประสิทธิภาพ	จัดส่งนักรักษาพยาบาลบุคคล เข้ารับการศึกษาดูงานตามหลักสูตร ณ สถาบันพัฒนาบุคลากรท้องถิ่น	๓๔,๐๐๐					จำนวนนักรักษาพยาบาลบุคคลที่ผ่านการอบรม	นักรักษาพยาบาลบุคคลสามารถนำความรู้มาใช้ในการปฏิบัติงานได้อย่างมีประสิทธิภาพมากขึ้น	สำนักปลัด

ที่	โครงการ	วัตถุประสงค์	เป้าหมาย (ผลผลิตของโครงการ)	งบประมาณ					ตัวชี้วัด (KPI)	ผลที่คาดว่าจะได้รับ	หน่วยงาน รับผิดชอบหลัก
				๒๕๖๖ (บาท)	๒๕๖๗ (บาท)	๒๕๖๘ (บาท)	๒๕๖๙ (บาท)	๒๕๗๐ (บาท)			
๒๐	โครงการอบรมหลักสูตรนักวิชาการ เกษตร	เพื่อพัฒนาองค์ความรู้ให้กับพนักงาน เทศบาล ให้สามารถปฏิบัติงานตามตำแหน่ง หน้าที่ได้อย่างมีประสิทธิภาพ	จัดส่งนักวิชาการเกษตร เข้ารับการ ศึกษาอบรมตามหลักสูตร ณ สถาบัน พัฒนาบุคลากรท้องถิ่น	๓๔,๕๐๐					จำนวนนัก วิชาการเกษตร ที่ผ่านการอบรม	นักวิชาการเกษตรสามารถนำ ความรู้มาใช้ในการปฏิบัติงานได้ อย่างมีประสิทธิภาพมากขึ้น	สำนักปลัด
๒๑	โครงการยกย่องเชิดชูเกียรติให้กับ พนักงานเจ้าหน้าที่	เพื่อส่งเสริมและพัฒนาให้พนักงานมีความ ประพฤติตนเป็นแบบอย่างที่ดีและอุทิศตน เพื่อประโยชน์แก่ท้องถิ่นและองค์กร เพื่อเชิดชูเกียรติให้กับพนักงานเจ้าหน้าที่ ที่ทุ่มประโยชน์ให้กับราชการ เป็นการสร้าง ขวัญและกำลังใจให้แก่พนักงาน ลูกจ้าง ประจำและพนักงานจ้าง	จัดกิจกรรมมอบใบประกาศเกียรติคุณ ให้แก่พนักงานที่สมควรได้รับการยกย่อง ในวันท้องถิ่นไทยและวันเกษียณอายุ ราชการ	๕,๐๐๐	๖,๐๐๐	๖,๐๐๐	๖,๐๐๐	๖,๐๐๐	มอบใบประกาศ เกียรติคุณให้กับ พนักงาน ลูกจ้างประจำ พนักงานจ้าง ปีละ ๒ ครั้ง	พนักงานเจ้าหน้าที่ที่มีขวัญและ กำลังใจในการปฏิบัติงาน และเกิด จิตสำนึก มีคุณธรรมจริยธรรม และความซื่อสัตย์ในการปฏิบัติ ราชการ	สำนักปลัด
๒๒	โครงการจิตอาสา "เราทำความดี ด้วยหัวใจ"	เพื่อขับเคลื่อนโครงการจิตอาสา เราทำความดี ด้วยหัวใจ และทำกิจกรรม บำเพ็ญสาธารณประโยชน์ ในพื้นที่ เทศบาลตำบลยุหว่า	จัดกิจกรรมจิตอาสา "เราทำความดี ด้วยหัวใจ บำเพ็ญสาธารณประโยชน์ โดยมีคณะผู้บริหาร สมาชิกสภา พนักงานเทศบาล ลูกจ้าง ประชาชน และหน่วยงานราชการต่าง ๆ		๓๐,๐๐๐	๓๐,๐๐๐	๓๐,๐๐๐	๓๐,๐๐๐	จัดกิจกรรม จิตอาสา ในพื้นที่ เทศบาลตำบล ยุหว่า	ได้ขับเคลื่อนกิจกรรมจิตอาสา "เราทำความดีด้วยหัวใจ" มีความสามัคคีในหมู่คณะ มีการบูรณาการร่วมกันของกลุ่ม องค์กรต่าง ๆ	สำนักปลัด
๒๓	โครงการฝึกอบรมเพิ่มประสิทธิภาพ การจัดซื้อจัดจ้าง ตามพระราชบัญญัติ การจัดซื้อจัดจ้าง และการบริหารพัสดุ ภาครัฐ พ.ศ. ๒๕๖๐	เพื่อส่งเสริมและพัฒนาเจ้าหน้าที่ปฏิบัติ งาน และคณะกรรมการจัดซื้อจัดจ้าง เกี่ยวกับการจัดซื้อจัดจ้าง และการบริหาร พัสดุ ให้เข้าใจในกฎหมาย ระเบียบ ข้อบังคับและแนวทางปฏิบัติเกี่ยวกับการ จัดซื้อจัดจ้าง	จัดฝึกอบรมเพิ่มประสิทธิภาพการจัดซื้อ จัดจ้าง ตามพระราชบัญญัติการจัดซื้อ จัดจ้าง และการบริหารพัสดุภาครัฐ พ.ศ. ๒๕๖๐ ให้แก่ คณะกรรมการจัดซื้อ จัดจ้าง		๒๕,๐๐๐	๒๕,๐๐๐	๒๕,๐๐๐	๒๕,๐๐๐	จัดอบรม คณะกรรมการ จัดซื้อจัดจ้าง จำนวนปีละ ๑ ครั้ง	คณะกรรมการจัดซื้อจัดจ้าง มี ความรู้ในระเบียบ กฎหมาย ข้อบังคับและแนวทางปฏิบัติ เกี่ยวกับการจัดซื้อจัดจ้าง สามารถ ปฏิบัติงานได้อย่างมีประสิทธิภาพ มากยิ่งขึ้น	กองคลัง
๒๔	โครงการระบบจัดเก็บเอกสารด้วยระบบ อิเล็กทรอนิกส์	เพื่อจัดเก็บเอกสารสำคัญ เอกสารทางการเงินและบัญชีที่อยู่ในระบบอิเล็กทรอนิกส์ มีความสะดวกในการค้นหา เป็นระเบียบ และมีความปลอดภัย	จัดเครื่องสำรองข้อมูล External ขนาด ความจุ ๕ TB จำนวน ๑ เครื่อง จัดเช่าเครื่องสแกนเอกสารแบบสำนักงาน จำนวน ๑ เครื่อง ๑๒ เดือน		๕๐,๐๐๐	๕๐,๐๐๐	๕๐,๐๐๐	๕๐,๐๐๐	มีระบบจัดเก็บ เอกสารด้วยระบบ อิเล็กทรอนิกส์ จำนวน ๑ ชุด	มีระบบจัดเก็บเอกสารสำคัญ เอกสารทางการเงินและบัญชี ให้อยู่ในระบบอิเล็กทรอนิกส์ มีความสะดวกในการค้นหา เป็นระเบียบ และมีความปลอดภัย	กองคลัง

รายละเอียดโครงการพัฒนา

แผนพัฒนาท้องถิ่น (พ.ศ. ๒๕๖๖ - ๒๕๗๐) ทบทวน เพิ่มเติมครั้งที่ ๑ / ๒๕๖๖

เทศบาลตำบลยุหว่า อำเภอสันป่าตอง จังหวัดเชียงใหม่

ก. ยุทธศาสตร์ชาติ ๒๐ ปี ยุทธศาสตร์ที่ ๖ ยุทธศาสตร์ด้านการปรับสมดุลและพัฒนาระบบการบริหารจัดการภาครัฐ

ข. แผนพัฒนาเศรษฐกิจและสังคมแห่งชาติ ฉบับที่ ๑๓ หมายความว่า ๑๓ ไทยมีภาครัฐที่ทันสมัย มีประสิทธิภาพ และตอบโจทย์ประชาชนคุ้มครองทางสังคมที่เพียงพอเหมาะสม

ค. Sustainable Development Goals:SDGs เป้าหมายที่ ๑๖ ส่งเสริมสังคมที่สงบสุขและครอบคลุมเพื่อการพัฒนาที่ยั่งยืน ให้ทุกคนเข้าถึงความยุติธรรม และสร้างสถาบันที่มีประสิทธิภาพ รับผิดชอบ และครอบคลุมในทุกระดับ

ง. ยุทธศาสตร์จังหวัดที่ ๕ การเสริมสร้างสังคมคุณภาพ เมื่อนำอยู่มีความปลอดภัย เพื่อคุณภาพชีวิตที่ดีของประชาชน

จ. ยุทธศาสตร์การพัฒนาขององค์กรปกครองส่วนท้องถิ่นในเขตจังหวัด ที่ ๗ ด้านการบริหารจัดการบ้านเมืองที่ดี

๑. ยุทธศาสตร์การพัฒนาของเทศบาลตำบลยุหว่า ยุทธศาสตร์ที่ ๗ ยุทธศาสตร์การพัฒนาด้านการเมือง การบริหารจัดการที่ดี

๑.๑ กลยุทธ์ดำเนินการส่งเสริมกระบวนการมีส่วนร่วมของประชาชน เน้นประชาชนเป็นศูนย์กลางในการดำเนินงาน สร้างระบบธรรมาภิบาลในองค์กร มุ่งเน้นส่งเสริมให้มีความสำคัญต่อกระบวนการมีส่วนร่วมของภาคประชาชนยิ่งขึ้น

(๒) แผนงานสร้างความเข้มแข็งของชุมชน

ที่	โครงการ	วัตถุประสงค์	เป้าหมาย (ผลผลิตของโครงการ)	งบประมาณ					ตัวชี้วัด (KPI)	ผลที่คาดว่าจะได้รับ	หน่วยงาน รับผิดชอบ
				๒๕๖๖ (บาท)	๒๕๖๗ (บาท)	๒๕๖๘ (บาท)	๒๕๖๙ (บาท)	๒๕๗๐ (บาท)			
๑	โครงการฝึกอบรมพัฒนาศักยภาพคณะกรรมการหมู่บ้าน กับการมีส่วนร่วมในการพัฒนาท้องถิ่น	เพื่อพัฒนาศักยภาพและเพิ่มประสิทธิภาพในการทำงานของคณะกรรมการหมู่บ้านในเขตเทศบาลตำบลยุหว่า ในการส่งเสริมการมีส่วนร่วมในการพัฒนาท้องถิ่น	จัดอบรมและทัศนศึกษาดูงานของคณะกรรมการหมู่บ้านในเขตเทศบาลตำบลยุหว่า จำนวนไม่เกิน ๔๕ คน โดยได้อบรมความรู้เกี่ยวกับการมีส่วนร่วมในการพัฒนาท้องถิ่น การศึกษาดูงานในแหล่งเรียนรู้ต่าง ๆ เกี่ยวกับการพัฒนาท้องถิ่นในด้านต่าง ๆ เพื่อนำมาปรับใช้ในพื้นที่ของเทศบาลตำบลยุหว่าได้	๑๕๐,๐๐๐	๑๗๐,๐๐๐	๑๗๐,๐๐๐	๑๗๐,๐๐๐	๑๗๐,๐๐๐	จำนวนผู้เข้ารับการอบรม	คณะกรรมการหมู่บ้านได้เรียนรู้และได้รับประสบการณ์ใหม่ ๆ จากแหล่งเรียนรู้และสถานที่ศึกษาดูงานและสามารถนำมาปรับใช้ในพื้นที่ได้และมีส่วนร่วมในการพัฒนาเทศบาลตำบลยุหว่ามากขึ้น	สำนักปลัด

รายละเอียดโครงการพัฒนา

แผนพัฒนาท้องถิ่น (พ.ศ. ๒๕๖๖ - ๒๕๗๐) ทบพทวน เพิ่มเติมครั้งที่ ๑ / ๒๕๖๖

สำหรับ โครงการที่เกี่วข้องกับขององค์กรปกครองส่วนท้องถิ่นที่ใช้สำหรับประสานแผนพัฒนาท้องถิ่น

เทศบาลตำบลยุหว่า อำเภอสันป่าตอง จังหวัดเชียงใหม่

ก. ยุทธศาสตร์ชาติ ๒๐ ปี ยุทธศาสตร์ที่ ๒ ยุทธศาสตร์ด้านการสร้างความสามารถในการแข่งขัน

ข. แผนพัฒนาเศรษฐกิจและสังคมแห่งชาติ ฉบับที่ ๑๓ หมายเหตุที่ ๕ ไทยเป็นประตูการค้าการลงทุนและยุทธศาสตร์ทางโลจิสติกส์ที่สำคัญของภูมิภาค

ค. Sustainable Development Goals:SDGs เป้าหมายที่ ๙ สร้างโครงสร้างพื้นฐานที่มีความทนทาน ส่งเสริมการพัฒนาอุตสาหกรรมที่ครอบคลุมและยั่งยืน และส่งเสริมนวัตกรรม

ง. ยุทธศาสตร์จังหวัดที่ ๑ การส่งเสริมอุตสาหกรรมท่องเที่ยว เน้นคุณค่าที่สามารถปรับตัวตามสถานการณ์ เพื่อขับเคลื่อนเศรษฐกิจท้องถิ่น

จ. ยุทธศาสตร์การพัฒนาขององค์กรปกครองส่วนท้องถิ่นในเขตจังหวัด ที่ ๒ ยุทธศาสตร์ด้านโครงสร้างพื้นฐาน สาธารณูปโภค และแหล่งน้ำ

๑. ยุทธศาสตร์การพัฒนาของเทศบาลตำบลยุหว่า ยุทธศาสตร์ที่ ๑ ยุทธศาสตร์การพัฒนาด้านโครงสร้างพื้นฐาน

๑.๑ กลยุทธ์ ดำเนินการพัฒนาและปรับปรุงระบบโครงสร้างพื้นฐาน ประเภทสาธารณูปโภคและสาธารณูปการ เช่น เส้นทางคมนาคม ระบบการระบายน้ำ ระบบประปาหมู่บ้าน ระบบไฟฟ้าสาธารณะ ให้ความสะดวก รวดเร็ว ปลอดภัยและเพียงพอต่อความต้องการของประชาชน

(๑) แผนงานอุตสาหกรรมและการโยธา

ที่	โครงการ	วัตถุประสงค์	เป้าหมาย (ผลผลิตของโครงการ)	งบประมาณ					ตัวชี้วัด (KPI)	ผลที่คาดว่าจะได้รับ	หน่วยงาน รับผิดชอบ	
				๒๕๖๖ (บาท)	๒๕๖๗ (บาท)	๒๕๖๘ (บาท)	๒๕๖๙ (บาท)	๒๕๗๐ (บาท)				
๑	ก่อสร้างอาคารโครงสร้างเหล็ก (โดม) สนามกีฬา บ้านกลาง หมู่ที่ ๒ ตำบลยุหว่า อำเภอสันป่าตอง จังหวัดเชียงใหม่	เพื่อใช้เป็นสถานที่จัดกิจกรรมต่าง ๆ ของหมู่บ้าน เช่น การแข่งขันกีฬา การออกกำลังกาย การอบรม การประชุม เป็นต้น	ก่อสร้างอาคารโครงสร้างเหล็ก (โดม) สนามกีฬา บ้านกลาง หมู่ที่ ๒ ตำบลยุหว่า อำเภอสันป่าตอง จังหวัดเชียงใหม่ ขนาดกว้าง ๑๕.๐๐ เมตร ยาว ๑๘.๐๐ เมตร พื้นที่ดำเนินการรวม ๒๗๐ ตารางเมตร พร้อมติดตั้งเครื่องออกกำลังกาย จำนวน ๒๐ ชุด จำนวน ๑ แห่ง	๑,๓๖๒,๐๐๐						จำนวนอาคารก่อสร้างแล้วเสร็จ	หมู่บ้านมีสถานที่สำหรับใช้จัดกิจกรรมต่าง ๆ ได้อย่างสะดวก ปลอดภัย	กองช่าง อบจ.เชียงใหม่ กรมส่งเสริมฯ หน่วยงานอื่น ๆ
๒	ปรับปรุงซ่อมแซมผิวจราจร โดยการเสริมผิวลาดยางแอสฟัลท์ติกคอนกรีต (โอเวอร์เลย์) พร้อมขยายปิกจราจร เชื่อมทาง ถนนสายหลักบ้านหนองสะเรียม (ถนนสายหลัก ๒) เชื่อมถนนซอย ๑๗ หมู่ที่ ๑๕ บ้านหนองสะเรียม ตำบลยุหว่า อำเภอสันป่าตอง จังหวัดเชียงใหม่	เพื่อการคมนาคมในหมู่บ้าน สะดวกรวดเร็วและปลอดภัย	ปรับปรุงซ่อมแซมผิวจราจร โดยการเสริมผิวลาดยางแอสฟัลท์ติกคอนกรีต (โอเวอร์เลย์)พร้อมขยายปิกจราจรเชื่อมทาง รหัสทางหลวงท้องถิ่น ชม.ถ. ๑๘๐ - ๐๑๒ ขนาดกว้าง ๔.๐๐ เมตร ยาว ๘๙๓.๐๐ เมตร หนา ๐.๐๕ เมตร พื้นที่เสริมขยายปิกจราจร รวม ๒๔.๔๐ ตารางเมตร พื้นที่ดำเนินการรวม ๓,๕๙๖.๔๐ ตารางเมตร จำนวน ๑ แห่ง	๑,๕๖๓,๐๐๐						จำนวนระยะทางที่ก่อสร้างแล้วเสร็จ	ประชาชนเดินทางไปมาสะดวก รวดเร็ว และปลอดภัย	กองช่าง อบจ.เชียงใหม่ กรมส่งเสริมฯ หน่วยงานอื่น ๆ

ที่	โครงการ	วัตถุประสงค์	เป้าหมาย (ผลผลิตของโครงการ)	งบประมาณ					ตัวชี้วัด (KPI)	ผลที่คาดว่าจะได้รับ	หน่วยงาน รับผิดชอบ
				๒๕๖๖ (บาท)	๒๕๖๗ (บาท)	๒๕๖๘ (บาท)	๒๕๖๙ (บาท)	๒๕๗๐ (บาท)			
๓	ปรับปรุงผิวจราจรโดยการเสริมผิวลาดยางแอสฟัลต์ติกคอนกรีต (โอเวอร์เลย์) ถนนสายหลักในหมู่บ้าน บ้านคอนตัน หมู่ที่ ๑๒ เชื่อม บ้านสันป่าตองหลวง หมู่ที่ ๑ ตำบลยุหว่า อำเภอสันป่าตอง จังหวัดเชียงใหม่	เพื่อการคมนาคมในหมู่บ้านมีความ สะดวกรวดเร็วและปลอดภัย	ปรับปรุงผิวจราจรโดยการเสริมผิว ลาดยางแอสฟัลต์ติกคอนกรีต (โอเวอร์เลย์) ถนนสายหลักในหมู่บ้าน บ้านคอนตัน หมู่ที่ ๑๒ เชื่อม บ้านสันป่าตองหลวง หมู่ที่ ๑ ตำบลยุหว่า ขนาดกว้าง ๔.๐๐ เมตร ยาว ๑,๒๗๕.๐๐ เมตร หนา ๐.๐๕ เมตร พื้นที่ดำเนินการรวม ๕,๑๐๐ ตารางเมตร จำนวน ๑ แห่ง	๒,๐๔๐,๐๐๐					จำนวนระยะทางที่ ก่อสร้างแล้วเสร็จ	ประชาชนเดินทางไปมา สะดวกรวดเร็วปลอดภัย	กองช่าง อบจ.เชียงใหม่ กรมส่งเสริมฯ หน่วยงานอื่น ๆ
๔	ปรับปรุงผิวจราจรโดยการเสริมผิวลาดยางแอสฟัลต์ติกคอนกรีต (โอเวอร์เลย์) พร้อมขยายปีกจราจรเชื่อมทาง รหัสทางหลวงท้องถิ่น ชม.ถ ๑๘๐ - ๐๒๑ ถนนสายหลัก บ้านใหม่ม่วงก้อน หมู่ที่ ๗ เชื่อมถนนบ้านคอนตัน หมู่ที่ ๑๒ ตำบลยุหว่า และเชื่อมบ้านกัวแลน้อย หมู่ที่ ๑๐ เขตเทศบาลตำบลบ้านแม่ อำเภอสันป่าตอง จังหวัดเชียงใหม่	เพื่อการคมนาคมระหว่างหมู่บ้าน มีความสะดวกรวดเร็วและปลอดภัย	ปรับปรุงผิวจราจร โดยการเสริมผิวลาดยาง แอสฟัลต์ติกคอนกรีต (โอเวอร์เลย์) ถนนสายหลัก บ้านใหม่ม่วงก้อน หมู่ที่ ๗ เชื่อมบ้านคอนตัน หมู่ที่ ๑๒ ตำบลยุหว่า และ เชื่อมบ้านกัวแลน้อย หมู่ที่ ๑๐ เขตเทศบาลตำบลบ้านแม่ จำนวน ๒ ช่วง ช่วงที่ ๑ ขนาดกว้าง ๔.๐๐ เมตร ยาว ๗๒.๐๐ เมตร หนา ๐.๐๕ เมตร ช่วงที่ ๒ ขนาดกว้าง ๕.๕๐ เมตร ยาว ๑๕๒.๐๐ เมตร หนา ๐.๐๕ เมตร พื้นที่ขยายปีกจราจร ๑๑.๘๐ ตารางเมตร พื้นที่ดำเนินการรวม ๑,๑๓๕.๐๐ ตารางเมตร จำนวน ๑ แห่ง	๔๙๗,๐๐๐					จำนวนระยะทางที่ ปรับปรุงแล้วเสร็จ	ประชาชนเดินทางไปมา สะดวกรวดเร็วปลอดภัย	กองช่าง อบจ.เชียงใหม่ กรมส่งเสริมฯ หน่วยงานอื่น ๆ
๕	โครงการก่อสร้างท่อลอดเหลี่ยมคอนกรีตเสริมเหล็กข้ามลำเหมืองหลวง บ้านหนองหวาย หมู่ที่ ๓ ตำบลยุหว่า เชื่อมบ้านหนองหวาย หมู่ที่ ๑๑ ตำบลน้ำบ่อหลวง อำเภอสันป่าตอง จังหวัดเชียงใหม่	เพื่อการระบายน้ำและขยายถนน ป้องกันน้ำท่วมในหมู่บ้าน	ก่อสร้างท่อลอดเหลี่ยมคอนกรีตเสริมเหล็ก ข้ามลำเหมืองหลวง บ้านหนองหวาย หมู่ที่ ๓ ตำบลยุหว่า เชื่อมบ้านหนองหวาย หมู่ที่ ๑๑ ตำบลน้ำบ่อหลวง ชนิดช่องเดียว ขนาดกว้าง ๔.๐๐ เมตร ยาว ๕.๐๐ เมตร สูง ๒.๑๐ เมตร จำนวน ๑ แห่ง	๔๔๐,๐๐๐					จำนวนระยะทางที่ วางท่อแล้วเสร็จ	การระบายน้ำได้ดีขึ้น การคมนาคมสะดวกขึ้น ป้องกันน้ำท่วมได้	กองช่าง อบจ.เชียงใหม่ กรมส่งเสริมฯ หน่วยงานอื่น ๆ

ที่	โครงการ	วัตถุประสงค์	เป้าหมาย (ผลผลิตของโครงการ)	งบประมาณ					ตัวชี้วัด (KPI)	ผลที่คาดว่าจะได้รับ	หน่วยงาน รับผิดชอบ	
				๒๕๖๖ (บาท)	๒๕๖๗ (บาท)	๒๕๖๘ (บาท)	๒๕๖๙ (บาท)	๒๕๗๐ (บาท)				
๖	โครงการปรับปรุงผิวจราจรแบบ Over - Lay ด้วยแอสฟัลต์ติกคอนกรีต จากถนนสายหลักบ้านอุเม็ง หมู่ที่ ๕ ผ่านบ้านกิวแลหลวง หมู่ที่ ๔ ตำบลยุหว่า (เขตเทศบาลตำบลยุหว่า) เชื่อม บ้านกิวแลน้อย หมู่ที่ ๑๐ ตำบลบ้านแม (เขตเทศบาลตำบลบ้านแม) อำเภอสันป่าตอง จังหวัดเชียงใหม่	เพื่อให้การคมนาคมในหมู่บ้าน มีความสะดวก รวดเร็วและปลอดภัย	ปรับปรุงผิวจราจรแบบ Over - Lay ด้วยแอสฟัลต์ติกคอนกรีต จากถนนสายหลักบ้านอุเม็ง หมู่ที่ ๕ ผ่านบ้านกิวแลหลวง หมู่ที่ ๔ ตำบลยุหว่า (เขตเทศบาลตำบลยุหว่า) เชื่อม บ้านกิวแลน้อย หมู่ที่ ๑๐ ตำบลบ้านแม (เขตเทศบาลตำบลบ้านแม) อำเภอสันป่าตอง จังหวัดเชียงใหม่ ขนาดกว้าง ๔.๐๐ เมตร ยาว ๖๙๒.๐๐ เมตร หนา ๐.๐๕ เมตร จำนวน ๑ แห่ง	๑,๑๐๐,๐๐๐						จำนวนระยะทางที่ก่อสร้างแล้วเสร็จ	ประชาชนเดินทางไปมาสะดวก รวดเร็ว และปลอดภัย	กองช่าง อบจ.เชียงใหม่ กรมส่งเสริมฯ หน่วยงานอื่น ๆ
๗	ก่อสร้างถนนคอนกรีตเสริมเหล็ก ชนิดมีไหล่ทาง ถนนขอย ๓ บ้านหนองสะเรียม หมู่ที่ ๑๕ ตำบลยุหว่า เขตเทศบาลตำบลยุหว่า อำเภอสันป่าตอง จังหวัดเชียงใหม่ เชื่อมบ้านทุ่งฟ้าต หมู่ที่ ๕ ตำบลมะขามหลวง เขตเทศบาลตำบลบ้านกลาง อำเภอสันป่าตอง จังหวัดเชียงใหม่	เพื่อการคมนาคมของประชาชน นักท่องเที่ยว พ่อค้า แม่ค้า มีความสะดวก รวดเร็วและปลอดภัย	ก่อสร้างถนนคอนกรีตเสริมเหล็ก ชนิดมีไหล่ทาง ขนาดกว้าง ๖.๐๐ เมตร ยาว ๒๕๐.๐๐ เมตร หนา ๐.๑๕ เมตร พื้นที่ดำเนินการไม่น้อยกว่า ๑,๕๐๐.๐๐ ตารางเมตร จำนวน ๑ แห่ง		๘๘๐,๐๐๐					จำนวนระยะทางที่ก่อสร้างแล้วเสร็จ	ประชาชนเดินทางไปมาสะดวก รวดเร็วปลอดภัย	อบจ.เชียงใหม่
๘	ก่อสร้างกำแพงกันดินคอนกรีตเสริมเหล็ก ลำเหมืองหลวง เลียบถนนสายบ้านกลาง หมู่ที่ ๒ เชื่อมบ้านหนองหาว หมู่ที่ ๓ ตำบลยุหว่า อำเภอสันป่าตอง จังหวัดเชียงใหม่	เพื่อป้องกันตลิ่งพัง ถนนทรุดตัว และเพื่อขยายถนนเพื่อการคมนาคม มีความสะดวก รวดเร็วและปลอดภัย	ก่อสร้างกำแพงกันดินคอนกรีตเสริมเหล็ก ลำเหมืองหลวง เลียบถนนสายบ้านกลาง หมู่ที่ ๒ เชื่อมบ้านหนองหาว หมู่ที่ ๓ ตำบลยุหว่า อำเภอสันป่าตอง จังหวัดเชียงใหม่ ขนาดฐานกว้าง ๑.๕๐ เมตร ยาว ๑,๐๖๒.๐๐ เมตร สูง ๒.๓๐ เมตร พร้อมราวกันตก จำนวน ๑ แห่ง		๑๑,๑๗๒,๐๐๐					จำนวนระยะทางที่ก่อสร้างแล้วเสร็จ	สามารถป้องกันตลิ่งพัง การทรุดตัวของถนน และเส้นทางคมนาคมมีความกว้างขึ้น การเดินทางมีความสะดวก รวดเร็วและปลอดภัย	กองช่าง อบจ.เชียงใหม่ กรมส่งเสริมฯ หน่วยงานอื่น ๆ

ที่	โครงการ	วัตถุประสงค์	เป้าหมาย (ผลผลิตของโครงการ)	งบประมาณ					ตัวชี้วัด (KPI)	ผลที่คาดว่าจะได้รับ	หน่วยงาน รับผิดชอบ
				๒๕๖๖ (บาท)	๒๕๖๗ (บาท)	๒๕๖๘ (บาท)	๒๕๖๙ (บาท)	๒๕๗๐ (บาท)			
๙	ก่อสร้างถนนคอนกรีตเสริมเหล็ก พร้อมติดตั้งชุดโคมไฟถนน/ชุดโคมไฟโซล่าเซลล์ ถนนสายหลัก ๒ (ซอยเลียบบลำเหมืองเจ้าศรีหมื่น) บ้านอุ้มเม็ง หมู่ที่ ๕ ตำบลยุหว่า อำเภอสันป่าตอง จังหวัดเชียงใหม่	เพื่อการคมนาคมในหมู่บ้านมีความ สะดวกรวดเร็วและปลอดภัย	ก่อสร้างถนนคอนกรีตเสริมเหล็ก ถนนสายหลัก ๒ (ซอยเลียบบลำเหมืองเจ้าศรีหมื่น) บ้านอุ้มเม็ง หมู่ที่ ๕ จำนวน ๓ ช่วง ช่วงที่ ๑ ขนาดกว้าง ๓ เมตร ยาว ๓๙.๕๐ เมตร หนา ๐.๑๕ เมตร ช่วงที่ ๒ ขนาดกว้าง ๓.๐๐ เมตร ยาว ๑๐๐.๐๐ เมตร หนา ๐.๑๕ เมตร ช่วงที่ ๓ ขนาดกว้าง ๒.๕๐ เมตร ยาว ๖๒๕.๐๐ เมตร หนา ๐.๑๕ เมตร พร้อมติดตั้งชุดโคมไฟถนนโซล่าเซลล์แอลอีดี จำนวน ๕๐ ต้น		๑,๘๔๘,๐๐๐				จำนวนระยะทางที่ก่อสร้างแล้วเสร็จ	ประชาชนเดินทางไปมาสะดวกรวดเร็วปลอดภัย	กองช่าง อบจ.เชียงใหม่ กรมส่งเสริมฯ หน่วยงานอื่น ๆ
๑๐	ปรับปรุงซ่อมแซมผิวจราจรโดยการเสริมผิวลาดยางแอสฟัลท์ติกคอนกรีต (โอเวอร์เลย์) พร้อมเสริมขยายผิวและปีกจราจรเชื่อมทาง ถนนสายหลัก บ้านกัวแลหลวง หมู่ที่ ๔ เชื่อมถนนสายหลักบ้านกัวแลหลวง หมู่ที่ ๔ ตำบลยุหว่า เทศบาลตำบลยุหว่า อำเภอสันป่าตอง จังหวัดเชียงใหม่	เพื่อการคมนาคมในหมู่บ้านมีความ สะดวกรวดเร็วและปลอดภัย	ปรับปรุงผิวจราจร โดยการเสริมผิวลาดยางแอสฟัลท์ติกคอนกรีต (โอเวอร์เลย์) พร้อมเสริมขยายปีกจราจรเชื่อมทาง ถนนสายหลักบ้านกัวแลหลวง หมู่ที่ ๔ เชื่อมถนนสายหลักบ้านกัวแลหลวง หมู่ที่ ๔ ตำบลยุหว่า รหัสทางหลวงท้องถิ่น ชม.ถ ๑๘๐ - ๑๑๑ ขนาดกว้าง ๔.๐๐ เมตร ยาว ๓๕๐.๐๐ เมตร หนา ๐.๐๕ เมตร พื้นที่เสริมขยายผิวและปีกจราจร ๙๖.๒๕ ตารางเมตร พื้นที่ดำเนินการรวม ๑,๔๙๖.๒๕ ตารางเมตร จำนวน ๑ แห่ง		๖๘๘,๐๐๐				จำนวนระยะทางที่ปรับปรุงแล้วเสร็จ	ประชาชนเดินทางไปมาสะดวกรวดเร็วปลอดภัย	กองช่าง อบจ.เชียงใหม่ กรมส่งเสริมฯ หน่วยงานอื่น ๆ
๑๑	ปรับปรุงซ่อมแซมผิวจราจรถนนแบบโอเวอร์เลย์ ถนนบ้านกลาง หมู่ที่ ๒ เขตเทศบาลตำบลยุหว่า เชื่อมบ้านกลาง หมู่ที่ ๒ เขตเทศบาลตำบลสันป่าตอง ตำบลยุหว่า อำเภอสันป่าตอง จังหวัดเชียงใหม่	เพื่อการคมนาคมในหมู่บ้าน สะดวกรวดเร็วและปลอดภัย	ปรับปรุงซ่อมแซมผิวถนนแบบโอเวอร์เลย์ ช่วงที่ ๑ ขนาดกว้าง ๕.๐๐ เมตร ยาว ๑๖๐.๐๐ เมตร หนา ๐.๐๕ เมตร ช่วงที่ ๒ ขนาดกว้าง ๔.๐๐ เมตร ยาว ๑,๑๑๐.๐๐ เมตร หนา ๐.๐๕ เมตร ช่วงที่ ๓ ขนาดกว้าง ๕.๐๐ เมตร ยาว ๑๖๗.๐๐ เมตร หนา ๐.๐๕ เมตร จำนวน ๑ แห่ง		๑,๙๗๕,๐๐๐				จำนวนระยะทางที่ก่อสร้างแล้วเสร็จ	ประชาชนเดินทางไปมาสะดวก รวดเร็ว และปลอดภัย	กองช่าง อบจ.เชียงใหม่ กรมส่งเสริมฯ หน่วยงานอื่น ๆ

ที่	โครงการ	วัตถุประสงค์	เป้าหมาย (ผลผลิตของโครงการ)	งบประมาณ					ตัวชี้วัด (KPI)	ผลที่คาดว่าจะได้รับ	หน่วยงาน รับผิดชอบ
				๒๕๖๖ (บาท)	๒๕๖๗ (บาท)	๒๕๖๘ (บาท)	๒๕๖๙ (บาท)	๒๕๗๐ (บาท)			
๑๒	โครงการปรับปรุงซ่อมแซมผิวจราจร โดยการเสริมผิวลาดยางแอสฟัลต์ติก คอนกรีต (โอเวอร์เลย์) รหัสทางหลวง ท้องถิ่น ช.ม.ถ. ๑๘๐ - ๐๒๔ ถนนสายหลักบ้านร้อง หมู่ที่ ๘ เชื่อมบ้านหนองบึง หมู่ที่ ๖ ตำบลยุหว่า อำเภอสันป่าตอง จังหวัดเชียงใหม่	เพื่อให้การคมนาคมในหมู่บ้าน มีความสะดวก รวดเร็วและ ปลอดภัย	ปรับปรุงซ่อมแซมผิวจราจรโดยการ เสริมผิวลาดยางแอสฟัลต์ติกคอนกรีต (โอเวอร์เลย์) รหัสทางหลวงท้องถิ่น ช.ม.ถ. ๑๘๐ - ๐๒๔ ถนนสายหลักบ้านร้อง หมู่ที่ ๘ เชื่อมบ้านหนองบึง หมู่ที่ ๖ ตำบลยุหว่า อำเภอสันป่าตอง จังหวัดเชียงใหม่ จำนวน ๒ ช่วง ช่วงที่ ๑ ขนาดกว้าง ๕.๓๐ เมตร ยาว ๑๑๙.๐๐ เมตร หนา ๐.๐๕ เมตร พื้นที่ดำเนินการ ๖๓๐.๗๐ ตารางเมตร ช่วงที่ ๒ ขนาดกว้าง ๔.๐๐ เมตร ยาว ๑๕๐.๐๐ เมตร หนา ๐.๐๕ เมตร พื้นที่ดำเนินการ ๖๐๐.๐๐ ตารางเมตร พื้นที่ดำเนินการรวม ๑,๒๓๐.๗๐ ตารางเมตร จำนวน ๑ แห่ง		๔๙๗,๐๐๐				จำนวนระยะทางที่ ก่อสร้างแล้วเสร็จ	ประชาชนเดินทางไปมา สะดวก รวดเร็ว และ ปลอดภัย	กองช่าง อบจ.เชียงใหม่ กรมส่งเสริมฯ หน่วยงานอื่น ๆ
๑๓	ขุดเจาะบ่อบาดาล บ้านสันป่าตองใต้ - มะจำโรง หมู่ที่ ๑๔ ตำบลยุหว่า อำเภอสันป่าตอง จังหวัดเชียงใหม่	เพื่อให้ประชาชนมีแหล่งน้ำสำหรับ การอุปโภคและบริโภค	ขุดเจาะบ่อบาดาล ขนาดท่อเส้นผ่าศูนย์กลางไม่น้อยกว่า ๖ นิ้ว ลึกไม่น้อยกว่า ๒๐๐ เมตร จำนวน ๑ แห่ง		๗๕๐,๐๐๐				จำนวนบ่อบาดาล ที่ขุดเจาะแล้วเสร็จ	ประชาชนมีแหล่งน้ำ ที่สะอาดปลอดภัยเพียงพอ ต่อการอุปโภคบริโภค	กองช่าง อบจ.เชียงใหม่ กรมส่งเสริมฯ หน่วยงานอื่น ๆ
๑๔	ก่อสร้างระบบประปาขนาดใหญ่ บ้านดอนตัน หมู่ที่ ๑๒ ตำบลยุหว่า อำเภอสันป่าตอง จังหวัดเชียงใหม่	เพื่อให้ประชาชนมีน้ำสะอาดสำหรับ การอุปโภคและบริโภคที่เพียงพอ	ก่อสร้างระบบประปาขนาดใหญ่ บ้านดอนตัน หมู่ที่ ๑๒ ตำบลยุหว่า อำเภอสันป่าตอง จังหวัดเชียงใหม่ จำนวน ๑ แห่ง			๔,๐๐๐,๐๐๐			จำนวนระบบประปา หมู่บ้านขนาดใหญ่ ที่ก่อสร้างแล้วเสร็จ	ได้ระบบประปาหมู่บ้าน ขนาดใหญ่ ที่สามารถผลิต น้ำประปาสำหรับการ อุปโภคและบริโภคที่เพียงพอ	กองช่าง อบจ.เชียงใหม่ กรมส่งเสริมฯ หน่วยงานอื่น ๆ
๑๕	ก่อสร้างกำแพงกันดินพร้อมราวกันตก ลำเหมืองสาธารณะเลียบบนสายหลัก บ้านกลาง หมู่ที่ ๒ ตำบลยุหว่า อำเภอสันป่าตอง จังหวัดเชียงใหม่	เพื่อป้องกันตลิ่งพัง ถนนทรุดตัว และ เพื่อขยายถนนเพื่อการคมนาคม มีความสะดวก รวดเร็วและปลอดภัย	ก่อสร้างกำแพงกันดินพร้อมราวกันตก บ้านกลาง หมู่ที่ ๒ ตำบลยุหว่า ขนาดฐานกว้าง ๑.๕๐ เมตร ยาว ๓๕๐.๐๐ เมตร สูง ๑.๕๐ เมตร จำนวน ๑ แห่ง		๓,๐๘๘,๐๐๐				จำนวนระยะทางที่ ก่อสร้างแล้วเสร็จ	สามารถป้องกันตลิ่งพัง การทรุดตัวของถนน และ เส้นทางคมนาคมมีความ กว้างขึ้น การเดินทางมี ความสะดวก รวดเร็วและ	กองช่าง อบจ.เชียงใหม่ กรมโยธาธิการฯ กรมส่งเสริมฯ หน่วยงานอื่น ๆ

ที่	โครงการ	วัตถุประสงค์	เป้าหมาย (ผลผลิตของโครงการ)	งบประมาณ					ตัวชี้วัด (KPI)	ผลที่คาดว่าจะได้รับ	หน่วยงาน รับผิดชอบ	
				๒๕๖๖ (บาท)	๒๕๖๗ (บาท)	๒๕๖๘ (บาท)	๒๕๖๙ (บาท)	๒๕๗๐ (บาท)				
๑๖	โครงการปรับปรุงซ่อมแซมผิวจราจรคอนกรีต โดยการเสริมผิวลาดยางแอสฟัลต์ติกคอนกรีต (โอเวอร์เลย์) รหัสทางหลวงท้องถิ่น ชม.ถ. ๑๘๐ - ๐๒๗ ถนนสายหลักบ้านร้อง หมู่ที่ ๘ เชื่อมบ้านสันป่าตอง หมู่ที่ ๑ ตำบลยุหว่า อำเภอสันป่าตอง จังหวัดเชียงใหม่ เทศบาลตำบลยุหว่า	เพื่อให้การคมนาคมในหมู่บ้านมีความสะดวก รวดเร็วและปลอดภัย	ปรับปรุงซ่อมแซมผิวจราจรคอนกรีต โดยการเสริมผิวลาดยางแอสฟัลต์ติกคอนกรีต (โอเวอร์เลย์) รหัสทางหลวงท้องถิ่น ชม.ถ. ๑๘๐ - ๐๒๗ ถนนสายหลักบ้านร้อง หมู่ที่ ๘ เชื่อมบ้านสันป่าตอง หมู่ที่ ๑ ตำบลยุหว่า อำเภอสันป่าตอง จังหวัดเชียงใหม่ ขนาดกว้าง ๔.๐๐ เมตร ยาว ๗๒๓.๐๐ เมตร หนา ๐.๐๕ เมตร พื้นที่ดำเนินการรวม ๒,๘๙๒.๐๐ ตารางเมตร จำนวน ๑ แห่ง		๑,๓๑๑,๐๐๐					จำนวนระยะทางที่ก่อสร้างแล้วเสร็จ	ประชาชนเดินทางไปมาสะดวก รวดเร็ว และปลอดภัย	กองช่าง อบจ.เชียงใหม่ กรมส่งเสริมฯ หน่วยงานอื่น ๆ
๑๗	ก่อสร้างระบบประปาขนาดใหญ่ บ้านใหม่ม่วงก้อน หมู่ที่ ๗ ตำบลยุหว่า อำเภอสันป่าตอง จังหวัดเชียงใหม่	เพื่อให้ประชาชนมีน้ำสะอาดสำหรับการอุปโภคและบริโภคที่เพียงพอ	ก่อสร้างระบบประปาขนาดใหญ่ บ้านใหม่ม่วงก้อน หมู่ที่ ๗ ตำบลยุหว่า อำเภอสันป่าตอง จังหวัดเชียงใหม่ จำนวน ๑ แห่ง			๓,๕๐๐,๐๐๐			จำนวนระบบประปาหมู่บ้านขนาดใหญ่	ได้ระบบประปาหมู่บ้านขนาดใหญ่ ที่สามารถผลิตน้ำประปาสำหรับการอุปโภคและบริโภคที่เพียงพอต่อความต้องการได้	กองช่าง อบจ.เชียงใหม่ กรมส่งเสริมฯ หน่วยงานอื่น ๆ	
๑๘	โครงการปรับปรุงซ่อมแซมผิวจราจร โดยการเสริมผิวลาดยางแอสฟัลต์ติกคอนกรีต (โอเวอร์เลย์) รหัสทางหลวงท้องถิ่น ชม.ถ. ๑๘๐ - ๐๑๔ ถนนสายหลักบ้านกลาง หมู่ที่ ๒ เชื่อมถนนบ้านหนองหวาย หมู่ที่ ๓ ตำบลยุหว่า อำเภอสันป่าตอง จังหวัดเชียงใหม่	เพื่อให้การคมนาคมในหมู่บ้านมีความสะดวก รวดเร็วและปลอดภัย	ปรับปรุงซ่อมแซมผิวจราจร โดยการเสริมผิวลาดยางแอสฟัลต์ติกคอนกรีต (โอเวอร์เลย์) รหัสทางหลวงท้องถิ่น ชม.ถ. ๑๘๐ - ๐๑๔ ถนนสายหลักบ้านกลาง หมู่ที่ ๒ เชื่อมถนนบ้านหนองหวาย หมู่ที่ ๓ ตำบลยุหว่า อำเภอสันป่าตอง จังหวัดเชียงใหม่ ขนาดกว้าง ๓.๕๐ เมตร ยาว ๓๔๘.๐๐ เมตร หนา ๐.๐๕ เมตร พื้นที่ดำเนินการรวม ๑,๒๑๘.๐๐ ตารางเมตร จำนวน ๑ แห่ง		๔๙๘,๐๐๐					จำนวนระยะทางที่ก่อสร้างแล้วเสร็จ	ประชาชนเดินทางไปมาสะดวกรวดเร็วปลอดภัย	กองช่าง อบจ.เชียงใหม่ กรมส่งเสริมฯ หน่วยงานอื่น ๆ

ที่	โครงการ	วัตถุประสงค์	เป้าหมาย (ผลผลิตของโครงการ)	งบประมาณ					ตัวชี้วัด (KPI)	ผลที่คาดว่าจะได้รับ	หน่วยงาน รับผิดชอบ
				๒๕๖๖ (บาท)	๒๕๖๗ (บาท)	๒๕๖๘ (บาท)	๒๕๖๙ (บาท)	๒๕๗๐ (บาท)			
๑๙	ปรับปรุงซ่อมแซมผิวจราจรถนนแบบโอเวอร์เลย์ ถนนสายเสียบลำเหมือง หมู่ที่ ๙ ตำบลยุหว่า เชื่อมบ้านมะจำโรง หมู่ที่ ๑๔ เขตเทศบาลตำบลป่าตอง อำเภอสันป่าตอง จังหวัดเชียงใหม่	เพื่อให้การคมนาคมระหว่างหมู่บ้าน มีความสะดวก รวดเร็วและปลอดภัย	ปรับปรุงซ่อมแซมผิวถนนแบบโอเวอร์เลย์ ด้วยแอสฟัลต์คอนกรีต ขนาดกว้าง ๕.๐๐ เมตร ยาว ๙๐๐.๐๐ เมตร หนา ๐.๐๕ เมตร พื้นที่ดำเนินการรวม ๔,๕๐๐ ตารางเมตร จำนวน ๑ แห่ง			๒,๔๗๕,๐๐๐			จำนวนระยะทางที่ก่อสร้างแล้วเสร็จ	ประชาชนเดินทางไปมาสะดวก รวดเร็ว และปลอดภัย	กองช่าง อบจ.เชียงใหม่ กรมส่งเสริมฯ หน่วยงานอื่น ๆ
๒๐	โครงการปรับปรุงซ่อมแซมผิวจราจร โดยการเสริมผิวลาดยางแอสฟัลต์ติกคอนกรีต (โอเวอร์เลย์) รหัสทางหลวงท้องถิ่น ชม.ถ. ๑๘๐ - ๐๓๑ ถนนสายหลักบ้านดอนตัน หมู่ที่ ๑๒ ตำบลยุหว่า เชื่อมถนนเขต อบต.สันกลาง บ้านกลางเหนือ หมู่ที่ ๓ ตำบลสันกลาง เทศบาลตำบลยุหว่า อำเภอสันป่าตอง จังหวัดเชียงใหม่	เพื่อให้การคมนาคมระหว่างหมู่บ้าน มีความสะดวก รวดเร็วและปลอดภัย	ปรับปรุงซ่อมแซมผิวจราจรโดยการเสริมผิวลาดยางแอสฟัลต์ติกคอนกรีต (โอเวอร์เลย์) รหัสทางหลวงท้องถิ่น ชม.ถ. ๑๘๐ - ๐๓๑ ถนนสายหลัก บ้านดอนตัน หมู่ที่ ๑๒ ตำบลยุหว่า เชื่อมบ้านกลางเหนือ หมู่ที่ ๓ ตำบลสันกลาง อำเภอสันป่าตอง จังหวัดเชียงใหม่ ขนาดกว้าง ๔.๐๐ เมตร ยาว ๖๔๙.๐๐ เมตร หนา ๐.๐๕ เมตร พื้นที่ดำเนินการรวม ๒,๕๙๖.๐๐ ตารางเมตร จำนวน ๑ แห่ง			๑,๑๒๐,๐๐๐			จำนวนระยะทางที่ก่อสร้างแล้วเสร็จ	ประชาชนเดินทางไปมาสะดวก รวดเร็ว และปลอดภัย	กองช่าง อบจ.เชียงใหม่ กรมส่งเสริมฯ หน่วยงานอื่น ๆ
๒๑	โครงการปรับปรุงผิวจราจรแบบ Over Lay ด้วยแอสฟัลต์คอนกรีต ถนนสายหลักบ้านหนองปิ้ง หมู่ที่ ๖ ตำบลยุหว่า (เขตเทศบาลตำบลยุหว่า) อำเภอสันป่าตอง จังหวัดเชียงใหม่ เชื่อมบ้านร่องธาร หมู่ที่ ๕ ตำบลบ้านแม (เขตเทศบาลตำบลบ้านแม) อำเภอสันป่าตอง จังหวัดเชียงใหม่	เพื่อให้การคมนาคมระหว่างหมู่บ้าน มีความสะดวก รวดเร็วและปลอดภัย	ปรับปรุงผิวจราจรแบบ Over Lay ด้วยแอสฟัลต์คอนกรีต ถนนสายหลัก บ้านหนองปิ้ง หมู่ที่ ๖ ตำบลยุหว่า (เขตเทศบาลตำบลยุหว่า) อำเภอสันป่าตอง จังหวัดเชียงใหม่ เชื่อมบ้านร่องธาร หมู่ที่ ๕ ตำบลบ้านแม (เขตเทศบาลตำบลบ้านแม) อำเภอสันป่าตอง จังหวัดเชียงใหม่ ขนาดกว้าง ๔.๐๐ เมตร ยาว ๖๑๐.๐๐ เมตร หนา ๐.๐๕ เมตร พื้นที่เสริมขยายผิวจราจร เชื่อมทาง ๓๒๒.๐๐ ตารางเมตร พื้นที่ดำเนินการรวม ๒,๗๖๒.๐๐ ตารางเมตร จำนวน ๑ แห่ง			๑,๐๘๒,๕๐๐			จำนวนระยะทางที่ก่อสร้างแล้วเสร็จ	ประชาชนเดินทางไปมาสะดวก รวดเร็ว และปลอดภัย	อบจ.เชียงใหม่

ที่	โครงการ	วัตถุประสงค์	เป้าหมาย (ผลผลิตของโครงการ)	งบประมาณ					ตัวชี้วัด (KPI)	ผลที่คาดว่าจะได้รับ	หน่วยงาน รับผิดชอบ
				๒๕๖๖ (บาท)	๒๕๖๗ (บาท)	๒๕๖๘ (บาท)	๒๕๖๙ (บาท)	๒๕๗๐ (บาท)			
๒๒	โครงการปรับปรุงซ่อมแซมผิวจราจร โดยการเสริมผิวลาดยางแอสฟัลติก คอนกรีต (โอเวอร์เลย์) พร้อมเสริม ขยายผิวและปิกจราจรเชื่อมทาง รหัส ทางหลวงท้องถิ่น ช.ม.ถ. ๑๘๐ - ๐๑๕ ถนนสายหลักบ้านหนองหวาย หมู่ที่ ๓ เชื่อมบ้านกัวแลหลวง หมู่ที่ ๔ ตำบลยู่หว่า อำเภอสันป่าตอง จังหวัดเชียงใหม่	เพื่อปรับปรุงซ่อมแซมถนนให้การ คมนาคมมีความสะดวก รวดเร็ว และปลอดภัย	ปรับปรุงซ่อมแซมผิวจราจร โดยการเสริมผิวลาดยางแอสฟัลติก คอนกรีต (โอเวอร์เลย์) พร้อมเสริมขยายผิว และปิกจราจรเชื่อมทาง รหัสทางหลวง ท้องถิ่น ช.ม.ถ. ๑๘๐ - ๐๑๕ ถนนสายหลักบ้านหนองหวาย หมู่ที่ ๓ เชื่อมบ้านกัวแลหลวง หมู่ที่ ๔ ตำบลยู่หว่า ช่วงที่ ๑ กว้าง ๔.๐๐ เมตร ยาว ๗๔๐.๐๐ เมตร หนา ๐.๐๕ เมตร ช่วงที่ ๒ กว้าง ๔.๐๐ เมตร ยาว ๕๒.๐๐ เมตร หนา ๐.๐๕ เมตร ช่วงที่ ๓ กว้าง ๓.๕๐ เมตร ยาว ๕๕.๐๐ เมตร หนา ๐.๐๕ เมตร พื้นที่เสริมขยายผิวจราจร ๗๙๒.๐๐ ตารางเมตร พื้นที่เสริมขยายปิกจราจร ๔๔.๐๖ ตารางเมตร พื้นที่ดำเนินการรวม ๘๓๖.๐๖ ตารางเมตร จำนวน ๑ แห่ง			๑,๖๐๓,๐๐๐			จำนวนระยะทางถนน ที่ปรับปรุงซ่อมแซม แล้วเสร็จ	ประชาชนเดินทางไปมา สะดวก รวดเร็ว และ ปลอดภัย	กองช่าง
๒๓	โครงการปรับปรุงซ่อมแซมผิวจราจร โดยการเสริมผิวลาดยางแอสฟัลติก คอนกรีต (โอเวอร์เลย์) รหัสทางหลวง ท้องถิ่น ช.ม.ถ. ๑๘๐ - ๐๐๗ ถนนสายหลักบ้านหนองบึง หมู่ที่ ๖ เชื่อมถนนอำนวยการบริหารส่วนจังหวัด เชียงใหม่ บ้านหนองบึง หมู่ที่ ๖ ตำบลยู่หว่า อำเภอสันป่าตอง จังหวัดเชียงใหม่	เพื่อปรับปรุงซ่อมแซมถนนให้การ คมนาคมมีความสะดวก รวดเร็ว และปลอดภัย	ปรับปรุงซ่อมแซมผิวจราจร โดยการเสริมผิวลาดยางแอสฟัลติก คอนกรีต (โอเวอร์เลย์) รหัสทางหลวง ท้องถิ่น ช.ม.ถ. ๑๘๐ - ๐๐๗ ถนนสายหลักบ้านหนองบึง หมู่ที่ ๖ อำเภอสันป่าตอง จังหวัดเชียงใหม่ ขนาดกว้าง ๔.๐๐ เมตร ยาว ๓๔๓.๐๐ เมตร หนา ๐.๐๕ เมตร พื้นที่ดำเนินการ รวม ๑,๓๗๒.๐๐ ตารางเมตร จำนวน ๑ แห่ง			๕๒๖,๐๐๐			จำนวนระยะทางถนน ที่ปรับปรุงซ่อมแซม แล้วเสร็จ	ประชาชนเดินทางไปมา สะดวก รวดเร็ว และ ปลอดภัย	กองช่าง

ที่	โครงการ	วัตถุประสงค์	เป้าหมาย (ผลผลิตของโครงการ)	งบประมาณ					ตัวชี้วัด (KPI)	ผลที่คาดว่าจะได้รับ	หน่วยงาน รับผิดชอบ
				๒๕๖๖ (บาท)	๒๕๖๗ (บาท)	๒๕๖๘ (บาท)	๒๕๖๙ (บาท)	๒๕๗๐ (บาท)			
๒๔	โครงการปรับปรุงซ่อมแซมผิวจราจร โดยการเสริมผิวลาดยางแอสฟัลติก คอนกรีต (โอเวอร์เลย์) รหัสทางหลวง ท้องถิ่น ช.ม.ถ. ๑๘๐ - ๐๕ ถนนสายหลักบ้านศาลา หมู่ที่ ๑๑ - บ้านสันป่าตองใต้ หมู่ที่ ๑๔ ตำบลยุหว่า อำเภอสันป่าตอง จังหวัดเชียงใหม่	เพื่อปรับปรุงซ่อมแซมถนนให้การ คมนาคมมีความสะดวก รวดเร็ว และปลอดภัย	ปรับปรุงซ่อมแซมผิวจราจร โดยการเสริมผิวลาดยางแอสฟัลติก คอนกรีต (โอเวอร์เลย์) รหัสทางหลวง ท้องถิ่น ช.ม.ถ. ๑๘๐ - ๐๕ ถนนสายหลักบ้านศาลา หมู่ที่ ๑๑ - บ้านสันป่าตองใต้ หมู่ที่ ๑๔ ตำบลยุหว่า อำเภอสันป่าตอง จังหวัดเชียงใหม่ ขนาดกว้าง ๔.๐๐ เมตร ยาว ๓๗๙.๐๐ เมตร หนา ๐.๐๕ เมตร พื้นที่เสริมขยายปิกจราจร ๙๙.๐๐ ตารางเมตร พื้นที่ดำเนินการรวม ๑,๖๑๕.๐๐ ตารางเมตร จำนวน ๑ แห่ง			๖๑๗,๐๐๐			จำนวนระยะทางถนน ที่ปรับปรุงซ่อมแซม แล้วเสร็จ	ประชาชนเดินทางไปมา สะดวก รวดเร็ว และ ปลอดภัย	กองช่าง
๒๕	โครงการปรับปรุงซ่อมแซมผิวจราจร โดยการเสริมผิวลาดยางแอสฟัลติก คอนกรีต (โอเวอร์เลย์) พร้อมเสริม ขยายผิวจราจร รหัสทางหลวง ท้องถิ่น ช.ม.ถ. ๑๘๐ - ๐๒๑ ถนนสายหลักบ้านใหม่ม่วงก้อน หมู่ที่ ๗ เชื่อมถนนบ้านคอนตัน หมู่ที่ ๑๒ ตำบลยุหว่า อำเภอสันป่าตอง จังหวัดเชียงใหม่	เพื่อปรับปรุงซ่อมแซมถนนให้การ คมนาคมมีความสะดวก รวดเร็ว และปลอดภัย	ปรับปรุงซ่อมแซมผิวจราจร โดยการเสริมผิวลาดยางแอสฟัลติก คอนกรีต (โอเวอร์เลย์) พร้อมเสริม ขยายผิวจราจร รหัสทางหลวงท้องถิ่น ช.ม.ถ. ๑๘๐ - ๐๒๑ ถนนสายหลักบ้านใหม่ม่วงก้อน หมู่ที่ ๗ เชื่อมถนนบ้านคอนตัน หมู่ที่ ๑๒ ตำบลยุหว่า อำเภอสันป่าตอง จังหวัดเชียงใหม่ ขนาดกว้าง ๔.๐๐ เมตร ยาว ๑,๗๒๓.๐๐ เมตร หนา ๐.๐๕ เมตร พื้นที่เสริมขยายผิว จราจร ๒๒๓.๕๐ ตารางเมตร พื้นที่ดำเนินการรวม ๗,๑๑๕.๕๐ ตารางเมตร จำนวน ๑ แห่ง			๒,๗๓๙,๐๐๐			จำนวนระยะทางถนน ที่ปรับปรุงซ่อมแซม แล้วเสร็จ	ประชาชนเดินทางไปมา สะดวก รวดเร็ว และ ปลอดภัย	

ที่	โครงการ	วัตถุประสงค์	เป้าหมาย (ผลผลิตของโครงการ)	งบประมาณ					ตัวชี้วัด (KPI)	ผลที่คาดว่าจะได้รับ	หน่วยงาน รับผิดชอบ
				๒๕๖๖ (บาท)	๒๕๖๗ (บาท)	๒๕๖๘ (บาท)	๒๕๖๙ (บาท)	๒๕๗๐ (บาท)			
๒๖	ชุดเจาะบ่อบาดาล บ้านศาลา หมู่ที่ ๑๑ ตำบลยุหว่า อำเภอสันป่าตอง จังหวัดเชียงใหม่	เพื่อให้ประชาชนมีแหล่งน้ำสำหรับการอุปโภคและบริโภค	ชุดเจาะบ่อบาดาล บ้านศาลา หมู่ที่ ๑๑ ตำบลยุหว่า ขนาดท่อเส้นผ่าศูนย์กลางไม่น้อยกว่า ๖ นิ้ว ลึกไม่น้อยกว่า ๑๕๐ เมตร จำนวน ๑ แห่ง				๗๐๐,๐๐๐		จำนวนบ่อบาดาลที่ชุดเจาะแล้วเสร็จ	ประชาชนมีแหล่งน้ำที่สะอาดปลอดภัย เพียงพอต่อการอุปโภคบริโภค	กองช่าง อบจ.เชียงใหม่ กรมส่งเสริมฯ หน่วยงานอื่น ๆ
๒๗	ชุดเจาะบ่อบาดาล บ้านหนองสะเรียม หมู่ที่ ๑๕ ตำบลยุหว่า อำเภอสันป่าตอง จังหวัดเชียงใหม่	เพื่อให้ประชาชนมีแหล่งน้ำสำหรับการอุปโภคและบริโภค	ชุดเจาะบ่อบาดาล บ้านหนองสะเรียม หมู่ที่ ๑๕ ตำบลยุหว่า อำเภอสันป่าตอง ขนาดท่อเส้นผ่าศูนย์กลางไม่น้อยกว่า ๖ นิ้ว ลึกไม่น้อยกว่า ๒๕๐ เมตร จำนวน ๑ แห่ง				๗๐๐,๐๐๐		จำนวนบ่อบาดาลที่ชุดเจาะแล้วเสร็จ	ประชาชนมีแหล่งน้ำที่สะอาดปลอดภัย เพียงพอต่อการอุปโภคบริโภค	กองช่าง อบจ.เชียงใหม่ กรมส่งเสริมฯ หน่วยงานอื่น ๆ
๒๘	ก่อสร้างรางระบายน้ำคอนกรีตเสริมเหล็ก ถนนข้างโรงพยาบาลสันป่าตอง เชื่อมซอย ๗ บ้านหนองสะเรียม หมู่ที่ ๑๕ ตำบลยุหว่า อำเภอสันป่าตอง จังหวัดเชียงใหม่	เพื่อการระบายน้ำและป้องกันน้ำท่วมในหมู่บ้าน	ก่อสร้างรางระบายน้ำคอนกรีตเสริมเหล็ก ถนนข้างโรงพยาบาลสันป่าตอง เชื่อมซอย ๗ บ้านหนองสะเรียม หมู่ที่ ๑๕ ตำบลยุหว่า ขนาดกว้าง ๐.๓๐ เมตร ยาว ๒๓๓.๐๐ เมตร ลึก ๐.๕๐ เมตร จำนวน ๑ แห่ง				๙๐๐,๐๐๐		จำนวนระยะทางที่ก่อสร้างรางระบายน้ำแล้วเสร็จ	เพื่อให้การระบายน้ำดีขึ้น ป้องกันน้ำท่วมได้	กองช่าง อบจ.เชียงใหม่ กรมส่งเสริมฯ หน่วยงานอื่น ๆ
๒๙	เทหลานคอนกรีตเสริมเหล็กสนามกีฬา หมู่บ้าน บ้านกลาง หมู่ที่ ๒ ตำบลยุหว่า อำเภอสันป่าตอง จังหวัดเชียงใหม่	เพื่อใช้เป็นลานออกกำลังกาย และเป็นลานการจัดกิจกรรมต่าง ๆ ของหมู่บ้าน	เทหลานคอนกรีตเสริมเหล็กสนามกีฬา ขนาดพื้นที่ ๒,๒๙๖.๓๐ ตารางเมตร หนา ๐.๑๒๕ เมตร พื้นที่ดำเนินการรวม ๒,๒๙๖.๓๐ ตรม. จำนวน ๑ แห่ง				๑,๓๗๗,๗๘๐		จำนวนพื้นที่ลานคอนกรีตเสริมเหล็กที่ก่อสร้างแล้วเสร็จ	หมู่บ้านมีลานคอนกรีตเสริมเหล็กที่สามารถใช้เป็นลานกีฬาและลานการจัดกิจกรรมต่าง ๆ ได้	กองช่าง อบจ.เชียงใหม่ กรมส่งเสริมฯ หน่วยงานอื่น ๆ
๓๐	ก่อสร้างถนนคอนกรีตเสริมเหล็ก ถนนซอย ๔/๑ บ้านกิวแลหลวง หมู่ที่ ๔ ตำบลยุหว่า อำเภอสันป่าตอง จังหวัดเชียงใหม่	เพื่อการคมนาคมในหมู่บ้านมีความสะดวกรวดเร็วและปลอดภัย	ก่อสร้างถนนคอนกรีตเสริมเหล็ก ถนนซอย ๔/๑ บ้านกิวแลหลวง หมู่ที่ ๔ ตำบลยุหว่า ขนาดกว้าง ๔.๕๐ เมตร ยาว ๖๗๐.๐๐ เมตร หนา ๐.๑๕ เมตร พื้นที่ดำเนินการรวม ๓,๐๑๕ ตารางเมตร จำนวน ๑ แห่ง				๑,๘๐๐,๐๐๐		จำนวนระยะทางที่ก่อสร้างแล้วเสร็จ	ประชาชนเดินทางไปมาสะดวกรวดเร็วปลอดภัย	กองช่าง อบจ.เชียงใหม่ กรมส่งเสริมฯ หน่วยงานอื่น ๆ

ที่	โครงการ	วัตถุประสงค์	เป้าหมาย (ผลผลิตของโครงการ)	งบประมาณ					ตัวชี้วัด (KPI)	ผลที่คาดว่าจะได้รับ	หน่วยงาน รับผิดชอบ
				๒๕๖๖ (บาท)	๒๕๖๗ (บาท)	๒๕๖๘ (บาท)	๒๕๖๙ (บาท)	๒๕๗๐ (บาท)			
๓๑	ก่อสร้างระบบประปาขนาดใหญ่ บ้านร่อง หมู่ที่ ๘ ตำบลยุหว่า อำเภอสันป่าตอง จังหวัดเชียงใหม่	เพื่อให้ประชาชนมีน้ำสะอาดสำหรับ การอุปโภคและบริโภคที่เพียงพอ	ก่อสร้างระบบประปาขนาดใหญ่ บ้านร่อง หมู่ที่ ๘ ตำบลยุหว่า อำเภอสันป่าตอง จังหวัดเชียงใหม่ จำนวน ๑ แห่ง					๔,๐๐๐,๐๐๐	จำนวนระบบประปา หมู่บ้านขนาดใหญ่ ที่ก่อสร้างแล้วเสร็จ	ได้ระบบประปาหมู่บ้าน ขนาดใหญ่ ที่สามารถผลิต น้ำประปาสำหรับการ อุปโภคและบริโภคที่เพียงพอต่อความต้องการได้	กองช่าง อบจ.เชียงใหม่ กรมส่งเสริมฯ หน่วยงานอื่น ๆ
๓๒	ก่อสร้างระบบประปาขนาดใหญ่ บ้านหนองบึง หมู่ที่ ๖ ตำบลยุหว่า อำเภอสันป่าตอง จังหวัดเชียงใหม่	เพื่อให้ประชาชนมีน้ำสะอาดสำหรับ การอุปโภคและบริโภคที่เพียงพอ	ก่อสร้างระบบประปาขนาดใหญ่ บ้านหนองบึง หมู่ที่ ๖ ตำบลยุหว่า อำเภอสันป่าตอง จังหวัดเชียงใหม่ จำนวน ๑ แห่ง					๔,๐๐๐,๐๐๐	จำนวนระบบประปา หมู่บ้านขนาดใหญ่ ที่ก่อสร้างแล้วเสร็จ	ได้ระบบประปาหมู่บ้าน ขนาดใหญ่ ที่สามารถผลิต น้ำประปาสำหรับการ อุปโภคและบริโภคที่เพียงพอต่อความต้องการได้	กองช่าง อบจ.เชียงใหม่ กรมส่งเสริมฯ หน่วยงานอื่น ๆ
๓๓	ก่อสร้างระบบประปาขนาดใหญ่ บ้านลุ่มเม็ง หมู่ที่ ๕ ตำบลยุหว่า อำเภอสันป่าตอง จังหวัดเชียงใหม่	เพื่อให้ประชาชนมีน้ำสะอาดสำหรับ การอุปโภคและบริโภคที่เพียงพอ	ก่อสร้างระบบประปาขนาดใหญ่ บ้านลุ่มเม็ง หมู่ที่ ๕ ตำบลยุหว่า อำเภอสันป่าตอง จังหวัดเชียงใหม่ จำนวน ๑ แห่ง					๔,๐๐๐,๐๐๐	จำนวนระบบประปา หมู่บ้านขนาดใหญ่ ที่ก่อสร้างแล้วเสร็จ	ได้ระบบประปาหมู่บ้าน ขนาดใหญ่ ที่สามารถผลิต น้ำประปาสำหรับการ อุปโภคและบริโภคที่เพียงพอต่อความต้องการได้	กองช่าง อบจ.เชียงใหม่ กรมส่งเสริมฯ หน่วยงานอื่น ๆ
๓๔	ก่อสร้างระบบประปาขนาดใหญ่ บ้านศาลา หมู่ที่ ๑๑ ตำบลยุหว่า อำเภอสันป่าตอง จังหวัดเชียงใหม่	เพื่อให้ประชาชนมีน้ำสะอาดสำหรับ การอุปโภคและบริโภคที่เพียงพอ	ก่อสร้างระบบประปาขนาดใหญ่ บ้านศาลา หมู่ที่ ๑๑ ตำบลยุหว่า อำเภอสันป่าตอง จังหวัดเชียงใหม่ จำนวน ๑ แห่ง					๔,๐๐๐,๐๐๐	จำนวนระบบประปา หมู่บ้านขนาดใหญ่ ที่ก่อสร้างแล้วเสร็จ	ได้ระบบประปาหมู่บ้าน ขนาดใหญ่ ที่สามารถผลิต น้ำประปาสำหรับการ อุปโภคและบริโภคที่เพียงพอต่อความต้องการได้	กองช่าง อบจ.เชียงใหม่ กรมส่งเสริมฯ หน่วยงานอื่น ๆ
๓๕	ก่อสร้างสระว่ายน้ำ ของโรงเรียน สันป่าตองเทศบาลตำบลยุหว่า ๑	เพื่อให้นักเรียน เด็กเยาวชน ได้มี สระว่ายน้ำสำหรับฝึกว่ายน้ำ และ สามารถว่ายน้ำได้ มีความปลอดภัย ในชีวิตจากการจมน้ำ	ก่อสร้างสระว่ายน้ำ ในโรงเรียนสันป่าตอง เทศบาลตำบลยุหว่า ๑ ขนาดกว้าง ๑๓ เมตร ยาว ๒๕ เมตร จำนวน ๑ แห่ง					๑๐,๐๐๐,๐๐๐	จำนวนสระว่ายน้ำ ที่ก่อสร้างแล้วเสร็จ	นักเรียน เด็กเยาวชน มีสถานที่ในการฝึกว่ายน้ำ น้ำและสามารถว่ายน้ำได้	กองช่าง อบจ.เชียงใหม่ กรมส่งเสริมฯ หน่วยงานอื่น ๆ

รายละเอียดโครงการพัฒนา
แผนพัฒนาท้องถิ่น (พ.ศ.๒๕๖๖ - ๒๕๗๐) ทบพวน เพิ่มเติมครั้งที่ ๑ / ๒๕๖๖
สำหรับ โครงการที่เกิณศักยภาพขององค์กรปกครองส่วนท้องถิ่น
เทศบาลตำบลยู่หว่า อำเภอสันป่าตอง จังหวัดเชียงใหม่

ก. ยุทธศาสตร์จังหวัดที่ ๓ การส่งเสริมการค้า การลงทุน บนฐานเศรษฐกิจสร้างสรรค์ และการพัฒนาบริการสุขภาพ

ข. ยุทธศาสตร์การพัฒนาขององค์กรปกครองส่วนท้องถิ่นในเขตจังหวัด ที่ ๒ ยุทธศาสตร์ด้านโครงสร้างพื้นฐาน สาธารณูปโภค และแหล่งน้ำ

ค. ยุทธศาสตร์การพัฒนาของเทศบาลตำบลยู่หว่า ยุทธศาสตร์ที่ ๑. ยุทธศาสตร์การพัฒนาด้านโครงสร้างพื้นฐาน

๑.๑ แผนงานเคหะและชุมชน

ที่	โครงการ	วัตถุประสงค์	เป้าหมาย (ผลผลิตของโครงการ)	งบประมาณ					ตัวชี้วัด (KPI)	ผลที่คาดว่าจะได้รับ	หน่วยงาน รับผิดชอบ
				๒๕๖๖ (บาท)	๒๕๖๗ (บาท)	๒๕๖๘ (บาท)	๒๕๖๙ (บาท)	๒๕๗๐ (บาท)			
๑	โครงการขยายเขตไฟฟ้าแรงสูงพร้อมติดตั้งหม้อแปลงบ้านกลาง หมู่ที่ ๒ ตำบลยู่หว่า อำเภอสันป่าตอง จังหวัดเชียงใหม่	เพื่อขยายเขตไฟฟ้าให้กับประชาชนได้ใช้ไฟฟ้าได้อย่างทั่วถึง และใช้ไฟฟ้าสำหรับประปาหมู่บ้าน	ขยายเขตไฟฟ้าแรงสูงพร้อมติดตั้งหม้อแปลงบ้านกลาง หมู่ที่ ๒ ตำบลยู่หว่า อำเภอสันป่าตอง จังหวัดเชียงใหม่ ๑. ระบบภายใน ติดตั้งเสาเคอร์.แรงสูงขนาด ๑๒ เมตร จำนวน ๑ ต้น และติดตั้งหม้อแปลงขนาด ๕๐ เควีเอ ๒๒ เควี ระบบ ๓ เฟส ๔ สาย จำนวน ๑ เครื่อง ๒. ระบบภายนอก ติดตั้งเสาเคอร์.แรงสูงขนาด ๑๒ เมตร จำนวน ๑๐ ต้น พาดสายเคเบิลอากาศหุ้มฉนวน ขนาด ๕๐ ตร.มม. ระบบ ๓ เฟส ระยะทางประมาณ ๓๑๐ เมตร ๓. ค่าธรรมเนียมการขอใช้ไฟ ค่าตรวจอุปกรณ์ภายใน ระบบ ๓ เฟส ค่าสมทบแรงสูง ค่าบริการด้าน Hotline	๕๙๑,๘๐๕					จำนวนไฟฟ้าที่ได้รับการติดตั้งในหมู่บ้าน	ประชาชนจะมีไฟฟ้าใช้อย่างทั่วถึง	กองช่าง การไฟฟ้าส่วนภูมิภาค

ที่	โครงการ	วัตถุประสงค์	เป้าหมาย (ผลผลิตของโครงการ)	งบประมาณ					ตัวชี้วัด (KPI)	ผลที่คาดว่าจะได้รับ	หน่วยงาน รับผิดชอบ
				๒๕๖๖ (บาท)	๒๕๖๗ (บาท)	๒๕๖๘ (บาท)	๒๕๖๙ (บาท)	๒๕๗๐ (บาท)			
๒	โครงการติดตั้งชุดเสาไฟถนนโคมไฟแอลอีดีพลังงานแสงอาทิตย์ บนถนนในหมู่บ้านเขตเทศบาลตำบลยุหว่า	เพื่อส่องแสงสว่างบนถนนในเวลากลางคืน ประชาชนสัญจรไปมาในเวลากลางคืนได้อย่างปลอดภัย ลดอุบัติเหตุบนท้องถนน	ติดตั้งชุดเสาไฟถนนโคมไฟแอลอีดีพลังงานแสงอาทิตย์ แบบประกอบในชุดเดียว ประกอบด้วย ๑. เสาไฟโคมประกอบสังกะสีติดบนพื้นฐานเสา ความสูง ๖ เมตร ๒. ฐานรากแบบหลายเข็ม ขนาดความสูง ๖ เมตร จำนวน ๔ ต้น/ชุด ๓. โคมไฟแอลอีดีพลังงานแสงอาทิตย์ ขนาด ๓๕ วัตต์ จำนวน ๑ โคม จำนวน ๔๐๐ จุด ในเขตเทศบาลตำบลยุหว่า		๑๓,๕๖๐,๐๐๐ ปีละ ๒๐๐ จุด	๑๓,๕๖๐,๐๐๐ ปีละ ๒๐๐ จุด			จำนวนชุดเสาไฟถนนโคมไฟแอลอีดีพลังงานแสงอาทิตย์ ที่ได้รับการติดตั้งในหมู่บ้าน จำนวน ๔๐๐ จุด	มีโคมไฟถนนส่องสว่างในเวลากลางคืน ประชาชนสัญจรไปมาโดยสะดวกและสามารถลดอุบัติเหตุทางถนนได้	กองช่าง อบจ.เชียงใหม่ กรมส่งเสริมฯ หน่วยงานอื่น ๆ

บัญชีครุภัณฑ์

แผนพัฒนาท้องถิ่น (พ.ศ. ๒๕๖๖ - ๒๕๗๐) ทบพวน เพิ่มเติมครั้งที่ ๑ / ๒๕๖๖

เทศบาลตำบลห้วยหว้า อำเภอสันป่าตอง จังหวัดเชียงใหม่

ที่	แผนงาน	หมวด	ประเภท	เป้าหมาย	งบประมาณ					หน่วยงาน รับผิดชอบ
					๒๕๖๖ (บาท)	๒๕๖๗ (บาท)	๒๕๖๘ (บาท)	๒๕๖๙ (บาท)	๒๕๗๐ (บาท)	
๑	แผนงานบริหารงานทั่วไป	ครุภัณฑ์	ครุภัณฑ์สำนักงาน	จัดซื้อเก้าอี้ทำงาน ขาเหล็ก ที่พิงและที่นั่ง เป็นตาข่าย ขนาดไม่น้อยกว่า ๕๕ เซนติเมตร ลึกไม่น้อยกว่า ๕๔ เซนติเมตร สูงไม่น้อยกว่า ๘๘ เซนติเมตร จำนวน ๔ ตัว	๔,๒๘๐					สำนักปลัด
๒	แผนงานบริหารงานทั่วไป	ครุภัณฑ์	ครุภัณฑ์สำนักงาน	จัดซื้อเก้าอี้ปูนวมจัดเลี้ยงโครงเหล็ก ที่พิงและที่นั่งบุพองน้ำหนังเทียมปลายขา มียาง ขนาดกว้างไม่น้อยกว่า ๔๓ เซนติเมตร ลึกไม่น้อยกว่า ๕๐ เซนติเมตร สูงไม่น้อยกว่า ๘๙ เซนติเมตร จำนวน ๕๐ ตัว	๒๕,๐๐๐					สำนักปลัด
๓	แผนงานบริหารงานทั่วไป	ครุภัณฑ์	ครุภัณฑ์สำนักงาน	จัดซื้อเก้าอี้พลาสติก ขนาดไม่น้อยกว่า ๔๕ เซนติเมตร ลึกไม่น้อยกว่า ๕๐ เซนติเมตร สูงไม่น้อยกว่า ๘๑ เซนติเมตร จำนวน ๒๕๐ ตัว	๔๕,๐๐๐					สำนักปลัด

ที่	แผนงาน	หมวด	ประเภท	เป้าหมาย	งบประมาณ					หน่วยงาน รับผิดชอบ
					๒๕๖๖ (บาท)	๒๕๖๗ (บาท)	๒๕๖๘ (บาท)	๒๕๖๙ (บาท)	๒๕๗๐ (บาท)	
๔	แผนงานบริหารงานทั่วไป	ครุภัณฑ์	ครุภัณฑ์สำนักงาน	จัดซื้อเก้าอี้สำนักงาน แบบล้อเลื่อน ขนาดกว้างไม่น้อยกว่า ๕๐ เซนติเมตร สูงจากพื้นถึงพนักพิงไม่น้อยกว่า ๑๐๐ ซม. เบาะหุ้มหนังฉีกขึ้นรูปทั้งตัว มีพนักพิงและที่เท้าแขน มีโศกปรับระดับความสูงต่ำของเก้าอี้ได้ จำนวน ๑ ตัว	๒,๙๐๐					สำนักปลัด
๕	แผนงานบริหารงานทั่วไป	ครุภัณฑ์	ครุภัณฑ์สำนักงาน	จัดซื้อเครื่องปรับอากาศแบบติดผนัง ขนาดไม่ต่ำกว่า ๑๒,๐๐๐ บีทียู มีความสามารถในการทำความเย็น ขนาดไม่เกิน ๔๐,๐๐๐ บีทียู ได้รับรอง มาตรฐานผลิตภัณฑ์อุตสาหกรรม และฉลาก ประหยัดไฟเบอร์ ๕ จำนวน ๑ เครื่อง	๑๖,๘๐๐					สำนักปลัด
๖	แผนงานบริหารงานทั่วไป	ครุภัณฑ์	ครุภัณฑ์สำนักงาน	จัดซื้อเครื่องปรับอากาศแบบติดผนัง ๒๔,๙๐๐ บีทียู มีความสามารถในการทำความเย็น ขนาดไม่เกิน ๔๐,๐๐๐ บีทียู ได้รับรอง มาตรฐานผลิตภัณฑ์อุตสาหกรรม และฉลาก ประหยัดไฟเบอร์ ๕ จำนวน ๑ เครื่อง	๒๔,๙๐๐					สำนักปลัด

ที่	แผนงาน	หมวด	ประเภท	เป้าหมาย	งบประมาณ					หน่วยงาน รับผิดชอบ
					๒๕๖๖ (บาท)	๒๕๖๗ (บาท)	๒๕๖๘ (บาท)	๒๕๖๙ (บาท)	๒๕๗๐ (บาท)	
๗	แผนงานบริหารงานทั่วไป	ครุภัณฑ์	ครุภัณฑ์สำนักงาน	จัดซื้อชุดรับแขก แบบขาเหล็กชุบโครเมี่ยม แบบสูงประกอบด้วยตัวยาว ๑ ตัว ขนาดกว้างไม่น้อยกว่า ๑๗๘ เซนติเมตร ลึกไม่น้อยกว่า ๗๓ เซนติเมตร สูงไม่น้อยกว่า ๘๘ เซนติเมตร ตัวสั้น ๒ ตัว ขนาดกว้างไม่น้อยกว่า ๖๒ เซนติเมตร ลึกไม่น้อยกว่า ๗๓ เซนติเมตร สูงไม่น้อยกว่า ๘๘ เซนติเมตร โต๊ะกลางมีกระจกขา ๑ โต๊ะ ขนาดกว้างไม่น้อยกว่า ๖๐ เซนติเมตร ลึกไม่น้อยกว่า ๙๐ เซนติเมตร สูงไม่น้อยกว่า ๔๐ เซนติเมตร จำนวน ๑ ชุด	๒๗,๐๐๐					สำนักปลัด
๘	แผนงานบริหารงานทั่วไป	ครุภัณฑ์	ครุภัณฑ์สำนักงาน	จัดซื้อโซฟาโครงไม้จริง พูฟองน้ำหุ้มหนังเทียม ขาเหล็ก ขนาดกว้างไม่น้อยกว่า ๖๐ ซม. ลึกไม่น้อยกว่า ๘๑ เซนติเมตร สูงไม่น้อยกว่า ๘๒ เซนติเมตร จำนวน ๑ ตัว	๑๐,๐๐๐					สำนักปลัด
๙	แผนงานบริหารงานทั่วไป	ครุภัณฑ์	ครุภัณฑ์สำนักงาน	จัดซื้อโต๊ะพับ หน้าโฟมเก้าขาว ขาเหล็ก ขนาดกว้างไม่น้อยกว่า ๑๘๐ เซนติเมตร ลึกไม่น้อยกว่า ๘๐ เซนติเมตร สูงไม่น้อยกว่า ๗๕ เซนติเมตร จำนวน ๔๐ ตัว	๖๔,๐๐๐					สำนักปลัด

ที่	แผนงาน	หมวด	ประเภท	เป้าหมาย	งบประมาณ					หน่วยงาน รับผิดชอบ
					๒๕๖๖ (บาท)	๒๕๖๗ (บาท)	๒๕๖๘ (บาท)	๒๕๖๙ (บาท)	๒๕๗๐ (บาท)	
๑๐	แผนงานบริหารงานทั่วไป	ครุภัณฑ์	ครุภัณฑ์สำนักงาน	จัดซื้อโต๊ะประชุม ประกอบด้วย โต๊ะตัวตรง ขนาดกว้างไม่น้อยกว่า ๑๕๐ เซนติเมตร ลึกไม่น้อยกว่า ๖๐ เซนติเมตร สูงไม่น้อยกว่า ๗๕ เซนติเมตร จำนวน ๒ ตัว โต๊ะครึ่งวงกลม ขนาดกว้างไม่น้อยกว่า ๑๕๐ เซนติเมตร ลึกไม่น้อยกว่า ๗๕ เซนติเมตร สูงไม่น้อยกว่า ๗๕ เซนติเมตร จำนวน ๒ ตัว เก้าอี้ประชุม มีเท้าแขน มีล้อเลื่อน มีโซศ ปรับได้ ขนาดกว้างไม่น้อยกว่า ๕๖ เซนติเมตร ลึกไม่น้อยกว่า ๖๐ เซนติเมตร สูงไม่น้อยกว่า ๘๙ เซนติเมตร จำนวน ๘ ตัว	๒๑,๐๐๐					สำนักปลัด
๑๑	แผนงานบริหารงานทั่วไป	ครุภัณฑ์	ครุภัณฑ์สำนักงาน	จัดซื้อพัดลมโครงชนิดติดผนัง มีใบพัดขนาดไม่น้อยกว่า ๑๘ นิ้ว ปรับแรงลมได้ไม่น้อยกว่า ๓ ระดับ ปรับสายจ่าย - ขวาได้ ควบคุมด้วยระบบ รีโมทคอนโทรล ได้รับรองคุณภาพและความ ปลอดภัย ประหยัดไปสูงสุดเบอร์ ๕ จำนวน ๒ เครื่อง	๓,๗๐๐					สำนักปลัด

ที่	แผนงาน	หมวด	ประเภท	เป้าหมาย	งบประมาณ					หน่วยงาน รับผิดชอบ
					๒๕๖๖ (บาท)	๒๕๖๗ (บาท)	๒๕๖๘ (บาท)	๒๕๖๙ (บาท)	๒๕๗๐ (บาท)	
๑๒	แผนงานบริหารงานทั่วไป	ครุภัณฑ์	ครุภัณฑ์ไฟฟ้าและวิทยุ	จัดซื้อตู้ลำโพงเนกประสงค์ขนาด ๑๕ นิ้ว มีแอมป์ขยายในตัว ๔๕๐ RMS มีช่องเสียบ USB มีช่องสำหรับเสียบไมค์ สายได้ มีไมค์ลอย ๒ ตัว มีไมค์สายพร้อมสาย ยาว ๑๕ เมตร มีล้อเลื่อน จำนวน ๑ ชุด	๑๑,๕๐๐					สำนักปลัด
๑๓	แผนงานบริหารงานทั่วไป	ครุภัณฑ์	ครุภัณฑ์โฆษณาและเผยแพร่	จัดซื้อเครื่องมัลติมีเดียโปรเจคเตอร์ เป็นเครื่องฉายเลนส์เดียว สามารถต่อกับ อุปกรณ์เพื่อฉายภาพจากคอมพิวเตอร์ และวิดีโอ จำนวน ๑ เครื่อง	๔๕,๙๐๐					สำนักปลัด
๑๔	แผนงานบริหารงานทั่วไป	ครุภัณฑ์	ครุภัณฑ์งานบ้านงานครัว	จัดซื้อเครื่องทำน้ำเย็น มีช่องเก็บของ ขนาดไม่น้อยกว่า ๑๙ ลิตร ชนิดถักน้ำอยู่ด้านล่าง จำนวน ๑ เครื่อง	๕,๐๐๐					สำนักปลัด
๑๕	แผนงานบริหารงานทั่วไป	ครุภัณฑ์	ครุภัณฑ์คอมพิวเตอร์หรือ อิเล็กทรอนิกส์	จัดซื้อเครื่องพิมพ์แบบฉีดหมึกพร้อมติดตั้ง ถังหมึกพิมพ์ มีความละเอียดในการพิมพ์ ไม่น้อยกว่า ๑,๒๐๐ x๑,๒๐๐ dpi มีความเร็วในการพิมพ์ขาวดำ ไม่น้อยกว่า ๑๙ หน้าต่อนาที มีความเร็วในการพิมพ์สี ไม่น้อยกว่า ๑๕ หน้าต่อนาที มีถาดใส่กระดาษได้ ไม่น้อยกว่า ๕๐ แผ่น มีช่องเชื่อมต่อ USB จำนวน ๒ เครื่อง	๘,๐๐๐					สำนักปลัด

ที่	แผนงาน	หมวด	ประเภท	เป้าหมาย	งบประมาณ					หน่วยงาน รับผิดชอบ
					๒๕๖๖ (บาท)	๒๕๖๗ (บาท)	๒๕๖๘ (บาท)	๒๕๖๙ (บาท)	๒๕๗๐ (บาท)	
๑๖	แผนงานบริหารงานทั่วไป	ครุภัณฑ์	ครุภัณฑ์คอมพิวเตอร์หรืออิเล็กทรอนิกส์	จัดซื้อเครื่องพิมพ์เลเซอร์ หรือ LED ขาวดำ มีความละเอียดในการพิมพ์ ไม่น้อยกว่า ๖๐๐ x ๖๐๐ dpi มีความเร็วในการพิมพ์กระดาษ A ๔ ไม่น้อยกว่า ๑๘ หน้าต่อนาที มีหน่วยความจำขนาดไม่น้อยกว่า ๓๒ MB มีช่องเชื่อมต่อ USB ไม่น้อยกว่า ๑ ช่อง มีช่องเชื่อมต่อ USB จำนวน ๒ เครื่อง มีภาคใส่กระดาษได้ ไม่น้อยกว่า ๑๕๐ แผ่น จำนวน ๑ เครื่อง	๒,๖๐๐					สำนักปลัด
๑๗	แผนงานบริหารงานทั่วไป	ครุภัณฑ์	ครุภัณฑ์คอมพิวเตอร์หรืออิเล็กทรอนิกส์	จัดซื้อจอแสดงผลภาพ ขนาดไม่น้อยกว่า ๑๙ นิ้ว รองรับละเอียดในการแสดงผล ไม่น้อยกว่า ๑,๖๐๐ x ๑,๖๐๐ พิกเซล มี Refresh Rate ไม่น้อยกว่า ๖๐ Hz มี Contrast Ratio ไม่น้อยกว่า ๖๐๐: ๑ จำนวน ๑ จอ	๒,๘๐๐					สำนักปลัด
๑๘	แผนงานรักษาความสงบภายใน	ครุภัณฑ์	ครุภัณฑ์การเกษตร	จัดซื้อเครื่องสูบน้ำ พร้อมอุปกรณ์ ขนาดเส้นผ่าศูนย์กลางท่อดูด-ส่ง ไม่น้อยกว่า ๓ นิ้ว ระยะสูบน้ำลึกสุดไม่น้อยกว่า ๗.๕ เมตร ปริมาตรสูบน้ำได้สูงสุด ไม่น้อยกว่า ๗.๕ เมตร เครื่องยนต์ ๔ จังหวะ ปริมาตรระบอบสูบ ไม่น้อยกว่า ๑๖๓ ซีซี จำนวน ๔ เครื่อง	๕๒,๖๖๐ (๔ เครื่อง)		๕๒,๖๖๐ (๔ เครื่อง)			สำนักปลัด

ที่	แผนงาน	หมวด	ประเภท	เป้าหมาย	งบประมาณ					หน่วยงาน รับผิดชอบ
					๒๕๖๖ (บาท)	๒๕๖๗ (บาท)	๒๕๖๘ (บาท)	๒๕๖๙ (บาท)	๒๕๗๐ (บาท)	
๑๙	แผนงานบริหารงานทั่วไป	ครุภัณฑ์	ครุภัณฑ์สำนักงาน	จัดซื้อเก้าอี้สำนักงาน แบบล้อเลื่อน ขนาดกว้างไม่น้อยกว่า ๕๐ เซนติเมตร สูงจากพื้นถึงพนักพิงไม่น้อยกว่า ๑๐๐ ซม. เบาะหุ้มหนังฉีกขึ้นรูปทั้งตัว มีพนักพิงและที่เท้าแขน มีโศกปรับระดับความสูงต่ำของเก้าอี้ได้ จำนวน ๑ ตัว	๒,๙๐๐					กองคลัง
๒๐	แผนงานบริหารงานทั่วไป	ครุภัณฑ์	ครุภัณฑ์สำนักงาน	จัดซื้อตู้เก็บเอกสาร ขนาด ๓ ลินซ์ก จำนวน ๑ ตู้	๔,๐๐๐					กองคลัง
๒๑	แผนงานบริหารงานทั่วไป	ครุภัณฑ์	ครุภัณฑ์สำนักงาน	จัดซื้อตู้เก็บเอกสารบานเลื่อนแบบทึบ ขนาด ๔ ฟุต จำนวน ๑ ตู้	๓,๘๐๐					กองคลัง
๒๒	แผนงานบริหารงานทั่วไป	ครุภัณฑ์	ครุภัณฑ์สำนักงาน	จัดซื้อโต๊ะทำงานชนิด ๒ ลินซ์ก พร้อมถาดคีย์บอร์ด ขนาดกว้างไม่น้อยกว่า ๑๒๐ เซนติเมตร ลึกไม่น้อยกว่า ๖๐ เซนติเมตร สูงไม่น้อยกว่า ๗๕ เซนติเมตร จำนวน ๑ ตัว	๔,๒๕๐					กองคลัง
๒๓	แผนงานบริหารงานทั่วไป	ครุภัณฑ์	ครุภัณฑ์สำนักงาน	จัดซื้อพัดลมโคงรชนิดติดผนัง มีใบพัดขนาดไม่น้อยกว่า ๑๘ นิ้ว ปรับแรงลมได้ไม่น้อยกว่า ๓ ระดับ ปรับสายจ่าย - ขวาได้ ควบคุมด้วยระบบ รีโมทคอนโทรล ได้รับรองคุณภาพและความ ปลอดภัย ประหยัดไปสูงสุดเบอร์ ๕ จำนวน ๓ เครื่อง	๕,๕๕๐					กองคลัง

ที่	แผนงาน	หมวด	ประเภท	เป้าหมาย	งบประมาณ					หน่วยงาน รับผิดชอบ
					๒๕๖๖ (บาท)	๒๕๖๗ (บาท)	๒๕๖๘ (บาท)	๒๕๖๙ (บาท)	๒๕๗๐ (บาท)	
๒๔	แผนงานบริหารงานทั่วไป	ครุภัณฑ์	ครุภัณฑ์คอมพิวเตอร์	จัดซื้อเครื่องคอมพิวเตอร์สำหรับประมวลผล จอแสดงผลไม่น้อยกว่า ๑๙ นิ้ว ขนาด CPU ไม่น้อยกว่า ๘ แกนหลัก RAM ไม่น้อยกว่า ๘ GB มีช่องเชื่อมต่ออินเทอร์เน็ต แบบ USB ไม่น้อยกว่า ๓ ช่อง จำนวน ๑ เครื่อง	๓๐,๐๐๐					กองคลัง
๒๕	แผนงานการศึกษา	ครุภัณฑ์	ครุภัณฑ์สำนักงาน	จัดซื้อตู้เอกสารเหล็ก บานกระจกเลื่อน มีชั้นในตู้ ๒ แผ่น ชั้นปรับระดับได้ ขนาดกว้างไม่น้อยกว่า ๑๔๙ เซนติเมตร ลึกไม่น้อยกว่า ๔๐ เซนติเมตร สูงไม่น้อยกว่า ๘๗ เซนติเมตร จำนวน ๑ ตู้	๔,๕๐๐					กองการศึกษา
๒๖	แผนงานการศึกษา	ครุภัณฑ์	ครุภัณฑ์สำนักงาน	จัดซื้อโต๊ะคอมพิวเตอร์ แบบไม้ Top เป็นผิว PVC สามารถกันน้ำได้ ขนาดกว้างไม่น้อยกว่า ๘๐ เซนติเมตร ลึกไม่น้อยกว่า ๖๐ เซนติเมตร สูงไม่น้อยกว่า ๗๕ เซนติเมตร จำนวน ๑ ตัว	๑,๔๐๐					กองการศึกษา
๒๗	แผนงานการศึกษา	ครุภัณฑ์	ครุภัณฑ์ไฟฟ้าและวิทยุ	จัดซื้อตู้ลำโพงเนกประสงค์ขนาด ๑๕ นิ้ว มีแอมป์ขยายในตัว ๔๕๐ RMS มีช่องเสียบ USB มีช่องสำหรับเสียบไมค์ สายได้ มีไม้คล้อง ๒ ตัว มีไม้สายพร้อมสาย ยาว ๑๕ เมตร มีล้อเลื่อน จำนวน ๑ ชุด	๑๑,๕๐๐					กองการศึกษา

ที่	แผนงาน	หมวด	ประเภท	เป้าหมาย	งบประมาณ					หน่วยงาน รับผิดชอบ
					๒๕๖๖ (บาท)	๒๕๖๗ (บาท)	๒๕๖๘ (บาท)	๒๕๖๙ (บาท)	๒๕๗๐ (บาท)	
๒๘	แผนงานการศึกษา	ครุภัณฑ์	ครุภัณฑ์สำนักงาน	จัดซื้อเครื่องตัดหญ้า แบบข้อแข็ง แบบสายสะพาย เครื่องยนต์ขนาดไม่น้อยกว่า ๑.๔ แรงม้า ปริมาตรกระบอกสูบไม่น้อยกว่า ๓๐ ซีซี พร้อมใบมีด จำนวน ๑ เครื่อง	๙,๕๐๐					กองการศึกษา
๒๙	แผนงานการศึกษา	ครุภัณฑ์	ครุภัณฑ์สำนักงาน	จัดซื้อเครื่องตัดหญ้า แบบเซ็น เครื่องยนต์ขนาดไม่น้อยกว่า ๓.๕ แรงม้า รัศมีตัดหญ้ากว้างไม่น้อยกว่า ๑๘ นิ้ว จำนวน ๑ เครื่อง	๑๓,๘๐๐					กองการศึกษา
๓๐	แผนงานการศึกษา	ครุภัณฑ์	ครุภัณฑ์สำนักงาน	จัดซื้อโต๊ะพับ หน้าโม่เก้าขา ขาเหล็ก ขนาดกว้างไม่น้อยกว่า ๑๘๐ เซนติเมตร ลึกไม่น้อยกว่า ๖๐ เซนติเมตร สูงไม่น้อยกว่า ๗๕ เซนติเมตร จำนวน ๖ ตัว จัดซื้อโต๊ะพับ หน้าโม่เก้าขา ขาเหล็ก ขนาดกว้างไม่น้อยกว่า ๑๒๐ เซนติเมตร ลึกไม่น้อยกว่า ๖๐ เซนติเมตร สูงไม่น้อยกว่า ๗๕ เซนติเมตร จำนวน ๑๐ ตัว	๒๑,๖๐๐					กองการศึกษา
๓๑	แผนงานการศึกษา	ครุภัณฑ์	ครุภัณฑ์สำนักงาน	จัดซื้อพัดลมโครงชนิดติดผนัง มีใบพัดขนาดไม่น้อยกว่า ๑๘ นิ้ว ปรับแรงลมได้ไม่น้อยกว่า ๓ ระดับ ปรับสายจ่าย - ขวาได้ จำนวน ๒๐ เครื่อง	๓๗,๐๐๐					กองการศึกษา

ที่	แผนงาน	หมวด	ประเภท	เป้าหมาย	งบประมาณ					หน่วยงาน รับผิดชอบ
					๒๕๖๖ (บาท)	๒๕๖๗ (บาท)	๒๕๖๘ (บาท)	๒๕๖๙ (บาท)	๒๕๗๐ (บาท)	
๓๒	แผนงานการศึกษา	ครุภัณฑ์	ครุภัณฑ์การศึกษา	จัดซื้อคอมพิวเตอร์สำหรับสำนักงาน ตุแน็ค อุปกรณ์กระจายสัญญาณขนาด ๑๖ ช่อง เครื่องสำรองไฟฟ้า โต๊ะคอมพิวเตอร์	๒๒๔,๖๐๐					กองการศึกษา
๓๓	แผนงานการศึกษา	ครุภัณฑ์	ครุภัณฑ์โฆษณาและเผยแพร่	จัดซื้อเครื่องมัลติมีเดียโปรเจคเตอร์ เป็นเครื่องฉายเลนส์เดี่ยว สามารถต่อกับ อุปกรณ์เพื่อฉายภาพจากคอมพิวเตอร์ และวีดีโอ จำนวน ๑ เครื่อง	๒๖,๙๐๐					กองการศึกษา
๓๔	แผนงานการศึกษา	ครุภัณฑ์	ครุภัณฑ์งานบ้านงานครัว	จัดซื้อเครื่องทำน้ำเย็น มีช่องเก็บของ ขนาดไม่น้อยกว่า ๑๙ ลิตร ชนิดถ่วงน้ำอยู่ด้านล่าง จำนวน ๒ เครื่อง	๑๐,๐๐๐					กองการศึกษา
๓๕	แผนงานการศึกษา	ครุภัณฑ์	ครุภัณฑ์คอมพิวเตอร์หรือ อิเล็กทรอนิกส์	จัดซื้อเครื่องพิมพ์แบบฉีดหมึกพร้อมติดตั้ง ถังหมึกพิมพ์ มีความละเอียดในการพิมพ์ ไม่น้อยกว่า ๑,๒๐๐ x ๑,๒๐๐ dpi มีความเร็วในการพิมพ์ขาวดำ ไม่น้อยกว่า ๑๙ หน้าต่อนาที มีความเร็วในการพิมพ์สี ไม่น้อยกว่า ๑๕ หน้าต่อนาที มีถาดใส่กระดาษได้ ไม่น้อยกว่า ๕๐ แผ่น มีช่องเชื่อมต่อ USB จำนวน ๒ เครื่อง	๘,๐๐๐					กองการศึกษา

ที่	แผนงาน	หมวด	ประเภท	เป้าหมาย	งบประมาณ					หน่วยงาน รับผิดชอบ
					๒๕๖๖ (บาท)	๒๕๖๗ (บาท)	๒๕๖๘ (บาท)	๒๕๖๙ (บาท)	๒๕๗๐ (บาท)	
๓๖	แผนงานการศึกษา	ครุภัณฑ์	ครุภัณฑ์คอมพิวเตอร์หรืออิเล็กทรอนิกส์	จัดซื้อจอร์รับภาพ ชนิดมอเตอร์ไฟฟ้า ขนาดเส้นทะแยงมุมไม่น้อยกว่า ๑๐๐ นิ้ว จอม้วนเก็บในกล่องได้ จำนวน ๑ จอ	๑๒,๙๐๐					กองการศึกษา
๓๗	แผนงานสาธารณสุข	ครุภัณฑ์	ครุภัณฑ์สำนักงาน	จัดซื้อเก้าอี้สำนักงาน แบบล้อเลื่อน ขนาดกว้างไม่น้อยกว่า ๕๐ เซนติเมตร สูงจากพื้นถึงพนักพิงไม่น้อยกว่า ๑๐๐ ซม. เบาะหุ้มหนังฉีกขึ้นรูปทั้งตัว มีพนักพิงและที่เท้าแขน มีใช้ปรับระดับความสูงต่ำของเก้าอี้ได้ จำนวน ๑ ตัว	๒,๙๐๐					กองสาธารณสุข
๓๘	แผนงานสาธารณสุข	ครุภัณฑ์	ครุภัณฑ์สำนักงาน	จัดซื้อพัดลมโครชนิดติดผนัง มีใบพัดขนาดไม่น้อยกว่า ๑๘ นิ้ว ปรับแรงลมได้ไม่น้อยกว่า ๓ ระดับ ปรับสายซ้าย - ขวาได้ จำนวน ๑ เครื่อง	๑,๘๕๐					กองสาธารณสุข
๓๙	แผนงานสาธารณสุข	ครุภัณฑ์	ครุภัณฑ์สำนักงาน	จัดซื้อพัดลมโครชนิดติดเพดาน มีใบพัดขนาดไม่น้อยกว่า ๑๘ นิ้ว ปรับแรงลมได้ไม่น้อยกว่า ๓ ระดับ ปรับสายซ้าย - ขวาได้ จำนวน ๒ เครื่อง	๓,๕๐๐					กองสาธารณสุข

ที่	แผนงาน	หมวด	ประเภท	เป้าหมาย	งบประมาณ					หน่วยงาน รับผิดชอบ
					๒๕๖๖ (บาท)	๒๕๖๗ (บาท)	๒๕๖๘ (บาท)	๒๕๖๙ (บาท)	๒๕๗๐ (บาท)	
๔๐	แผนงานสาธารณสุข	ครุภัณฑ์	ครุภัณฑ์สำนักงาน	จัดซื้อเครื่องสำรองไฟฟ้า กำลังไฟฟ้านอกไม่น้อยกว่า ๘๐๐ VA สามารถสำรองไฟฟ้าได้ไม่น้อยกว่า ๑๕ นาที จำนวน ๓ เครื่อง	๗,๕๐๐					กองสาธารณสุข
๔๑	แผนงานสาธารณสุข	ครุภัณฑ์	ครุภัณฑ์สำนักงาน	จัดซื้อจอแสดงผลภาพ ขนาดไม่น้อยกว่า ๒๑.๕ นิ้ว รองรับความ ละเอียดการแสดงผลไม่น้อยกว่า ๑,๙๒๐ x ๑,๐๘๐ พิกเซล มี Refresh Rate ไม่น้อยกว่า ๖๐ Hz มี Contrast Ratio ไม่น้อยกว่า ๖๐๐: ๑ จำนวน ๑ จอ	๓,๒๐๐					กองสาธารณสุข
๔๒	แผนงานการศาสนา วัฒนธรรม และนันทนาการ	ครุภัณฑ์	ครุภัณฑ์กีฬา	จัดซื้ออุปกรณ์กีฬา บริหารหน้าห้อง และ ออกกำลังขา โครงสร้างหลัก วัสดุท่อเหล็ก ขนาดเส้นผ่าศูนย์กลางไม่น้อยกว่า ๒ นิ้ว โครงสร้างรอง วัสดุท่อเหล็ก ขนาดเส้นผ่าศูนย์กลางไม่น้อยกว่า ๑.๒ นิ้ว เบาะนั่งและหนักพิง พลาสติกกรุ๊ปโค้งมน กว้าง ๒๐ เซนติเมตร ยาว ๓๐ เซนติเมตร ฐานคอนกรีตสำหรับวางเครื่องออกกำลังกาย กลางแจ้ง ขนาด ๑.๕ เมตร ยาว ๑.๕ เมตร หนา ๑๐ เซนติเมตร จำนวนปีละ ๒ ชุด	๔๘,๒๐๐	๔๘,๒๐๐	๔๘,๒๐๐	๔๘,๒๐๐	๔๘,๒๐๐	กองการศึกษา

ที่	แผนงาน	หมวด	ประเภท	เป้าหมาย	งบประมาณ					หน่วยงาน รับผิดชอบ
					๒๕๖๖ (บาท)	๒๕๖๗ (บาท)	๒๕๖๘ (บาท)	๒๕๖๙ (บาท)	๒๕๗๐ (บาท)	
๔๓	แผนงานการศาสนา วัฒนธรรม และนันทนาการ	ครุภัณฑ์	ครุภัณฑ์กีฬา	จัดซื้ออุปกรณ์บริหารข้อเช่า และขา โครงสร้างหลัก วัสดุท่อเหล็ก ขนาดเส้นผ่าศูนย์กลางไม่น้อยกว่า ๒ นิ้ว โครงสร้างรอง วัสดุท่อเหล็ก ขนาดเส้นผ่าศูนย์กลางไม่น้อยกว่า ๑.๒ นิ้ว งานป่นทำจากเหล็กเพท ขนาดเส้นผ่า ศูนย์กลาง ๔๐ เซนติเมตร หนา ๙ มิลลิเมตร จำนวน ๒ แผ่น เบาะนั่งพลาสติกกรุปรองาน จักรยาน กว้าง ๑๐ เซนติเมตร ยาว ๑๕ เซนติเมตร ฐานคอนกรีตสำหรับวางเครื่องออกกำลังกาย กลางแจ้ง ขนาด ๑.๕ เมตร ยาว ๑.๕ เมตร หนา ๑๐ เซนติเมตร จำนวนปีละ ๒ ชุด	๔๘,๒๐๐	๔๘,๒๐๐	๔๘,๒๐๐	๔๘,๒๐๐	๔๘,๒๐๐	กองการศึกษา
๔๔	แผนงานการศาสนา วัฒนธรรม และนันทนาการ	ครุภัณฑ์	ครุภัณฑ์กีฬา	จัดซื้ออุปกรณ์บริหารขา แขนและหัวไหล่ โครงสร้างหลัก วัสดุท่อเหล็ก ขนาดเส้นผ่าศูนย์กลางไม่น้อยกว่า ๒ นิ้ว โครงสร้างรอง วัสดุท่อเหล็ก ขนาดเส้นผ่าศูนย์กลางไม่น้อยกว่า ๑.๒ นิ้ว ที่เหยียบพลาสติกกว้าง ๑๕ ซม. ยาว ๓๐ ซม. ฐานคอนกรีตสำหรับวางเครื่องออกกำลังกาย กลางแจ้ง ขนาด ๑.๕ เมตร ยาว ๑.๕ เมตร หนา ๑๐ เซนติเมตร จำนวนปีละ ๒ ชุด	๔๘,๐๐๐	๔๘,๐๐๐	๔๘,๐๐๐	๔๘,๐๐๐	๔๘,๐๐๐	กองการศึกษา

ที่	แผนงาน	หมวด	ประเภท	เป้าหมาย	งบประมาณ					หน่วยงาน รับผิดชอบ
					๒๕๖๖ (บาท)	๒๕๖๗ (บาท)	๒๕๖๘ (บาท)	๒๕๖๙ (บาท)	๒๕๗๐ (บาท)	
๔๕	แผนงานการศาสนา วัฒนธรรม และนันทนาการ	ครุภัณฑ์	ครุภัณฑ์กีฬา	จัดซื้ออุปกรณ์บริหารขา และสะโพก โครงสร้างหลัก วัสดุท่อเหล็ก ขนาดเส้นผ่าศูนย์กลางไม่น้อยกว่า ๒ นิ้ว โครงสร้างรอง วัสดุท่อเหล็ก ขนาดเส้นผ่าศูนย์กลางไม่น้อยกว่า ๑.๒ นิ้ว ที่เหยียบพลาสติกกว้าง ๑๕ ซม. ยาว ๓๐ ซม. ฐานคอนกรีตสำหรับวางเครื่องออกกำลังกาย กลางแจ้ง ขนาด ๑.๕ เมตร ยาว ๑.๕ เมตร หนา ๑๐ เซนติเมตร จำนวนปีละ ๒ ชุด	๔๘,๒๐๐	๔๘,๒๐๐	๔๘,๒๐๐	๔๘,๒๐๐	๔๘,๒๐๐	กองการศึกษา
๔๖	แผนงานอุตสาหกรรมและการโยธา	ครุภัณฑ์	ครุภัณฑ์สำนักงาน	จัดซื้อเก้าอี้สำนักงาน แบบล้อเลื่อน ขนาดกว้างไม่น้อยกว่า ๕๐ เซนติเมตร สูงจากพื้นถึงพนักพิงไม่น้อยกว่า ๑๐๐ ซม. เบาะหุ้มหนังฉีกขึ้นรูปทั้งตัว มีพนักพิงและที่เท้าแขน มีใช้ปรับระดับความสูงต่ำของเก้าอี้ได้ จำนวน ๒ ตัว	๕,๘๐๐					กองช่าง
๔๗	แผนงานอุตสาหกรรมและการโยธา	ครุภัณฑ์	ครุภัณฑ์สำนักงาน	จัดซื้อพัดลมโครงชนิดติดผนัง มีใบพัดขนาดไม่น้อยกว่า ๑๘ นิ้ว ปรับแรงลมได้ไม่น้อยกว่า ๓ ระดับ ปรับสายจ่าย - ขวาได้ ควบคุมด้วยระบบ รีโมทคอนโทรล ได้รับรองคุณภาพและความ ปลอดภัย ประหยัดไปสูงสุดเบอร์ ๕ จำนวน ๒ เครื่อง	๓,๗๐๐					กองช่าง

ที่	แผนงาน	หมวด	ประเภท	เป้าหมาย	งบประมาณ					หน่วยงาน รับผิดชอบ
					๒๕๖๖ (บาท)	๒๕๖๗ (บาท)	๒๕๖๘ (บาท)	๒๕๖๙ (บาท)	๒๕๗๐ (บาท)	
๔๘	แผนงานอุตสาหกรรมและการโยธา	ครุภัณฑ์	ครุภัณฑ์ก่อสร้าง	จัดซื้อเครื่องตบดิน เครื่องยนต์เบนซิน น้ำหนักไม่น้อยกว่า ๘๐ กิโลกรัม แรงบิดไม่น้อยกว่า ๕ ตัน ความเร็วในการตบไม่น้อยกว่า ๕,๐๐๐ ครั้ง ต่อนาที จำนวน ๑ เครื่อง	๒๑,๐๐๐					กองช่าง
๔๙	แผนงานอุตสาหกรรมและการโยธา	ครุภัณฑ์	ครุภัณฑ์คอมพิวเตอร์หรือ อิเล็กทรอนิกส์	จัดซื้อเครื่องคอมพิวเตอร์สำหรับประมวลผล จอแสดงภาพไม่น้อยกว่า ๑๙ นิ้ว ขนาด CPU ไม่น้อยกว่า ๘ แกนหลัก RAM ไม่น้อยกว่า ๘ GB มีช่องเชื่อมต่ออินเทอร์เน็ต แบบ USB ไม่น้อยกว่า ๓ ช่อง จำนวน ๑ เครื่อง	๓๐,๐๐๐					กองช่าง
๕๐	แผนงานอุตสาหกรรมและการโยธา	ครุภัณฑ์	ครุภัณฑ์คอมพิวเตอร์หรือ อิเล็กทรอนิกส์	จัดซื้อจอแสดงภาพ ขนาดไม่น้อยกว่า ๒๑.๕ นิ้ว รองรับความ ละเอียดการแสดงผลไม่น้อยกว่า ๑,๙๒๐ x ๑,๐๘๐ พิกเซล มี Refresh Rate ไม่น้อยกว่า ๖๐ Hz มี Contrast Ratio ไม่น้อยกว่า ๖๐๐: ๑ จำนวน ๑ จอ	๓,๒๐๐					กองช่าง
๕๑	แผนงานรักษาความสงบภายใน	ครุภัณฑ์	ครุภัณฑ์การเกษตร	จัดซื้อสายส่งน้ำและสายดูดน้ำ สายส่งน้ำไนลอน ขนาด ๓ นิ้ว สายดูดน้ำไนลอน ขนาด ๓ นิ้ว จำนวน ๑ ชุด	๑๙,๘๖๐					สำนักปลัด

ที่	แผนงาน	หมวด	ประเภท	เป้าหมาย	งบประมาณ					หน่วยงาน รับผิดชอบ
					๒๕๖๖ (บาท)	๒๕๖๗ (บาท)	๒๕๖๘ (บาท)	๒๕๖๙ (บาท)	๒๕๗๐ (บาท)	
๕๒	แผนงานบริหารงานทั่วไป	ครุภัณฑ์	ครุภัณฑ์การเกษตร	จัดซื้อเครื่องสูบน้ำ แบบหอยโข่ง เครื่องยนต์ดีเซล สูบน้ำได้ ๑๗๕๐ ลิตรต่อ นาที จำนวน ๑ เครื่อง		๖๓,๔๐๐				สำนักปลัด
๕๓	แผนงานบริหารงานทั่วไป	ครุภัณฑ์	ครุภัณฑ์การเกษตร	จัดซื้อเครื่องสูบน้ำ แบบหอยโข่ง เครื่องยนต์เบนซิน สูบน้ำได้ ๑๐๐๐ ลิตรต่อ นาที ขนาด ๗ แรงม้า จำนวน ๑ เครื่อง จำนวน ๑ เครื่อง		๒๒,๕๐๐				สำนักปลัด
๕๔	แผนงานบริหารทั่วไป	ครุภัณฑ์	ครุภัณฑ์สำนักงาน	จัดซื้อโต๊ะหมู่บูชา หมู่ ๙ หน้า ๘ กว้าง ๑๓๐ ซม. ลึก ๙๐ ซม. สูง ๔๐ ซม. จำนวน ๑ ชุด		๒๑,๙๐๐				กองช่าง
๕๕	แผนงานบริหารทั่วไป	ครุภัณฑ์	ครุภัณฑ์คอมพิวเตอร์	จัดซื้อเครื่องคอมพิวเตอร์ สำหรับประมวลผล จอแสดงภาพไม่น้อยกว่า ๑๙ นิ้ว ขนาด CPU ไม่น้อยกว่า ๖ แกนหลัก RAMชนิด DDR๔ มีขนาดไม่น้อยกว่า ๘ GB จำนวน ๑ เครื่อง		๒๔,๐๐๐				สำนักปลัด
๕๖	แผนงานบริหารทั่วไป	ครุภัณฑ์	ครุภัณฑ์สำนักงาน	จัดซื้อเครื่องคอมพิวเตอร์ สำหรับสำนักงาน จอแสดงภาพไม่น้อยกว่า ๑๙ นิ้ว ขนาด CPU ไม่น้อยกว่า ๔ แกนหลัก RAMชนิด DDR๔ มีขนาดไม่น้อยกว่า ๘ GB จำนวน ๓ เครื่อง		๖๐,๐๐๐				สำนักปลัด
๕๗	แผนงานสาธารณสุข	ครุภัณฑ์	ครุภัณฑ์โฆษณาและเผยแพร่	จัดซื้อไม้คโครโฟนไร้สาย ปรับความถี่ได้ ๘๔ ช่อง จอแสดงผล LED จำนวน ๑ ชุด		๓,๕๐๐				กองสาธารณสุข

ที่	แผนงาน	หมวด	ประเภท	เป้าหมาย	งบประมาณ					หน่วยงาน รับผิดชอบ
					๒๕๖๖ (บาท)	๒๕๖๗ (บาท)	๒๕๖๘ (บาท)	๒๕๖๙ (บาท)	๒๕๗๐ (บาท)	
๕๘	แผนงานสาธารณสุข	ครุภัณฑ์	ครุภัณฑ์สำนักงาน	จัดซื้อโต๊ะทำงานชนิด ๒ ชั้นซัก พร้อมถาดคีบอร์ด ขนาดกว้างไม่น้อยกว่า ๑๒๐ เซนติเมตร ลึกไม่น้อยกว่า ๖๐ เซนติเมตร สูงไม่น้อยกว่า ๗๕ เซนติเมตร จำนวน ๑ ตัว		๔,๘๕๐				กองสาธารณสุข
๕๙	แผนงานสาธารณสุข	ครุภัณฑ์	ครุภัณฑ์สำนักงาน	จัดซื้อเก้าอี้สำนักงาน แบบล้อเลื่อน ขนาดกว้างไม่น้อยกว่า ๕๐ เซนติเมตร สูงจากพื้นถึงพนักพิงไม่น้อยกว่า ๑๐๐ ซม. เบาะหุ้มหนังฉีกขึ้นรูปทั้งตัว มีพนักพิงและที่พักแขน มีใช้ครบระดับความสูงต่ำของเก้าอี้ได้ จำนวน ๒ ตัว		๙,๑๘๐				กองสาธารณสุข
๖๐	แผนงานสาธารณสุข	ครุภัณฑ์	ครุภัณฑ์สำนักงาน	จัดซื้อตู้ไม้แฟ้มเอกสารบานเปิด ๒ ชั้น ขนาดสูงไม่น้อยกว่า ๘๕ เซนติเมตร กว้างไม่น้อยกว่า ๘๐ ซม. ลึก ๔๐ ซม. จำนวน ๑ ตู้		๓,๖๕๐				กองสาธารณสุข
๖๑	แผนงานสาธารณสุข	ครุภัณฑ์	ครุภัณฑ์สำนักงาน	จัดซื้อตู้เก็บเอกสาร ๒๐ ช่อง ขนาดสูงไม่น้อยกว่า ๙๕๕ มม. กว้างไม่น้อยกว่า ๙๒๑ มม. ลึก ๓๑๑ มม. จำนวน ๑ ตู้		๓,๒๐๐				กองสาธารณสุข
๖๒	แผนงานสาธารณสุข	ครุภัณฑ์	ครุภัณฑ์โฆษณาและเผยแพร่	จัดซื้อจอแสดงภาพ ขนาดไม่น้อยกว่า ๒๑.๕ นิ้ว จำนวน ๑ เครื่อง		๔,๕๐๐				กองสาธารณสุข

ที่	แผนงาน	หมวด	ประเภท	เป้าหมาย	งบประมาณ					หน่วยงาน รับผิดชอบ
					๒๕๖๖ (บาท)	๒๕๖๗ (บาท)	๒๕๖๘ (บาท)	๒๕๖๙ (บาท)	๒๕๗๐ (บาท)	
๖๓	แผนงานบริหารทั่วไป	ครุภัณฑ์	ครุภัณฑ์คอมพิวเตอร์	จัดซื้อเครื่องคอมพิวเตอร์ จอแสดงภาพไม่น้อยกว่า ๑๙ นิ้ว ขนาด CPU ไม่น้อยกว่า ๔ แกนหลัก RAM ไม่น้อยกว่า ๘ GB จำนวน ๒ เครื่อง		๔๐,๐๐๐				กองสาธารณสุข
๖๔	แผนงานสาธารณสุข	ครุภัณฑ์	ครุภัณฑ์สำนักงาน	จัดซื้อเครื่องพิมพ์แบบฉีดหมึกพร้อมติดตั้ง ถังหมึกพิมพ์ มีความละเอียดในการพิมพ์ ไม่น้อยกว่า ๑,๒๐๐ x ๑,๒๐๐ dpi จำนวน ๑ เครื่อง		๔,๑๐๐				กองสาธารณสุข
๖๕	แผนงานบริหารงานทั่วไป	ครุภัณฑ์	ครุภัณฑ์สำนักงาน	จัดซื้อโต๊ะทำงานชนิด ๒ ลี้นชัก พร้อมถาดคีบอร์ด ขนาดกว้างไม่น้อยกว่า ๑๒๐ เซนติเมตร ลึกไม่น้อยกว่า ๖๐ เซนติเมตร สูงไม่น้อยกว่า ๗๕ เซนติเมตร จำนวน ๑ ตัว		๔,๘๕๐				กองช่าง
๖๖	แผนงานอุตสาหกรรมและการโยธา	ครุภัณฑ์	ครุภัณฑ์โรงงาน	จัดซื้อปะแจแหวนข้าง ปากตาย จำนวน ๑ ชุด		๑,๓๐๐				กองช่าง
๖๗	แผนงานอุตสาหกรรมและการโยธา	ครุภัณฑ์	ครุภัณฑ์สำนักงาน	จัดซื้อเครื่องพิมพ์แบบฉีดหมึก สำหรับ กระดาษ A๓ มีความละเอียดในการพิมพ์ ไม่น้อยกว่า ๑,๒๐๐ x ๑,๒๐๐ dpi จำนวน ๑ เครื่อง		๘,๐๐๐				กองช่าง

ที่	แผนงาน	หมวด	ประเภท	เป้าหมาย	งบประมาณ					หน่วยงาน รับผิดชอบ
					๒๕๖๖ (บาท)	๒๕๖๗ (บาท)	๒๕๖๘ (บาท)	๒๕๖๙ (บาท)	๒๕๗๐ (บาท)	
๖๘	แผนงานอุตสาหกรรมและการโยธา	ครุภัณฑ์	ครุภัณฑ์สำนักงาน	จัดซื้อตู้เก็บเอกสารบานเลื่อนกระจก ขนาดกว้าง ๑๔๙ ซม. ลึก ๔๐ ซม. สูง ๘๗ ซม. จำนวน ๑ ตู้		๕,๕๐๐				กองช่าง
๖๙	แผนงานบริหารทั่วไป	ครุภัณฑ์	ครุภัณฑ์สำนักงาน	จัดซื้อโต๊ะทำงานเหล็ก หน้าโต๊ะทำด้วยแผ่น แม่เหล็กหนาไม่น้อยกว่า ๐.๖ มม. ๓ ลีนชัก ขนาดไม่น้อยกว่า ๔ ฟุต จำนวน ๑ ตัว		๖,๘๐๐				กองคลัง
๗๐	แผนงานบริหารทั่วไป	ครุภัณฑ์	ครุภัณฑ์ยานพาหนะและขนส่ง	จัดซื้อรถพ่วงล้อใหญ่ ขนาดกว้างตัวรถ ๙๔ ซม. ความยาว ๑๘๗ ซม. ความสูง ๗๒ ซม. จำนวน ๑ ชุด		๓,๗๕๐				สำนักปลัด
๗๑	แผนงานบริหารทั่วไป	ครุภัณฑ์	ครุภัณฑ์การเกษตร	จัดซื้อล้อโซ่ยนต์ ขนาดบาร์โซ่ ๑๑.๕ นิ้ว กำลังเครื่องยนต์ ๐.๙ แรงม้า จำนวน ๑ เครื่อง		๓,๙๐๐				สำนักปลัด
๗๒	แผนงานบริหารทั่วไป	ครุภัณฑ์	ครุภัณฑ์การแพทย์	จัดซื้อรถเข็นฉุกเฉินลูมิเนียม ปรับนั่ง - นอน ขนาดตัวรถขณะใช้งานยาวไม่น้อยกว่า ๑๙๖ เซนติเมตร จำนวน ๑ คัน		๒๙,๕๐๐				สำนักปลัด
๗๓	แผนงานบริหารทั่วไป	ครุภัณฑ์	ครุภัณฑ์โฆษณาและเผยแพร่	จัดซื้อตู้ลำโพง ขนาด ๑๕ นิ้ว จำนวน ๑ ชุด		๙,๐๐๐				สำนักปลัด
๗๔	แผนงานบริหารทั่วไป	ครุภัณฑ์	ครุภัณฑ์โฆษณาและเผยแพร่	จัดซื้อเพาเวอร์มิกเซอร์ จำนวน ๑ ชุด		๘,๕๐๐				สำนักปลัด
๗๕	แผนงานการศึกษา	ครุภัณฑ์	ครุภัณฑ์งานบ้านงานครัว	จัดซื้อเครื่องทำน้ำเย็น มีช่องเก็บของ ขนาดไม่น้อยกว่า ๑๙ ลิตร ชนิดถังน้ำอยู่ด้านล่าง จำนวน ๓ เครื่อง		๒๓,๙๗๐				กองการศึกษา ร.สันป่าตองฯ ๑

ที่	แผนงาน	หมวด	ประเภท	เป้าหมาย	งบประมาณ					หน่วยงาน รับผิดชอบ
					๒๕๖๖ (บาท)	๒๕๖๗ (บาท)	๒๕๖๘ (บาท)	๒๕๖๙ (บาท)	๒๕๗๐ (บาท)	
๗๖	แผนงานการศึกษา	ครุภัณฑ์	ครุภัณฑ์โชนาและเผยแพร่	จัดซื้อโทรทัศน์ แอล อี ดี (LED TV) แบบ Smart TV ขนาด ๕๕ นิ้ว จำนวน ๒ เครื่อง		๔๖,๐๐๐				กองการศึกษา รร.สันป่าตองฯ ๑
๗๗	แผนงานการศึกษา	ครุภัณฑ์	ครุภัณฑ์สำนักงาน	จัดซื้อเครื่องชั่งน้ำหนัก แบบดิจิตอล พร้อมที่วัดส่วนสูง จำนวน ๑ เครื่อง		๒๐,๐๐๐				กองการศึกษา รร.สันป่าตองฯ ๑
๗๘	แผนงานการศึกษา	ครุภัณฑ์	ครุภัณฑ์สำนักงาน	จัดซื้อโทรศัพท์เคลื่อนที่ เครื่องข่าย ๔ G รองรับ Nano SIM ๒ ช่อง จำนวน ๑ เครื่อง		๔,๙๙๐				กองการศึกษา รร.สันป่าตองฯ ๑
๗๙	แผนงานการศึกษา	ครุภัณฑ์	ครุภัณฑ์งานบ้านงานครัว	จัดซื้อเครื่องตัดแต่งพุ่มไม้ ขนาด ๒๒ นิ้ว จำนวน ๑ เครื่อง		๑๑,๐๐๐				กองการศึกษา รร.สันป่าตองฯ ๑
๘๐	แผนงานการศึกษา	ครุภัณฑ์	ครุภัณฑ์งานบ้านงานครัว	จัดซื้อถังคลอรีนสเตนเลส (แบบก๊อกลูก) เบอร์ ๓๘ ความจุ ๓๙ ลิตร จำนวน ๒ ชุด		๒๓,๖๐๐				กองการศึกษา รร.สันป่าตองฯ ๑
๘๑	แผนงานการศึกษา	ครุภัณฑ์	ครุภัณฑ์สำนักงาน	จัดซื้อพัดลมไอนเย็น ทำความเย็นระบบไอน้ำ ปรับอุณหภูมิได้ (ความจุ ๙๓ ลิตร) จำนวน ๒ เครื่อง		๓๖,๓๘๐				กองการศึกษา รร.สันป่าตองฯ ๑
๘๒	แผนงานการศึกษา	ครุภัณฑ์	ครุภัณฑ์สำนักงาน	จัดซื้อเครื่องพิมพ์แบบฉีดหมึกพร้อม ถังหมึกพิมพ์ มีความละเอียดในการพิมพ์ ไม่น้อยกว่า ๑,๒๐๐ x๑,๒๐๐ dpi จำนวน ๒ เครื่อง		๔,๑๐๐	๔,๑๐๐			กองการศึกษา รร.สันป่าตองฯ ๑

ที่	แผนงาน	หมวด	ประเภท	เป้าหมาย	งบประมาณ					หน่วยงาน รับผิดชอบ
					๒๕๖๖ (บาท)	๒๕๖๗ (บาท)	๒๕๖๘ (บาท)	๒๕๖๙ (บาท)	๒๕๗๐ (บาท)	
๘๓	แผนงานการศึกษา	ครุภัณฑ์	ครุภัณฑ์สำนักงาน	จัดซื้อตู้เหล็ก แบบบานเลื่อนกระจก ขนาด ๔ ฟุต จำนวน ๒ ตู้		๖,๐๐๐				กองการศึกษา รร.อนุบาลฯ
๘๔	แผนงานการศึกษา	ครุภัณฑ์	ครุภัณฑ์คอมพิวเตอร์	จัดซื้อเครื่องคอมพิวเตอร์ จอแสดงภาพไม่น้อยกว่า ๑๙ นิ้ว ขนาด CPU ไม่น้อยกว่า ๔ แกนหลัก RAM ไม่น้อยกว่า ๘ GB จำนวน ๑ เครื่อง		๒๐,๐๐๐				กองการศึกษา รร.อนุบาลฯ
๘๕	แผนงานการศึกษา	ครุภัณฑ์	ครุภัณฑ์สำนักงาน	จัดซื้อเก้าอี้สำนักงาน แบบล้อเลื่อน ขนาดกว้างไม่น้อยกว่า ๖๐ เซนติเมตร สูงจากพื้นถึงพนักพิงไม่น้อยกว่า ๙๐ ซม. เบาะหุ้มหนังชนิดขึ้นรูปทั้งตัว มีพนักพิงและที่พักแขน มีใช้ปรับระดับความสูงต่ำของเก้าอี้ได้ จำนวน ๓ ตัว		๗,๕๐๐				กองการศึกษา รร.อนุบาลฯ
๘๖	แผนงานการศึกษา	ครุภัณฑ์	ครุภัณฑ์สำนักงาน	จัดซื้อพัดลมไอน้ำเย็น ทำความเย็นระบบไอน้ำ ปรับอุณหภูมิได้ (ความจุ ๙๓ ลิตร) จำนวน ๒ เครื่อง		๓๖,๓๘๐				กองการศึกษา รร.อนุบาลฯ
๘๗	แผนงานการศึกษา	ครุภัณฑ์	ครุภัณฑ์งานบ้านงานครัว	จัดซื้อถังคลอรีนสเตนเลส (แบบก๊อกลเดี่ยว) จำนวน ๒ ถัง		๕,๐๖๐				กองการศึกษา รร.อนุบาลฯ
๘๘	แผนงานการศึกษา	ครุภัณฑ์	ครุภัณฑ์สำนักงาน	จัดซื้อตู้เสื้อผ้า ชนิดสามบาน จำนวน ๑ ตู้		๓,๗๙๐				กองการศึกษา รร.อนุบาลฯ

ที่	แผนงาน	หมวด	ประเภท	เป้าหมาย	งบประมาณ					หน่วยงาน รับผิดชอบ
					๒๕๖๖ (บาท)	๒๕๖๗ (บาท)	๒๕๖๘ (บาท)	๒๕๖๙ (บาท)	๒๕๗๐ (บาท)	
๘๙	แผนงานการศึกษา	ครุภัณฑ์	ครุภัณฑ์สำนักงาน	จัดซื้อเครื่องสำรองไฟฟ้า กำลังไฟฟ้านอกไม่น้อยกว่า ๘๐๐ VA สามารถสำรองไฟฟ้าได้ไม่น้อยกว่า ๑๕ นาที จำนวน ๑ เครื่อง		๒,๕๐๐				กองการศึกษา รร.อนุบาลา
๙๐	แผนงานการศึกษา	ครุภัณฑ์	ครุภัณฑ์คอมพิวเตอร์	จัดซื้อเครื่องพิมพ์เลเซอร์ หรือ LED ขาวดำ ชนิด Network มีความละเอียดในการพิมพ์ ไม่น้อยกว่า ๑,๒๐๐ x ๑,๒๐๐ dpi จำนวน ๑ เครื่อง		๘,๙๐๐				กองการศึกษา รร.อนุบาลา
๙๑	แผนงานการศึกษา	ครุภัณฑ์	ครุภัณฑ์งานบ้านงานครัว	จัดซื้อบันไดอลูมิเนียม จำนวน ๑ อัน		๕,๐๐๐				กองการศึกษา
๙๒	แผนงานการศึกษา	ครุภัณฑ์	ครุภัณฑ์สำนักงาน	จัดซื้อช่องตีเปิดงาน (ขนาด ๓๑ นิ้ว) ทำจากเหล็ก พร้อมขาตั้ง และไม้ตีช่อง จำนวน ๑ ชุด		๓๕,๐๐๐				กองการศึกษา
๙๓	แผนงานการศาสนา วัฒนธรรม และนันทนาการ	ครุภัณฑ์	ครุภัณฑ์กีฬา	จัดซื้อเครื่องออกกำลังกาย จำนวน ๔ รายการ จำนวน ๒ ชุด		๑๙๒,๖๐๐				กองการศึกษา
๙๔	แผนงานบริหารทั่วไป	ครุภัณฑ์	ครุภัณฑ์สำนักงาน	จัดซื้อโต๊ะพับ หน้าไฟเมก้าขาว ขาเหล็ก ขนาดกว้างไม่น้อยกว่า ๑๘๐ เซนติเมตร ลึกไม่น้อยกว่า ๖๐ เซนติเมตร สูงไม่น้อยกว่า ๗๕ เซนติเมตร จำนวน ๑๕ ตัว		๒๔,๐๐๐				สำนักปลัด

ที่	แผนงาน	หมวด	ประเภท	เป้าหมาย	งบประมาณ					หน่วยงาน รับผิดชอบ
					๒๕๖๖ (บาท)	๒๕๖๗ (บาท)	๒๕๖๘ (บาท)	๒๕๖๙ (บาท)	๒๕๗๐ (บาท)	
๙๕	แผนงานบริหารงานทั่วไป	ครุภัณฑ์	ครุภัณฑ์สำนักงาน	จัดซื้อเก้าอี้พลาสติก ขนาดไม่น้อยกว่า ๔๕ เซนติเมตร ลึกไม่น้อยกว่า ๕๐ เซนติเมตร สูงไม่น้อยกว่า ๘๑ เซนติเมตร จำนวน ๑๐๐ ตัว		๑๘,๐๐๐				สำนักปลัด
๙๖	แผนงานอุตสาหกรรมและการโยธา	ครุภัณฑ์	ครุภัณฑ์สำนักงาน	จัดซื้อเครื่องสร้างไฟฟ้า กำลังไฟฟ้าด้านนอกไม่น้อยกว่า ๘๐๐ VA สามารถสร้างไฟฟ้าได้ไม่น้อยกว่า ๑๕ นาที จำนวน ๒ เครื่อง		๕,๐๐๐				กองช่าง
๙๗	แผนงานอุตสาหกรรมและการโยธา	ครุภัณฑ์	ครุภัณฑ์สำนักงาน	จัดซื้อตู้ไม้เก็บแฟ้มเอกสารบานเปิด ขนาดสูง ๘๕ ลึก ๔๐ กว้าง ๘๐ เซนติเมตร จำนวน ๑ ตู้		๒,๙๕๐				กองช่าง
๙๘	แผนงานอุตสาหกรรมและการโยธา	ครุภัณฑ์	ครุภัณฑ์สำรวจ	จัดซื้อล้อวัดระยะทาง เส้นรอบวงล้อไม่น้อย กว่า ๑๐๐ เซนติเมตร สามารถวัดระยะทาง ได้ไม่น้อยกว่า ๑๐,๐๐๐ เซนติเมตร จำนวน ๑ อัน		๑๓,๕๐๐				กองช่าง
๙๙	แผนงานอุตสาหกรรมและการโยธา	ครุภัณฑ์	ครุภัณฑ์สำรวจ	จัดซื้อเทปวัดระยะทาง ไทเบอร์กลาส มีความยาวไม่น้อยกว่า ๑๐๐ เมตร สามารถอ่านค่าได้ทั้งสองหน้าของสายเทป ด้านหน้าอ่านค่าเป็นเซนติเมตร/เมตร ด้านหลังอ่านค่าเป็นนิ้ว/ฟุต หน้ากว้างของเส้นเทปไม่น้อยกว่า ๑๓ มม. จำนวน ๑ อัน		๕,๐๐๐				กองช่าง

ที่	แผนงาน	หมวด	ประเภท	เป้าหมาย	งบประมาณ					หน่วยงาน รับผิดชอบ
					๒๕๖๖ (บาท)	๒๕๖๗ (บาท)	๒๕๖๘ (บาท)	๒๕๖๙ (บาท)	๒๕๗๐ (บาท)	
๑๐๐	แผนงานบริหารงานทั่วไป	ครุภัณฑ์	ครุภัณฑ์ยานพาหนะ และขนส่ง	จัดซื้อรถราง ขนาด ๒๔ ที่นั่ง จำนวน ๑ คัน			๕๐๐,๐๐๐			สำนักปลัด
๑๐๑	แผนงานรักษาความสงบภายใน	ครุภัณฑ์	ครุภัณฑ์ยานพาหนะ และขนส่ง	จัดซื้อรถบรรทุก (ดีเซล) ขนาด ๖ ตัน ๖ ล้อ ปริมาตรกระบอกสูบไม่ต่ำกว่า ๖,๐๐ ซีซี หรือกำลังเครื่องยนต์สูงสุดไม่ต่ำกว่า ๑๗๐ กิโลวัตต์ แบบบรรทุกน้ำ จุน้ำได้ไม่น้อยกว่า ๖,๐๐๐ ลิตร จำนวน ๑ คัน			๒,๕๖๓,๐๐๐			สำนักปลัด
๑๐๒	แผนงานเคหะและชุมชน	ครุภัณฑ์	ครุภัณฑ์ยานพาหนะ และขนส่ง	จัดซื้อรถบรรทุกขยะแบบอัดท้าย ขนาดความจุไม่น้อยกว่า ๕ ลูกบาศก์เมตร ตัวรถยนต์ ๖ ล้อ ไม่น้อยกว่า ๑๕๐ แรงม้า จำนวน ๑ คัน			๒,๑๐๐,๐๐๐			กองสาธารณสุข
๑๐๓	แผนงานบริหารงานทั่วไป	ครุภัณฑ์	ครุภัณฑ์ยานพาหนะ และขนส่ง	จัดซื้อรถโดยสารขนาด ๑๒ ที่นั่ง (ดีเซล) ปริมาตรกระบอกสูบไม่ต่ำกว่า ๒๔๐๐ ซีซี หรือกำลังเครื่องยนต์สูงสุดไม่ต่ำกว่า ๙๐ กิโลวัตต์ จำนวน ๑ คัน				๑,๓๕๘,๐๐๐		สำนักปลัด

ส่วนที่ ๔

การติดตามและประเมินผล

เทศบาลตำบลยี่หว้า

.....

ตามระเบียบกระทรวงมหาดไทย ว่าด้วยการจัดทำแผนพัฒนาขององค์กรปกครองส่วนท้องถิ่น (ฉบับที่ ๓) พ.ศ. ๒๕๖๑ กำหนดให้องค์กรปกครองส่วนท้องถิ่นมีการติดตามและประเมินผลแผนพัฒนา และให้รายงานผลต่อสภาท้องถิ่น คณะกรรมการพัฒนาท้องถิ่น และเปิดเผยให้ประชาชนทราบโดยทั่วกันอย่างน้อยปีละสองครั้ง ภายในเดือนธันวาคมของทุกปี ซึ่งการติดตามและประเมินผลแผนพัฒนานั้นเป็นกิจกรรมที่สำคัญในกระบวนการจัดทำแผนพัฒนา เพื่อให้องค์กรทราบความก้าวหน้า ปัญหาอุปสรรค ความสำเร็จ ในการปฏิบัติตามแผนพัฒนาที่ชัดเจน เป็นระบบและสามารถนำผลสรุปจากการติดตามประเมินผลไปพิจารณาปรับปรุงการจัดทำแผนพัฒนาท้องถิ่นในปีต่อไปได้อย่างมีประสิทธิภาพ

ความหมายของการติดตามและประเมินผล

การติดตาม

การติดตาม เป็นเครื่องมือที่จำเป็นในการปรับปรุงประสิทธิภาพของโครงการที่ดำเนินการอยู่ ทำให้ทราบได้ว่าได้มีการปฏิบัติตามแผนพัฒนาสี่ปี ถึงระยะใด ปัญหาที่กำลังเผชิญอยู่และประสิทธิภาพของวิธีดำเนินงาน หากไม่มีระบบติดตามของโครงการแล้ว ย่อมส่งผลให้เกิดความล่าช้าในการดำเนินงานให้ลุล่วง ค่าใช้จ่ายของโครงการสูงเกินกว่าที่กำหนด กลุ่มเป้าหมายหลักของโครงการไม่ได้รับประโยชน์หรือได้รับน้อยกว่าที่ควรจะเป็น เกิดปัญหาในการควบคุมคุณภาพของการดำเนินงาน เสียเวลาในการตรวจสอบความขัดแย้งในการปฏิบัติงานภายในหน่วยงาน หรือระหว่างหน่วยงานกับกลุ่มเป้าหมายที่ได้รับประโยชน์จากโครงการ โครงการที่มีระบบติดตามที่ดี จะก่อให้เกิดประสิทธิภาพในการใช้ต้นทุนดำเนินงานด้านต่างๆ เช่น การให้ข้อมูลป้อนกลับเกี่ยวกับการบรรลุเป้าหมาย ของโครงการต่างๆ การระบุปัญหาที่เกิดขึ้นของโครงการและการเสนอทางแก้ปัญหา การติดตามความสามารถในการเข้าถึงโครงการของกลุ่มเป้าหมาย การติดตามดูประสิทธิภาพในการดำเนินงานของส่วนต่างๆในโครงการ และการเสนอวิธีการปรับปรุงการดำเนินงาน การติดตามนั้นถือเป็นการตรวจสอบในระหว่างการดำเนินกิจกรรมตามโครงการ

การประเมินผล

การประเมินผล เป็นการตรวจสอบผลที่เกิดขึ้นจริงเมื่อดำเนินงานโครงการแล้วเสร็จ เปรียบเทียบกับวัตถุประสงค์ที่ตั้งไว้ ผลที่ได้จากการประเมินผล จะใช้ในการปรับปรุง แก้ไข การขยายขอบเขต หรือการยุติการดำเนินงาน ซึ่งขึ้นอยู่กับวัตถุประสงค์ของการประเมิน การประเมินผลแผนงานจึงเป็นสิ่งที่จำเป็นซึ่งว่าแผนงานที่กำหนดไว้ได้มีการปฏิบัติหรือไม่ อย่างไร อันเป็นตัวชี้วัดว่าแผนหรือโครงการที่ได้ดำเนินการไปแล้วนั้นให้ผลเป็นอย่างไร นำไปสู่ความสำเร็จตามแผนงานที่กำหนดไว้หรือไม่ การประเมินผลยังเป็นการตรวจสอบว่ามีความสอดคล้องกับการใช้ทรัพยากร(งบประมาณ) เพียงใด ซึ่งผลที่ได้จากการประเมินผลถือเป็นข้อมูลย้อนกลับ ที่สามารถนำไปใช้ในการปรับปรุงและการตัดสินใจต่อไป นอกจากนี้การประเมินผล ยังถือเป็นกระบวนการตัดสินใจคุณค่าและการตัดสินใจอย่างมีหลักเกณฑ์โดยใช้ข้อมูลที่เก็บรวบรวมอย่างเป็นระบบ มีความเที่ยงตรง เชื่อถือได้

การพิจารณาการติดตามและประเมินผลแผนพัฒนา ตามระเบียบกระทรวงมหาดไทย ว่าด้วยการจัดทำแผนพัฒนาขององค์กรปกครองส่วนท้องถิ่น (ฉบับที่ ๓) พ.ศ. ๒๕๖๑ ได้กำหนดแนวทางการติดตามและประเมินผลแผนพัฒนาท้องถิ่นไว้ ดังต่อไปนี้

๑. การติดตามและประเมินผลยุทธศาสตร์
๒. การติดตามและประเมินผลโครงการ
๓. สรุปผลการพัฒนาท้องถิ่นในภาพรวม
๔. ข้อเสนอแนะในการจัดทำแผนพัฒนาท้องถิ่นในอนาคต

๑. แนวทางการพิจารณาการติดตามและประเมินผลยุทธศาสตร์เพื่อความสอดคล้องแผนพัฒนาท้องถิ่น

เทศบาลตำบลยุหว่า ได้กำหนดแนวทางการพิจารณาการติดตามและประเมินผลยุทธศาสตร์เพื่อความสอดคล้องของแผนพัฒนาท้องถิ่น ประกอบด้วย

ประกอบด้วย

- ๑.๑ ข้อมูลสภาพทั่วไปและข้อมูลพื้นฐานขององค์กรปกครองส่วนท้องถิ่น ๒๐ คะแนน
- ๑.๒ การวิเคราะห์สถานการณ์และศักยภาพ ๒๐ คะแนน
- ๑.๓ ยุทธศาสตร์ ๖๐ คะแนน ประกอบด้วย

- (๑) ยุทธศาสตร์ขององค์กรปกครองส่วนท้องถิ่น ๑๐ คะแนน
- (๒) ยุทธศาสตร์ขององค์กรปกครองส่วนท้องถิ่นในเขตจังหวัด ๑๐ คะแนน
- (๓) ยุทธศาสตร์จังหวัด ๑๐ คะแนน
- (๔) วิสัยทัศน์ ๕ คะแนน
- (๕) กลยุทธ์ ๕ คะแนน
- (๖) เป้าประสงค์ของแต่ละประเด็นกลยุทธ์ ๕ คะแนน
- (๗) จุดยืนทางยุทธศาสตร์ ๕ คะแนน
- (๘) แผนงาน ๕ คะแนน
- (๙) ความเชื่อมโยงของยุทธศาสตร์ในภาพรวม ๕ คะแนน

คะแนนรวม ๑๐๐ คะแนน เกณฑ์ที่ควรได้เพื่อให้เกิดความสอดคล้องและขับเคลื่อนการพัฒนาขององค์กรปกครองส่วนท้องถิ่น ไม่ควรน้อยกว่าร้อยละ ๘๐ (๘๐ คะแนน)

๒. แนวทางการพิจารณาการติดตามและประเมินผลโครงการเพื่อความสอดคล้องแผนพัฒนาท้องถิ่น

เทศบาลตำบลยุหว่า ได้กำหนดแนวทางการพิจารณาการติดตามและประเมินผลโครงการเพื่อความสอดคล้องของแผนพัฒนาท้องถิ่น ประกอบด้วย

- ๒.๑ การสรุปสถานการณ์การพัฒนา ๑๐ คะแนน
- ๒.๒ การประเมินผลการนำแผนพัฒนาท้องถิ่นสี่ปีไปปฏิบัติในเชิงปริมาณ ๑๐ คะแนน
- ๒.๓ การประเมินผลการนำแผนพัฒนาท้องถิ่นสี่ปีไปปฏิบัติในเชิงคุณภาพ ๑๐ คะแนน
- ๒.๔ ยุทธศาสตร์และแผนงาน ๑๐ คะแนน
- ๒.๕ โครงการพัฒนา ๖๐ คะแนน ประกอบด้วย

- (๑) ความชัดเจนของชื่อโครงการ ๕ คะแนน
- (๒) กำหนดวัตถุประสงค์สอดคล้องกับโครงการ ๕ คะแนน

- (๓) เป้าหมาย (ผลผลิตของโครงการ) มีความชัดเจนนำไปสู่การตั้งงบประมาณได้ ถูกต้อง ๕ คะแนน
- (๔) โครงการมีความสอดคล้องกับแผนยุทธศาสตร์ชาติ ๒๐ ปี ๕ คะแนน
- (๕) เป้าหมาย (ผลผลิตของโครงการ) มีความสอดคล้องกับแผนพัฒนาเศรษฐกิจและสังคมแห่งชาติฉบับที่ ๑๒ ๕ คะแนน
- (๖) โครงการมีความสอดคล้องกับ Thailand ๔.๐ ๕ คะแนน
- (๗) โครงการสอดคล้องกับยุทธศาสตร์จังหวัด ๕ คะแนน
- (๘) โครงการแก้ไขปัญหาความยากจนหรือการเสริมสร้างให้ประเทศชาติมั่นคง มั่งคั่ง ยั่งยืน ภายใต้หลักประชารัฐ ๕ คะแนน
- (๙) งบประมาณ มีความสอดคล้องกับเป้าหมาย (ผลผลิตของโครงการ) ๕ คะแนน
- (๑๐) มีการประมาณการราคาถูกต้องตามหลักวิธีการงบประมาณ ๕ คะแนน
- (๑๑) มีการกำหนดตัวชี้วัด (KPI) และสอดคล้องกับวัตถุประสงค์และผลที่คาดว่าจะได้รับ ๕ คะแนน
- (๑๒) ผลที่คาดว่าจะได้รับ สอดคล้องกับวัตถุประสงค์ ๕ คะแนน
- คะแนนรวม ๑๐๐ คะแนน เกณฑ์ที่ควรได้เพื่อให้เกิดความสอดคล้องและขับเคลื่อนการพัฒนาท้องถิ่นขององค์กรปกครองส่วนท้องถิ่น ไม่ควรน้อยกว่าร้อยละ ๘๐ (๘๐ คะแนน)

๓. สรุปผลการพัฒนาท้องถิ่นในภาพรวม

๓.๑ การวัดผลในเชิงปริมาณและเชิงคุณภาพ

เทศบาลตำบลยุหว่า จะดำเนินการวัดผลในเชิงปริมาณและคุณภาพโดยใช้แบบ สำหรับการติดตามและประเมินผลเชิงปริมาณและคุณภาพ ดังนี้

- (๑.๑) แบบตัวบ่งชี้การปฏิบัติงาน (Performance Indicators)
- (๑.๒) แบบบัตรคะแนน (Scorecard Model) แบบบัตรคะแนน หรือ Scorecard Model ของ Kaplan & Norton
- (๑.๓) แบบมุ่งวัดผลสัมฤทธิ์ (Result Framework Model (RF))
- (๑.๔) แบบเชิงเหตุผล (Logical Model) ตัวแบบเชิงเหตุผล หรือ Logical Model
- (๑.๕) แบบวัดกระบวนการปฏิบัติงาน (Process Performance Measurement System (PPMS)) ระบบการวัดกระบวนการปฏิบัติงานหรือ PPMS
- (๑.๖) แบบการประเมินโดยใช้วิธีการแก้ปัญหาหรือเรียนรู้จากปัญหาที่เกิดขึ้นหรือ Problem-Solving Method
- (๑.๗) แบบการประเมินแบบมีส่วนร่วม (Participatory Methods)
- (๑.๘) แบบการประเมินผลกระทบ (Impact Evaluation)
- (๑.๙) แบบการประเมินความเสี่ยง (Risk Assessment Model)
- (๑.๑๐) แบบการประเมินตนเอง (Self-assessment Model)
- (๑.๑๑) แบบอื่นๆ

๓.๒) เชิงปริมาณ (Quantity) คุณภาพ (Quality) ผลที่ได้จริง ๆ คืออะไร ค่าใช้จ่าย (Cost) เวลา (Time) เป็นไปตามที่กำหนดไว้หรือไม่

๓.๓) ประชาชนได้ประโยชน์อย่างไรหรือราชการได้ประโยชน์อย่างไร

๓.๔ วัดผลนั้นได้จริงหรือไม่ หรือวัดได้เท่าไร (Key Performance Indicators : KPIs)

๓.๕ ผลกระทบ (Impact)

ซึ่งในการวัดผลในเชิงปริมาณและคุณภาพ เทศบาลตำบลยี่หว้าได้ดำเนินการตามแนวทางการติดตามและประเมินผลแผนพัฒนาของกรมส่งเสริมการปกครองท้องถิ่น โดยการประเมินตนเอง การสอบถามความพึงพอใจของประชาชนต่อผลการดำเนินงานของเทศบาลตำบลยี่หว้าทั้งในภาพรวม และแต่ละยุทธศาสตร์ รวมถึงข้อคิดเห็นข้อเสนอแนะที่ได้รับ แล้วนำมาวิเคราะห์ สรุปผล และนำเสนอผลการติดตาม ตามระเบียบกระทรวงมหาดไทยว่าด้วยการจัดทำแผนพัฒนาขององค์กรปกครองส่วนท้องถิ่น พ.ศ. ๒๕๔๘ (แก้ไขเพิ่มเติมถึง ฉบับที่ ๓ พ.ศ. ๒๕๖๑) กำหนด

๔. ข้อเสนอแนะในการจัดทำแผนพัฒนาท้องถิ่นในอนาคต

๔.๑ ผลกระทบนำไปสู่ออนาคต

(๑) ดำเนินการสำรวจข้อมูลพื้นฐานในพื้นที่ให้เป็นปัจจุบัน ให้มีข้อมูลที่สมบูรณ์ นำไปสู่การจัดแผนงาน/โครงการด้านโครงสร้างพื้นฐาน และการจัดทำผังเมืองได้อย่างเหมาะสม

(๒) ดำเนินการสำรวจความต้องการของประชาชนในด้านต่าง ๆ ให้ครอบคลุมทุกยุทธศาสตร์การพัฒนาของเทศบาล เพื่อให้ได้แผนงานโครงการที่สามารถแก้ไขปัญหาและความต้องการของประชาชนได้อย่างมีประสิทธิภาพ

(๓) ดำเนินส่งเสริมกระบวนการมีส่วนร่วมของประชาชน โดยให้ประชาชนได้มีความรู้ความเข้าใจ และตระหนักเห็นถึงความสำคัญของการเข้ามามีส่วนร่วมในการวางแผนพัฒนาท้องถิ่นและในเขตหมู่บ้านของตนเอง เช่น การประชาคมหมู่บ้านในการจัดทำแผนพัฒนาหมู่บ้าน เป็นต้น

(๔) ดำเนินส่งเสริมการพัฒนาบุคลากรในการจัดทำแผนพัฒนาท้องถิ่นให้มีความรู้ความเข้าใจในการวางแผนพัฒนาท้องถิ่น เพื่อเพิ่มประสิทธิภาพในการจัดทำแผนพัฒนาท้องถิ่นได้อย่างถูกต้องและมีประสิทธิภาพ

๔.๒ ข้อสังเกต ข้อเสนอแนะ ผลจากการพัฒนา

(๑) ในการจัดแผนพัฒนาท้องถิ่น ควรกำหนดจำนวนแผนงาน/โครงการ จะบรรจุในแผนพัฒนาถิ่นให้ใกล้เคียงกับจำนวนงบประมาณรายรับของเทศบาล

(๒) ควรติดตามการดำเนินโครงการ/กิจกรรมต่างๆ ที่ตั้งในเทศบัญญัติงบประมาณรายจ่าย ให้สามารถดำเนินการให้แล้วเสร็จภายในระยะเวลาที่กำหนดไว้ในแผนการดำเนินงานประจำปีงบประมาณนั้น ๆ

(๓) ควรจัดสรรงบประมาณตามแผนงาน/โครงการต่างๆ ในแต่ละยุทธศาสตร์ให้สมดุลหรือใกล้เคียงกัน

(๔) ในการดำเนินงานโครงการต่าง ๆ ของเทศบาลตำบลยี่หว้า ควรมีการประชาสัมพันธ์ให้ประชาชนได้ทราบโดยทั่วถึงกัน