



แผนพัฒนาท้องถิ่น  
(พ.ศ.๒๕๖๖ - ๒๕๗๐)

เทศบาลตำบลยุหว่า  
อำเภอสันป่าตอง จังหวัดเชียงใหม่

## คำนำ

ตามระเบียบกระทรวงมหาดไทย ว่าด้วยการจัดทำแผนพัฒนาขององค์กรปกครองส่วนท้องถิ่น พ.ศ. ๒๕๔๘ แก้ไขเพิ่มเติมถึง (ฉบับที่ ๓) พ.ศ. ๒๕๖๑ กำหนดให้องค์กรปกครองส่วนท้องถิ่นจัดทำแผนพัฒนาท้องถิ่น เพื่อให้มีความสอดคล้องและเชื่อมโยงกับยุทธศาสตร์ชาติ ๒๐ ปี แผนพัฒนาเศรษฐกิจและสังคมแห่งชาติ แผนพัฒนาภาค แผนพัฒนากลุ่มจังหวัด แผนพัฒนาจังหวัด แผนพัฒนาอำเภอ และแผนพัฒนาหมู่บ้าน ตลอดจนสามารถบูรณาการแผนงาน/โครงการ/กิจกรรมและงบประมาณในพื้นที่ได้อย่างมีประสิทธิภาพพร้อมจะก่อให้เกิดประโยชน์สูงสุดให้กับประชาชน และให้องค์กรปกครองส่วนท้องถิ่นใช้แผนพัฒนาท้องถิ่นเป็นกรอบในการจัดทำงบประมาณรายจ่ายประจำปี และงบประมาณรายจ่ายเพิ่มเติม รวมทั้งวางแนวทางเพื่อให้มีการปฏิบัติให้บรรลุวัตถุประสงค์ตามโครงการที่กำหนดไว้ในแผนพัฒนาท้องถิ่น

เทศบาลตำบลยุหว่า ได้ดำเนินการจัดทำแผนพัฒนาท้องถิ่น (พ.ศ.๒๕๖๖ – ๒๕๗๐) ตามกระบวนการขั้นตอนการจัดทำแผนพัฒนา ตามระเบียบกระทรวงมหาดไทย ว่าด้วยการจัดทำแผนพัฒนาขององค์กรปกครองส่วนท้องถิ่น พ.ศ. ๒๕๔๘ แก้ไขเพิ่มเติมถึง (ฉบับที่ ๓) พ.ศ. ๒๕๖๑ ขององค์กรปกครองส่วนท้องถิ่นเรียบร้อยแล้ว โดยได้ผ่านการประชุมของคณะกรรมการประชาคมหมู่บ้าน ประชาคมตำบล คณะกรรมการสนับสนุนการจัดทำแผนพัฒนาเทศบาลตำบลยุหว่า คณะกรรมการพัฒนาเทศบาลตำบลยุหว่า และผู้บริหารเทศบาลตำบลยุหว่าได้ประกาศใช้เป็นแผนพัฒนาท้องถิ่นสี่ปี (พ.ศ.๒๕๖๖ – ๒๕๗๐) แล้วนั้น

ดังนั้น เทศบาลตำบลยุหว่า จึงได้จัดทำเอกสารแผนพัฒนาท้องถิ่น (พ.ศ.๒๕๖๖ – ๒๕๗๐)พร้อมประกาศให้ใช้แผนพัฒนาท้องถิ่น (พ.ศ.๒๕๖๖ – ๒๕๗๐) เพื่อเผยแพร่ประชาสัมพันธ์และประกาศให้ประชาชนได้ทราบโดยทั่วกัน

เทศบาลตำบลยุหว่า

๘ ตุลาคม ๒๕๖๔

สารบัญ

เรื่อง	หน้า
คำนำ	ก
สารบัญ	ข
ส่วนที่ ๑ สภาพทั่วไปและข้อมูลพื้นฐาน	๑
๑. ด้านกายภาพ	๑
๒. ด้านการเมืองการปกครอง	๒
๓. ประชากร	๓
๔. สภาพทางสังคม	๔
๕. ระบบบริการพื้นฐาน	๖
๖. ระบบเศรษฐกิจ	๖
๗. ศาสนา ประเพณี วัฒนธรรม	๗
๘. ทรัพยากรธรรมชาติ	๘
๙. อื่น ๆ	๘
ส่วนที่ ๒ ยุทธศาสตร์องค์กรปกครองส่วนท้องถิ่น	๙
๒.๑ ความสัมพันธ์ระหว่างแผนพัฒนาระดับมหภาค	๙
๑) ยุทธศาสตร์ชาติ ๒๐ ปี (พ.ศ. ๒๕๖๑ – ๒๕๘๐)	๙
๒) แผนพัฒนาเศรษฐกิจและสังคมแห่งชาติ ฉบับที่ ๑๒ (พ.ศ. ๒๕๖๐ – ๒๕๖๔) และกรอบการพัฒนาประเทศในระยะของ แผนพัฒนาเศรษฐกิจและสังคมแห่งชาติ ฉบับที่ ๑๓ (พ.ศ. ๒๕๖๖ – ๒๕๗๐)	๑๒ ๑๔
๓) แผนพัฒนาภาค/แผนพัฒนากลุ่มจังหวัด/แผนพัฒนาจังหวัด	๑๕
๓.๑ แผนพัฒนาภาค พ.ศ.๒๕๖๐ – ๒๕๖๕ ฉบับทบทวน	๑๕
๓.๒ แผนพัฒนากลุ่มจังหวัดภาคเหนือตอนบน ๑ (พ.ศ. ๒๕๖๑ – ๒๕๖๕) ฉบับทบทวน ปี พ.ศ. ๒๕๖๕	๑๘
๓.๓ แผนพัฒนาจังหวัดเชียงใหม่ (พ.ศ. ๒๕๖๑ – ๒๕๖๕) ฉบับทบทวนรอบปี พ.ศ. ๒๕๖๕	๑๙
๔) ยุทธศาสตร์การพัฒนาขององค์กรปกครองส่วนท้องถิ่นในเขตจังหวัด เชียงใหม่ (พ.ศ. ๒๕๖๖ – ๒๕๗๐)	๒๑
๒.๒ ยุทธศาสตร์ของเทศบาลตำบลยุหว่า	๒๔
๑) วิสัยทัศน์	๒๔
๒) ยุทธศาสตร์	๒๔
๓) เป้าประสงค์	๒๔
๔) ตัวชี้วัด	๒๖
๕) ค่าเป้าหมาย	๒๗
๖) กลยุทธ์	๒๙

๗) จุดยืนทางยุทธศาสตร์	๓๒
๘) ความเชื่อมโยงของยุทธศาสตร์ในภาพรวม	๓๓
๒.๓ การวิเคราะห์เพื่อพัฒนาท้องถิ่น	๔๒
๑) การวิเคราะห์กรอบการจัดทำยุทธศาสตร์ขององค์กรปกครองส่วนท้องถิ่น	๔๒
๒) การประเมินสถานการณ์สภาพแวดล้อมภายนอกที่เกี่ยวข้อง	๔๕
<b>ส่วนที่ ๓ การนำแผนพัฒนาท้องถิ่นไปสู่การปฏิบัติ</b>	<b>๔๘</b>
๓.๑ ยุทธศาสตร์การพัฒนาและแผนงาน	๔๘
๓.๒ บัญชีโครงการพัฒนาท้องถิ่น แบบ ผ.๐๑	๔๙
๓.๓ บัญชีสรุปโครงการพัฒนาที่นำมาจากแผนพัฒนาหมู่บ้าน แบบ ผ.๐๑/๑	๕๑
๓.๔ บัญชีโครงการพัฒนาท้องถิ่น แบบ ผ.๐๒	๕๒
- ยุทธศาสตร์การพัฒนาด้านโครงสร้างพื้นฐาน	๕๒
- ยุทธศาสตร์การพัฒนาด้านเศรษฐกิจ	๙๗
- ยุทธศาสตร์การพัฒนาด้านสังคม	๑๐๑
- ยุทธศาสตร์การพัฒนาด้านการศึกษา ศาสนา วัฒนธรรมและกีฬา	๑๑๓
- ยุทธศาสตร์การพัฒนาด้านสาธารณสุข	๑๒๓
- ยุทธศาสตร์การพัฒนาด้านทรัพยากรธรรมชาติและสิ่งแวดล้อม	๑๒๙
- ยุทธศาสตร์การพัฒนาด้านการเมือง การบริหารจัดการที่ดี	๑๓๕
๓.๖ บัญชีโครงการที่เกินศักยภาพขององค์กรปกครองส่วนท้องถิ่น แบบผ.๐๒/๒	๑๔๑
๓.๗ บัญชีครุภัณฑ์ แบบ ผ. ๐๓	๑๕๓
<b>ส่วนที่ ๔ การติดตามและประเมินผล</b>	<b>๑๖๙</b>
๔.๑ แนวทางการพิจารณาการติดตามและประเมินผลยุทธศาสตร์เพื่อความสอดคล้องแผนพัฒนาท้องถิ่น	๑๗๐
๔.๒ แนวทางการพิจารณาการติดตามและประเมินผลโครงการเพื่อความสอดคล้องแผนพัฒนาท้องถิ่น	๑๗๐
๔.๓ สรุปผลการพัฒนาท้องถิ่นในภาพรวม	๑๗๑
๔.๔ ข้อเสนอแนะในการจัดทำแผนพัฒนาท้องถิ่นในอนาคต	๑๗๒

### ส่วนที่ ๑

## สภาพทั่วไปและข้อมูลพื้นฐานของเทศบาลตำบลยุหว่า

### ๑. ด้านกายภาพ

๑.๑ ที่ตั้ง เทศบาลตำบลยุหว่า ตั้งอยู่ที่ เลขที่ ๒๙๙ หมู่ที่ ๙ บ้านต้นผึ้ง ตำบลยุหว่า อยู่บริเวณกลางอ่างเก็บน้ำหนองสระเรียม ระยะทางห่างจากที่ว่าการอำเภอสันป่าตอง ประมาณ ๓ กิโลเมตร มีขนาดพื้นที่ทั้งหมด ๑๘.๙๖ ตารางกิโลเมตร และมีอาณาเขต ดังนี้

ทิศเหนือ	ติดต่อกับ	ตำบลสันกลาง และตำบลน้ำบ่อหลวง
ทิศใต้	ติดต่อกับ	ตำบลบ้านกลาง
ทิศตะวันออก	ติดต่อกับ	ตำบลมะขามหลวง และตำบลทุ่งต้อม
ทิศตะวันตก	ติดต่อกับ	ตำบลบ้านแม่

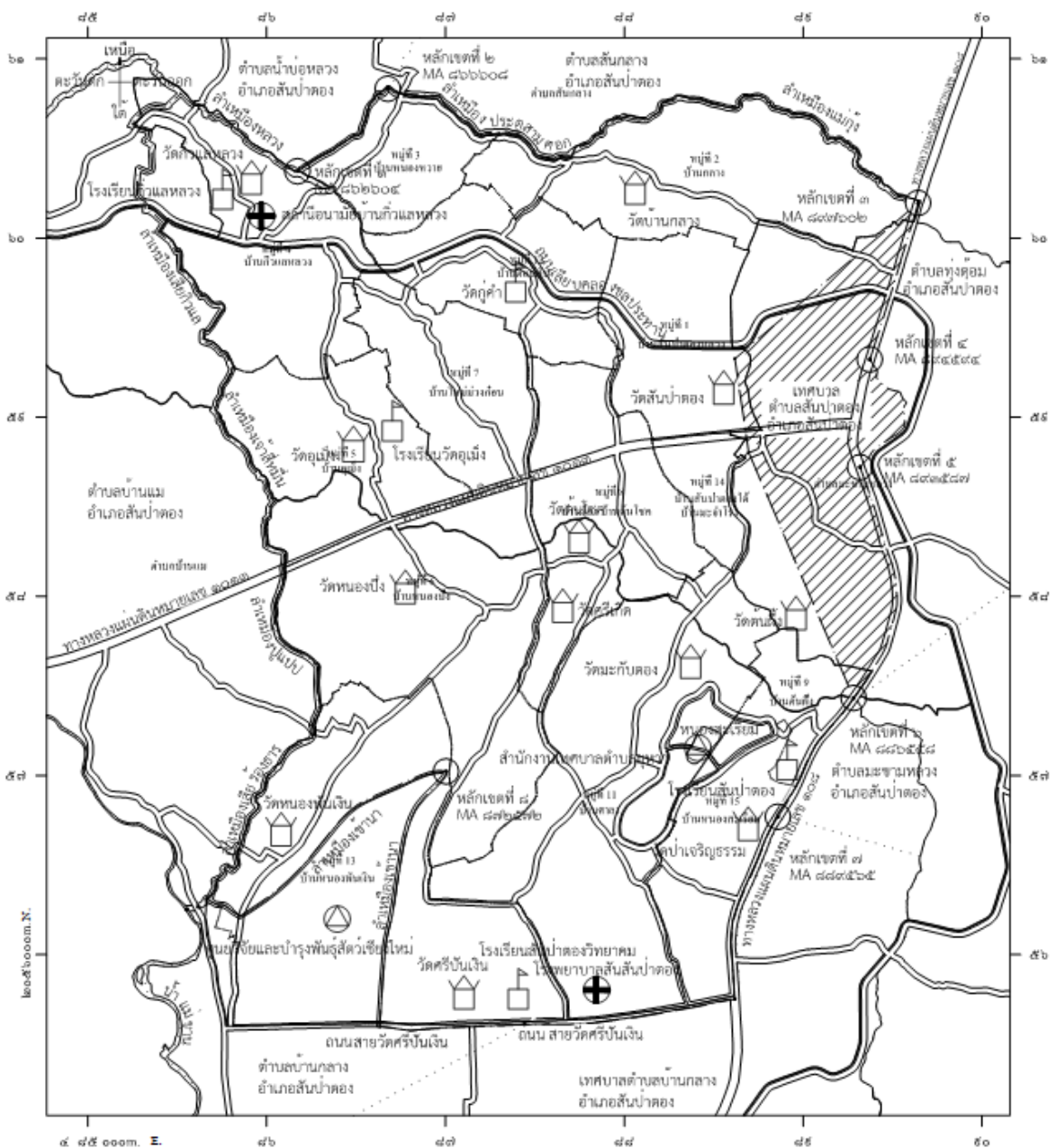

๑.๒ ลักษณะภูมิประเทศ โดยทั่วไปตำบลยู่หว่าเป็นที่ราบลุ่ม ส่วนใหญ่เป็นพื้นที่ทำการเกษตร ไม่มีเขตป่าสงวนแห่งชาติหรือภูเขา เป็นพื้นที่ราบทั้งหมด

๑.๓ ลักษณะภูมิอากาศ เป็นลักษณะร้อนชื้น แบ่งออกเป็น ๓ ฤดู ได้แก่ ฤดูร้อน ฤดูฝน และฤดูหนาว

๑.๔ ลักษณะของดิน มีลักษณะเป็นดินเหนียวและดินร่วนปนทราย

## ๒. ด้านการเมือง/การปกครอง

๒.๑ เขตการปกครอง เทศบาลตำบลยู่หว่า มีจำนวนหมู่บ้านในพื้นที่เขตของเทศบาลตำบลยู่หว่า ประกอบด้วยหมู่บ้าน จำนวน ๑๔ หมู่บ้าน ดังนี้

ลำดับที่	ชื่อหมู่บ้าน	หมู่ที่	หมายเหตุ
๑	บ้านสันป่าตอง	๑	พื้นที่บางส่วนอยู่ในเขตเทศบาลตำบลสันป่าตอง
๒	บ้านกลาง	๒	พื้นที่บางส่วนอยู่ในเขตเทศบาลตำบลสันป่าตอง
๓	บ้านหนองหวาย	๓	พื้นที่ทั้งหมดอยู่ในเขตเทศบาลตำบลยู่หว่า
๔	บ้านกิวแลหลวง	๔	พื้นที่ทั้งหมดอยู่ในเขตเทศบาลตำบลยู่หว่า
๕	บ้านอูเม็ง	๕	พื้นที่ทั้งหมดอยู่ในเขตเทศบาลตำบลยู่หว่า
๖	บ้านหนองบึง	๖	พื้นที่ทั้งหมดอยู่ในเขตเทศบาลตำบลยู่หว่า
๗	บ้านใหม่ม่วงก้อน	๗	พื้นที่ทั้งหมดอยู่ในเขตเทศบาลตำบลยู่หว่า
๘	บ้านร้อง	๘	พื้นที่ทั้งหมดอยู่ในเขตเทศบาลตำบลยู่หว่า
๙	บ้านต้นผึ้ง	๙	พื้นที่บางส่วนอยู่ในเขตเทศบาลตำบลสันป่าตอง
๑๐	บ้านศาลา	๑๐	พื้นที่ทั้งหมดอยู่ในเขตเทศบาลตำบลยู่หว่า
๑๑	บ้านดอนตัน	๑๑	พื้นที่ทั้งหมดอยู่ในเขตเทศบาลตำบลยู่หว่า
๑๒	บ้านหนองพันเงิน	๑๒	พื้นที่ทั้งหมดอยู่ในเขตเทศบาลตำบลยู่หว่า
๑๓	บ้านสันป่าตองใต้ - มะจำโรง	๑๓	พื้นที่บางส่วนอยู่ในเขตเทศบาลตำบลสันป่าตอง
๑๔	บ้านหนองสะเรียม	๑๔	พื้นที่ทั้งหมดอยู่ในเขตเทศบาลตำบลยู่หว่า

๒.๒ การเลือกตั้ง เทศบาลตำบลยู่หว่า ได้แบ่งเขตการเลือกตั้งท้องถิ่นดังนี้

๑. การเลือกตั้งนายกเทศมนตรีตำบลยู่หว่า มีจำนวน ๑ เขต โดยใช้เขตพื้นที่เทศบาลตำบลยู่หว่า หมู่ที่ ๑ - ๙ และหมู่ที่ ๑๑ - ๑๕ เป็นเขตเลือกตั้ง

๒. การเลือกตั้งสมาชิกสภาเทศบาลตำบลยู่หว่า แบ่งออกเป็น ๒ เขต ได้แก่

๑. เขตที่ ๑ ประกอบไปด้วย บ้านหมู่ที่ ๑,๒,๘,๙,๑๑,๑๒,๑๔,และหมู่ที่ ๑๕

๒. เขตที่ ๒ ประกอบไปด้วย บ้านหมู่ที่ ๓,๔,๕,๖,๗ และหมู่ที่ ๑๓

๓. จำนวนผู้มีสิทธิเลือกตั้งในเขตเทศบาลตำบลยู่หว่า มีจำนวนดังนี้

๑. ผู้มีสิทธิเลือกตั้งเพศชาย จำนวน ๓,๘๓๖ คน

๒. ผู้มีสิทธิเลือกตั้งเพศหญิง จำนวน ๔,๔๙๘ คน

รวมผู้มีสิทธิเลือกตั้งทั้งหมด จำนวน ๘,๓๓๔ คน

(ข้อมูล ณ วันที่ ๒๔ มีนาคม ๒๕๖๒)

จำนวนผู้มีสิทธิเลือกตั้งในเขตเทศบาลตำบลยุหว่า (ข้อมูลตามจำนวนผู้มีสิทธิเลือกตั้งสมาชิกสภาผู้แทนราษฎร เมื่อวันที่ ๒๔ มีนาคม ๒๕๖๒) แยกตามหมู่บ้าน ดังนี้

ลำดับที่	ชื่อหมู่บ้าน	หมู่ที่	จำนวนผู้มีสิทธิเลือกตั้ง		
			ชาย	หญิง	รวม
๑	บ้านสันป่าตอง	๑	๒๐๐	๒๒๔	๔๒๔
๒	บ้านกลาง	๒	๔๐๔	๕๓๙	๙๔๓
๓	บ้านหนองหวาย	๓	๒๐๗	๒๖๓	๔๗๐
๔	บ้านกิวแลหลวง	๔	๕๒๔	๖๑๘	๑,๑๔๒
๕	บ้านอุเม็ง	๕	๔๒๑	๔๓๗	๘๕๘
๖	บ้านหนองปิ้ง	๖	๓๙๖	๔๖๙	๘๖๕
๗	บ้านใหม่ม่วงก่อน	๗	๓๔๗	๔๐๕	๗๕๒
๘	บ้านร้อง	๘	๑๙๓	๒๑๘	๔๑๑
๙	บ้านต้นผึ้ง	๙	๑๘๘	๒๒๓	๔๑๑
๑๐	บ้านศาลา	๑๑	๓๒๐	๓๘๕	๗๐๕
๑๑	บ้านดอนตัน	๑๒	๒๒๒	๒๓๙	๔๖๑
๑๒	บ้านหนองพันเงิน	๑๓	๑๒๒	๑๑๑	๒๓๓
๑๓	บ้านสันป่าตองใต้ - มะจำโรง	๑๔	๑๐๙	๑๔๑	๒๕๐
๑๔	บ้านหนองสระเรียม	๑๕	๑๘๓	๒๒๖	๔๐๙
	รวม		๓,๘๓๖	๔,๔๙๘	๘,๓๓๔

### ๓. ประชากร

๓.๑ ข้อมูลเกี่ยวกับจำนวนประชากร (ข้อมูลเปรียบเทียบย้อนหลัง ๓ ปี) และคาดการณ์ในอนาคต

ลำดับที่	ชื่อหมู่บ้าน	หมู่ที่	จำนวนประชากร (คน)								
			ปี พ.ศ. ๒๕๖๒			ปี พ.ศ. ๒๕๖๓			ปี พ.ศ. ๒๕๖๔		
			ชาย	หญิง	รวม	ชาย	หญิง	รวม	ชาย	หญิง	รวม
๑	บ้านสันป่าตอง	๑	๒๒๔	๒๖๙	๔๙๓	๒๒๖	๒๖๙	๔๙๕	๒๒๖	๒๗๐	๔๙๖
๒	บ้านกลาง	๒	๔๙๐	๖๑๐	๑,๑๐๐	๔๙๒	๖๐๙	๑,๑๐๑	๔๙๔	๖๐๕	๑,๐๙๙
๓	บ้านหนองหวาย	๓	๒๔๘	๒๙๙	๕๔๗	๒๔๘	๒๙๘	๕๔๖	๒๔๗	๒๙๗	๕๔๔
๔	บ้านกิวแลหลวง	๔	๖๒๕	๗๐๗	๑,๓๓๒	๖๒๕	๗๐๕	๑,๓๓๐	๖๒๘	๗๐๘	๑,๓๓๖
๕	บ้านอุเม็ง	๕	๕๐๑	๔๘๕	๙๘๖	๕๐๒	๔๘๔	๙๘๖	๕๐๓	๔๘๕	๙๘๘
๖	บ้านหนองปิ้ง	๖	๔๙๕	๕๔๖	๑,๐๔๑	๔๙๖	๕๔๖	๑,๐๔๒	๔๙๗	๕๕๐	๑,๐๔๗
๗	บ้านใหม่ม่วงก่อน	๗	๔๒๒	๔๕๑	๘๗๓	๔๒๐	๔๕๐	๘๗๐	๔๑๗	๔๔๘	๘๖๕
๘	บ้านร้อง	๘	๒๔๑	๒๖๑	๕๐๒	๒๔๐	๒๖๑	๕๐๑	๒๔๔	๒๖๑	๕๐๕
๙	บ้านต้นผึ้ง	๙	๒๒๐	๒๖๓	๔๘๓	๒๒๑	๒๖๒	๔๘๓	๒๑๙	๒๖๑	๔๘๐
๑๐	บ้านศาลา	๑๑	๓๙๑	๔๗๒	๘๖๓	๓๙๓	๔๗๑	๘๖๔	๓๙๑	๔๗๑	๘๖๒
๑๑	บ้านดอนตัน	๑๒	๒๕๖	๒๗๓	๕๒๙	๒๕๙	๒๗๒	๕๓๑	๒๕๕	๒๗๒	๕๒๗
๑๒	บ้านหนองพันเงิน	๑๓	๑๕๕	๑๓๗	๒๙๒	๑๕๗	๑๓๙	๒๙๖	๑๕๖	๑๓๙	๒๙๕
๑๓	บ้านสันป่าตองใต้	๑๔	๑๑๙	๑๕๓	๒๗๒	๑๑๙	๑๕๑	๒๗๐	๑๑๙	๑๔๙	๒๖๘
๑๔	บ้านหนองสระเรียม	๑๕	๒๙๖	๓๓๘	๖๓๔	๒๙๗	๓๓๘	๖๓๕	๒๙๘	๓๔๕	๖๔๓
	รวม		๔,๖๘๓	๕,๒๖๔	๙,๙๔๗	๔,๙๖๕	๕,๒๕๕	๙,๙๕๐	๔,๖๙๕	๕,๒๖๑	๙,๙๕๕

๓.๒ ช่วงอายุและจำนวนประชากร ปี พ.ศ. ๒๕๖๐ (ข้อมูล ณ เดือนเมษายน ปี พ.ศ. ๒๕๖๐)

ช่วงอายุ	เพศชาย		เพศหญิง		รวม	
	คน	%	คน	%	คน	%
น้อยกว่า ๑ ปีเต็ม	๓๗	๐.๘๐	๓๑	๐.๖๐	๖๘	๐.๖๙
๑ ปีเต็ม - ๒ ปี	๗๐	๑.๕๑	๘๐	๑.๕๔	๑๕๐	๑.๕๓
๓ ปีเต็ม - ๕ ปี	๑๑๗	๒.๕๓	๑๑๗	๒.๒๕	๒๓๔	๒.๓๘
๖ ปีเต็ม - ๑๑ ปี	๒๔๒	๕.๒๒	๒๒๐	๔.๒๔	๔๖๒	๔.๗๐
๑๒ ปีเต็ม - ๑๔ ปี	๑๔๘	๓.๒๐	๑๔๔	๒.๗๗	๒๙๒	๒.๙๗
๑๕ ปีเต็ม - ๑๗ ปี	๑๓๔	๒.๘๙	๑๑๑	๒.๑๔	๒๔๕	๒.๕๐
๑๘ ปีเต็ม - ๒๐ ปี	๑๔๙	๓.๒๒	๑๕๑	๒.๙๑	๓๐๐	๓.๐๖
๒๑ ปีเต็ม - ๒๔ ปี	๒๔๐	๕.๑๘	๒๑๑	๔.๐๖	๔๕๑	๔.๖๐
๒๕ ปีเต็ม - ๒๙ ปี	๓๒๔	๗.๐๐	๓๓๗	๖.๔๙	๖๖๑	๖.๗๓
๓๐ ปีเต็ม - ๓๕ ปี	๔๔๒	๙.๕๕	๔๔๖	๘.๕๙	๘๘๘	๙.๐๔
๓๖ ปีเต็ม - ๔๐ ปี	๓๘๐	๘.๒๑	๓๖๗	๗.๐๗	๗๔๗	๗.๖๑
๔๑ ปีเต็ม - ๔๕ ปี	๒๘๕	๖.๑๖	๓๐๐	๕.๗๘	๕๘๕	๕.๙๖
๔๖ ปีเต็ม - ๔๙ ปี	๒๑๗	๔.๖๙	๒๓๘	๔.๕๙	๔๕๕	๔.๖๓
๕๐ ปีเต็ม - ๕๕ ปี	๔๐๓	๘.๗๒	๕๓๔	๑๐.๒๘	๙๓๗	๙.๕๔
๕๖ ปีเต็ม - ๕๙ ปี	๓๗๓	๘.๐๖	๔๗๕	๙.๑๕	๘๔๘	๘.๖๓
๖๐ ปีเต็ม - ๖๙ ปี	๖๘๒	๑๔.๗๔	๘๙๓	๑๗.๒๐	๑,๕๗๕	๑๖.๐๔
๗๐ ปีเต็ม - ๗๙ ปี	๑๙๙	๔.๓๐	๒๘๔	๕.๔๗	๔๘๓	๔.๙๒
๘๐ ปีเต็ม - ๘๙ ปี	๑๖๑	๓.๔๘	๒๑๔	๔.๑๒	๓๗๕	๓.๘๒
๙๐ ปีเต็ม - ๙๙ ปี	๒๕	๐.๕๔	๓๘	๐.๗๓	๖๓	๐.๖๔
๑๐๐ ปีเต็มขึ้นไป	๐	๐	๑	๐.๐๒	๑	๐.๐๑
รวม	๔,๖๐๘	๑๐๐	๕,๑๙๒	๑๐๐	๙,๘๐๐	๑๐๐

๔. สภาพทางสังคม ในเขตเทศบาลตำบลยุหว่า

๔.๑ การศึกษา/สถานศึกษา

๔.๑.๑ สถานศึกษาสังกัดเทศบาลตำบลยุหว่า

- ศูนย์พัฒนาเด็กเล็ก จำนวน ๑ แห่ง ได้แก่
  - ศูนย์พัฒนาเด็กเล็กเทศบาลตำบลยุหว่า
- โรงเรียนอนุบาล จำนวน ๑ แห่ง ได้แก่
  - โรงเรียนอนุบาลเทศบาลตำบลยุหว่า
- โรงเรียนประถมศึกษาในสังกัดเทศบาลตำบลยุหว่า จำนวน ๑ แห่ง ได้แก่
  - โรงเรียนสันป่าตองเทศบาลตำบลยุหว่า ๑

๔.๑.๒ สถานศึกษาในเขตพื้นที่เทศบาลตำบลยุหว่า

- โรงเรียนประถมศึกษา จำนวน ๓ แห่ง ได้แก่
  - โรงเรียนชุมชนกิ้วแลหลวงประสิทธิ์วิทยา
  - โรงเรียนวัดอูเม็ง
  - โรงเรียนวัดกู่คำ (เมธาวิสัยคณาทร)



- โรงเรียนมัธยมศึกษา จำนวน ๑ แห่ง ได้แก่
  - โรงเรียนสันป่าตองวิทยาคม
- ศูนย์การศึกษานอกกระบบและการศึกษาตามอัธยาศัย จำนวน ๑ แห่ง ได้แก่
  - ศูนย์การศึกษานอกกระบบและการศึกษาตามอัธยาศัยตำบลยู่หว่า
- โรงเรียนปริยัติธรรม แผนกสามัญ จำนวน ๑ แห่ง ได้แก่
  - โรงเรียนสันป่าตองศึกษา (วัดศรีปิ่นเงิน)
- โรงเรียนอาชีวศึกษา จำนวน - แห่ง
- สถาบันอุดมศึกษา จำนวน - แห่ง
- ที่อ่านหนังสือพิมพ์ประจำหมู่บ้าน/ห้องสมุดประชาชน จำนวน ๑๔ แห่ง ได้แก่
  - ที่อ่านหนังสือพิมพ์บ้านสันป่าตอง หมู่ที่ ๑
  - ที่อ่านหนังสือพิมพ์บ้านกลาง หมู่ที่ ๒
  - ที่อ่านหนังสือพิมพ์บ้านหนองหวาย หมู่ที่ ๓
  - ที่อ่านหนังสือพิมพ์บ้านกัวแลหลวง หมู่ที่ ๔
  - ที่อ่านหนังสือพิมพ์บ้านอุเม็ง หมู่ที่ ๕
  - ที่อ่านหนังสือพิมพ์บ้านหนองปิง หมู่ที่ ๖
  - ที่อ่านหนังสือพิมพ์บ้านใหม่ม่วงก้อน หมู่ที่ ๗
  - ที่อ่านหนังสือพิมพ์บ้านร้อง หมู่ที่ ๘
  - ที่อ่านหนังสือพิมพ์บ้านต้นผึ้ง หมู่ที่ ๙
  - ที่อ่านหนังสือพิมพ์บ้านศาลา หมู่ที่ ๑๑
  - ที่อ่านหนังสือพิมพ์บ้านดอนตัน-กู่คำ หมู่ที่ ๑๒
  - ที่อ่านหนังสือพิมพ์บ้านหนองพันเงิน หมู่ที่ ๑๓
  - ที่อ่านหนังสือพิมพ์บ้านสันป่าตองใต้-มะจำโรง หมู่ที่ ๑๔
  - ที่อ่านหนังสือพิมพ์บ้านหนองสะเรียม หมู่ที่ ๑๕

#### ๔.๒ สาธารณสุข

- โรงพยาบาลของรัฐขนาด ๑๒๐ เตียง จำนวน ๑ แห่ง ได้แก่
  - โรงพยาบาลสันป่าตอง
- โรงพยาบาลส่งเสริมสุขภาพประจำตำบล ๑ แห่ง ได้แก่
  - ได้แก่ โรงพยาบาลส่งเสริมสุขภาพตำบลบ้านกัวแลหลวง

#### ๔.๓ อาชญากรรม

-

#### ๔.๔ ยาเสพติด

-

#### ๔.๕ การสังคมสังเคราะห์ (ข้อมูล ณ เดือนพฤษภาคม ๒๕๖๒)

- มีการสงเคราะห์เบี้ยยังชีพผู้สูงอายุ จำนวน ๒,๔๕๘ คน
- มีการสงเคราะห์เบี้ยยังชีพผู้พิการ จำนวน ๔๐๘ คน
- มีการสงเคราะห์เบี้ยยังชีพผู้ป่วยเอดส์ จำนวน ๔๘ คน

## ๕. ระบบบริการพื้นฐาน

๕.๑ การคมนาคมขนส่ง เส้นทางคมนาคมภายในเขตเทศบาลตำบลยู่หว่า ส่วนใหญ่จะมีความสะดวก สภาพถนนเป็นถนนลาดยางแอสฟัลท์ติก ถนนคอนกรีตเสริมเหล็ก และมีบางเส้นทางที่มีสภาพเป็นถนนลูกรัง ซึ่งจะต้องได้รับการพัฒนาและปรับปรุงให้ดีขึ้นต่อไป

๕.๒ การไฟฟ้า เทศบาลตำบลยู่หว่าสามารถให้บริการไฟฟ้าได้อย่างทั่วถึงทุกหมู่บ้าน

- สำนักงานการไฟฟ้าส่วนภูมิภาค จำนวน - แห่ง

๕.๓ การประปา

- มีระบบประปาหมู่บ้านทุกหมู่บ้าน จำนวน ๑๔ แห่ง

๕.๔ โทรศัพท์

- สถานีโทรคมนาคมอื่นๆ จำนวน - แห่ง

๕.๕ ระบบโลจิสติกส์ (Logistics) หรือการขนส่ง

- ที่ทำการไปรษณีย์ จำนวน - แห่ง

## ๖. ระบบเศรษฐกิจ

๖.๑ การเกษตร

- ประชาชนส่วนใหญ่ในเขตเทศบาลตำบลยู่หว่า มีอาชีพหลักในด้านการเกษตร ได้แก่ การทำนา ทำสวน โดยมีพื้นที่ปลูกพืช ดังนี้

- ปลูกข้าว	จำนวน	๒,๙๑๒	ไร่
- ปลูกลำไย	จำนวน	๒,๕๐๓	ไร่
- ปลูกถั่วเหลือง	จำนวน	๔๑๑	ไร่
- ปลูกมะม่วง	จำนวน	๒๘๒	ไร่
- ปลูกพืชผัก	จำนวน	๔๙	ไร่

๖.๒ การประมง

- เลี้ยงปลาในบ่อดิน/ซีเมนต์  
- เลี้ยงกบในบ่อบ่อดิน/ซีเมนต์

๖.๓ การปศุสัตว์ ประชาชนมีการประกอบอาชีพเกี่ยวกับปศุสัตว์ ดังนี้

- เลี้ยงโคนม/โคขุน	- เลี้ยงไก่ไข่และและไก่เนื้อ
- เลี้ยงสุกร	- เลี้ยงสุนัข

๖.๔ การบริการ

๑) หอพัก	๒๔	แห่ง
๒) โรงแรม (ขนาดเล็ก)	๓	แห่ง
๓) สถานีบริการน้ำมัน และแก๊ส	๑๔	แห่ง

๖.๕ การท่องเที่ยว เทศบาลตำบลยู่หว่า มีสถานที่ท่องเที่ยวที่สำคัญ ดังนี้

๑) วัดป่าเจริญธรรม	ตั้งอยู่ที่ หมู่ที่ ๑๕
๒) วัดหนองพันเงิน	ตั้งอยู่ที่ หมู่ที่ ๑๓
๓) ตลาดนัดทุ่งฟ้าบด	ตั้งอยู่ที่ หมู่ที่ ๑๕
๔) ศูนย์หัตถกรรมไม้แกะสลักตำบลยู่หว่า	ตั้งอยู่ที่ หมู่ที่ ๔ และแหล่งผลิต/จำหน่ายผลิตภัณฑ์ไม้แกะสลัก เช่น กาดสล่า ตั้งอยู่ที่ หมู่ที่ ๔, กาดร้อยสล่า ตั้งอยู่ที่ หมู่ที่ ๑๒, กาดแม่บัวคำ ตั้งอยู่ที่ หมู่ที่ ๑๒
๕) อ่างเก็บน้ำหนองสระเรียม	ตั้งอยู่ที่ หมู่ที่ ๙, หมู่ที่ ๑๑, และหมู่ที่ ๑๕

## ๖.๖ อุตสาหกรรม

- โรงงานอุตสาหกรรม จำนวน ๒ แห่ง

## ๖.๗ การพาณิชย์และกลุ่มอาชีพ

- ตลาดสด /ตลาดนัด จำนวน ๓ แห่ง
- กลุ่มอาชีพ จำนวน ๑๔ กลุ่ม

## ๖.๘ แรงงาน

ประชากรผู้ใช้แรงงานในเขตเทศบาลตำบลยุหว่า จะประกอบไปด้วย

- แรงงานก่อสร้าง
- แรงงานรับจ้างทั่วไป

## ๗. ศาสนา ประเพณี วัฒนธรรม

## ๗.๑ การนับถือศาสนา

๑) ประชาชนในพื้นที่เทศบาลตำบลยุหว่า ร้อยละ ๙๙ นับถือศาสนาพุทธ และมีประชาชนบางส่วนนับถือศาสนาคริสต์ และศาสนาอิสลาม

## ๒) ศาสนสถาน ประกอบไปด้วย

## ๒.๑ วัด/สำนักสงฆ์

- | ๒.๑ วัด/สำนักสงฆ์           |            | ๑๖ แห่ง ได้แก่    |            |
|-----------------------------|------------|-------------------|------------|
| - วัดสันป่าตอง              | หมู่ที่ ๑  | - วัดบ้านกลาง     | หมู่ที่ ๒  |
| - วัดกัวแลหลวง              | หมู่ที่ ๔  | - วัดอูเม็ง       | หมู่ที่ ๕  |
| - วัดหนองปิ้ง               | หมู่ที่ ๖  | - วัดศรีเกิด      | หมู่ที่ ๘  |
| - วัดต้นโชค                 | หมู่ที่ ๘  | - วัดต้นผึ้ง      | หมู่ที่ ๙  |
| - วัดมะกบตอง                | หมู่ที่ ๑๑ | - วัดศรีปันเงิน   | หมู่ที่ ๑๑ |
| - วัดกู่คำ                  | หมู่ที่ ๑๒ | - วัดหนองพันเงิน  | หมู่ที่ ๑๓ |
| - วัดป่าเจริญธรรม           | หมู่ที่ ๑๕ | - วัดป่าพรหมปัญญา | หมู่ที่ ๖  |
| - สำนักสงฆ์บ้านใหม่ม่วงก่อน | หมู่ที่ ๗  |                   |            |

## ๒.๒ มัสยิด ๑ แห่ง (ตั้งอยู่บ้านหนองปิ้ง หมู่ที่ ๖)

## ๗.๒ ประเพณีและงานประจำปี

เทศบาลตำบลยุหว่า มีการจัดงานประเพณีประจำปี และมีประเพณีท้องถิ่นที่ประชาชนได้ปฏิบัติสืบต่อกันมา ดังนี้

- ประเพณีสงฆ์น้ำพระธาตุ
- ประเพณีลอยกระทง
- ประเพณีวันสงกรานต์/รดน้ำดำหัวผู้สูงอายุ(ปีใหม่เมือง)
- ประเพณีปอยหลวง
- ประเพณีสลากภัต (ตานก๋วยสลาก)
- ประเพณีเลี้ยงเจ้าพ่อ เจ้าแม่บัวเขียว

## ๗.๓ ภูมิปัญญาท้องถิ่น ภาษาถิ่น

เทศบาลตำบลยุหว่า มีภูมิปัญญาท้องถิ่น ดังนี้

- ดนตรีพื้นเมือง
- ไม้แกะสลัก
- ศิลปะประดิษฐ์ไม้จักสาน
- ผ้าทอพื้นเมือง

เทศบาลตำบลยุหว่า ภาษาถิ่น ดังนี้

- ภาษาไต
- ภาษาลัวะ

## ๗.๔ OTOP สินค้าพื้นเมืองและของที่ระลึก

- ไม้แกะสลัก
- ผ้าทอพื้นเมือง
- ไม้จักสาน

## ๘. ทรัพยากรธรรมชาติ

### ๘.๑ น้ำ

- หนองน้ำ/อ่างเก็บน้ำ จำนวน ๓ แห่ง

### ๘.๒ ป่าไม้

- ป่าชุมชน จำนวน - แห่ง

### ๘.๓ ภูเขา

- ไม่มีพื้นที่เขตภูเขา

### ๘.๔ ทรัพยากรธรรมชาติที่สำคัญของเทศบาลตำบลยี่หว้า

- เทศบาลยี่หว้า มีทรัพยากรธรรมชาติที่สำคัญ ได้แก่ หนองน้ำสระเรียม ซึ่งเป็นหนอง  
หนองน้ำขนาดใหญ่ มีพื้นที่ประมาณเกือบ ๑๘๐ ไร่ เป็นแหล่งน้ำสำคัญสำหรับการเกษตร การเป็นแหล่งน้ำ  
ดิบสำหรับผลิตน้ำประปา

## ๙. อื่น ๆ

เทศบาลตำบลยี่หว้า มีกลุ่มองค์กรในการตรวจรักษาความสงบเรียบร้อย และช่วยเหลือใน  
กรณีฉุกเฉินต่าง ๆ ในพื้นที่ ดังนี้

- คณะกรรมการพลังแผ่นดินเอาชนะยาเสพติด	จำนวน	๑๔	แห่ง
- ตำรวจบ้าน	๑	รุ่น	๑๔ คน
- อื่นๆ (อปพร.)	๒	รุ่น	๑๐๖ คน

## ส่วนที่ ๒

### ยุทธศาสตร์การพัฒนาขององค์กรปกครองส่วนท้องถิ่น

#### ๑. ความสัมพันธ์ระหว่างแผนพัฒนาระดับมหภาค

##### ๑.๑ แผนยุทธศาสตร์ชาติ ๒๐ ปี (พ.ศ. ๒๕๖๑ – ๒๕๘๐)

##### วิสัยทัศน์ประเทศไทย

“ประเทศไทยมีความมั่นคง มั่งคั่ง ยั่งยืน เป็นประเทศพัฒนาแล้วด้วยการพัฒนาตามหลักปรัชญาของเศรษฐกิจพอเพียง” หรือเป็นคติพจน์ประจำชาติว่า “มั่นคง มั่งคั่ง ยั่งยืน” เพื่อตอบสนองต่อผลประโยชน์แห่งชาติ อันได้แก่ การมีเอกราช อธิปไตย การดำรงอยู่อย่างมั่นคง และยั่งยืนของสถาบันหลักของชาติและประชาชนจากภัยคุกคามทุกรูปแบบ การอยู่ร่วมกันในชาติอย่างสันติสุขเป็นปึกแผ่น มีความมั่นคงทางสังคมท่ามกลางพหุสังคมและการมีเกียรติและศักดิ์ศรีของความเป็นมนุษย์ ความเจริญเติบโตของชาติ ความเป็นธรรมและความอยู่ดีกินดีของประชาชน ความยั่งยืนของฐานทรัพยากรธรรมชาติสิ่งแวดล้อม ความมั่นคงทางพลังงานและอาหาร ความสามารถในการรักษาผลประโยชน์ของชาติภายใต้การเปลี่ยนแปลงของสภาวะแวดล้อมระหว่างประเทศ และการอยู่ร่วมกันอย่างสันติประสานสอดคล้องกันด้านความมั่นคงในประชาคมอาเซียนและประชาคมโลกอย่างมีเกียรติและศักดิ์ศรี

**ความมั่นคง** หมายถึง การมีความมั่นคงปลอดภัยจากภัยและการเปลี่ยนแปลงทั้งภายในประเทศและภายนอกประเทศในทุกระดับ ทั้งระดับประเทศ สังคม ชุมชน ครัวเรือน และปัจเจกบุคคล และมีความมั่นคงในทุกมิติ ทั้งมิติทางการทหาร เศรษฐกิจ สังคม สิ่งแวดล้อม และการเมือง เช่น ประเทศมีความมั่นคงในเอกราชและอธิปไตย มีการปกครองระบอบประชาธิปไตยที่มีพระมหากษัตริย์ทรงเป็นประมุข สถาบันชาติ ศาสนา พระมหากษัตริย์มีความเข้มแข็งเป็นศูนย์กลางและเป็นที่ยึดเหนี่ยวจิตใจของประชาชน มีระบบการเมืองที่มั่นคง เป็นกลไกที่นำไปสู่การบริหารประเทศที่ต่อเนื่องและโปร่งใสตามหลักธรรมาภิบาล สังคมมีความปรองดองและความสามัคคี สามารถผนึกกำลังเพื่อพัฒนาประเทศ ชุมชนมีความเข้มแข็ง ครอบครัวมีความอบอุ่น ประชาชนมีความมั่นคงในชีวิต มีงานและรายได้ที่มั่นคงพอเพียงกับการดำรงชีวิต มีการออมสำหรับวัยเกษียณ ความมั่นคงของอาหาร พลังงาน และน้ำ มีที่อยู่อาศัย และความปลอดภัยในชีวิตทรัพย์สิน

**ความมั่งคั่ง** หมายถึง ประเทศไทยมีการขยายตัวของเศรษฐกิจอย่างต่อเนื่องและมีความยั่งยืนจนเข้าสู่ประเทศรายได้สูง ความเหลื่อมล้ำของการพัฒนาลดลง ประชากรมีความอยู่ดีมีสุขได้รับผลประโยชน์จากการพัฒนาอย่างเท่าเทียมกันมากขึ้น และมีการพัฒนาอย่างทั่วถึงทุกภาคส่วน มีคุณภาพชีวิตตามมาตรฐานขององค์การสหประชาชาติ ไม่มีประชาชนที่อยู่ในภาวะความยากจน เศรษฐกิจในประเทศมีความเข้มแข็ง ขณะเดียวกันต้องมีความสามารถในการแข่งขันกับประเทศต่าง ๆ ทั้งในตลาดโลกและตลาดภายในประเทศ เพื่อให้สามารถสร้างรายได้ทั้งจากภายในประเทศและภายนอกประเทศ ตลอดจนมีการสร้างฐานเศรษฐกิจและสังคมแห่งอนาคตเพื่อให้สอดคล้องกับบริบทการพัฒนาที่เปลี่ยนแปลงไป และประเทศไทยมีบทบาทที่สำคัญในเวทีโลก และมีความสัมพันธ์ทางเศรษฐกิจและการค้าอย่างแน่นแฟ้นกับประเทศในภูมิภาคเอเชีย เป็นจุดสำคัญของการเชื่อมโยงในภูมิภาค ทั้งการคมนาคมขนส่ง การผลิต การค้า การลงทุน และการทำธุรกิจ เพื่อให้เป็นพลังในการพัฒนา นอกจากนี้ ยังมีความสมบูรณ์ในทุนที่สามารถสร้างการพัฒนาต่อเนื่องไปได้ ได้แก่ ทุนมนุษย์ ทุนทางปัญญา ทุนทางการเงิน ทุนที่เป็นเครื่องมือเครื่องจักร ทุนทางสังคม และทุนทรัพยากรธรรมชาติและสิ่งแวดล้อม

**ความยั่งยืน** หมายถึง การพัฒนาที่สามารถสร้างความเจริญรายได้ และคุณภาพชีวิตของประชาชนให้เพิ่มขึ้นอย่างต่อเนื่อง ซึ่งเป็นการเจริญเติบโตของเศรษฐกิจที่อยู่บนหลักการใช้ การรักษาและการฟื้นฟูฐานทรัพยากรธรรมชาติอย่างยั่งยืน ไม่ใช่ทรัพยากรธรรมชาติจนเกินพอดี ไม่สร้างมลภาวะต่อสิ่งแวดล้อม จนเกินความสามารถในการรองรับและเยียวยาของระบบนิเวศ การผลิตและการบริโภคเป็นมิตรกับสิ่งแวดล้อม และสอดคล้องกับเป้าหมายการพัฒนาที่ยั่งยืน ทรัพยากรธรรมชาติมีความอุดมสมบูรณ์มากขึ้นและสิ่งแวดล้อมมีคุณภาพดีขึ้น คนมีความรับผิดชอบต่อสังคม มีความเอื้ออาทร เสียสละเพื่อประโยชน์ส่วนรวม รัฐบาลมีนโยบายที่มุ่งประโยชน์ส่วนรวมอย่างยั่งยืน และให้ความสำคัญกับการมีส่วนร่วมของประชาชน และทุกภาคส่วนในสังคม ยึดถือและปฏิบัติตามหลักปรัชญาของเศรษฐกิจพอเพียงเพื่อการพัฒนาอย่างสมดุล มีเสถียรภาพ และยั่งยืน

โดยมีเป้าหมายการพัฒนาประเทศ คือ **“ประเทศชาติมั่นคง ประชาชนมีความสุข เศรษฐกิจพัฒนาอย่างต่อเนื่อง สังคมเป็นธรรม ฐานทรัพยากรธรรมชาติยั่งยืน”** โดยยกระดับศักยภาพของประเทศในหลากหลายมิติ พัฒนาคนในทุกมิติและในทุกช่วงวัยให้เป็นคนดี เก่ง และมีคุณภาพ สร้างโอกาสและความเสมอภาคทางสังคม สร้างการเติบโตบนคุณภาพชีวิตที่เป็นมิตรกับสิ่งแวดล้อม และมีภาครัฐของประชาชนเพื่อประชาชนและประโยชน์ส่วนรวม

### ประเด็นยุทธศาสตร์ชาติ

เพื่อให้ประเทศไทยสามารถยกระดับการพัฒนาให้บรรลุตามวิสัยทัศน์ **“ประเทศไทยมีความมั่นคง มั่งคั่ง ยั่งยืน เป็นประเทศพัฒนาแล้ว ด้วยการพัฒนาตามหลักปรัชญาของเศรษฐกิจพอเพียง”** โดยการพัฒนาประเทศในช่วงระยะเวลาของยุทธศาสตร์ชาติ จะมุ่งเน้นการสร้างสมดุลระหว่างการพัฒนาความมั่นคง เศรษฐกิจ สังคม และสิ่งแวดล้อม โดยการมีส่วนร่วมของทุกภาคส่วนในรูปแบบ **“ประชารัฐ”** โดยประกอบด้วย ๖ ยุทธศาสตร์ ได้แก่

๑. ยุทธศาสตร์ชาติด้านความมั่นคง
๒. ยุทธศาสตร์ชาติด้านการสร้างความสามารถในการแข่งขัน
๓. ยุทธศาสตร์ชาติการพัฒนาและเสริมสร้างศักยภาพทรัพยากรมนุษย์
๔. ยุทธศาสตร์ชาติด้านการสร้างโอกาสและความเสมอภาคทางสังคม
๕. ยุทธศาสตร์ชาติด้านการสร้างการเติบโตบนคุณภาพชีวิตที่เป็นมิตรต่อสิ่งแวดล้อม
๖. ยุทธศาสตร์ชาติด้านการปรับสมดุลและพัฒนาระบบการบริหารจัดการภาครัฐ

#### ๑. ยุทธศาสตร์ด้านความมั่นคง

มีเป้าหมายการพัฒนาที่สำคัญ คือ ประเทศชาติมั่นคง ประชาชนมีความสุข เน้นการบริหารจัดการสถานะแวดล้อมของประเทศให้มีความมั่นคง ปลอดภัย เอกရာชอธิปไตย และมีความสงบเรียบร้อยในทุกระดับ ตั้งแต่ระดับชาติ สังคม ชุมชน มุ่งเน้นการพัฒนาคน เครื่องมือ เทคโนโลยี และระบบฐานข้อมูลขนาดใหญ่ให้มีความพร้อมสามารถรับมือกับภัยคุกคามและภัยพิบัติได้ทุกรูปแบบ และทุกระดับ ความรุนแรง ควบคู่ไปกับการป้องกันและแก้ไขปัญหาด้านความมั่นคงที่มีอยู่ในปัจจุบัน และที่อาจจะเกิดขึ้นในอนาคต ใช้กลไกการแก้ไขปัญหาแบบบูรณาการทั้งกับส่วนราชการ ภาคเอกชน ประชาสังคม และองค์กรที่ไม่ใช่รัฐ รวมถึงประเทศเพื่อนบ้านและมิตรประเทศทั่วโลกบนพื้นฐานของหลักธรรมาภิบาล เพื่อเอื้ออำนวยประโยชน์ต่อการดำเนินการของยุทธศาสตร์ชาติด้านอื่น ๆ ให้สามารถขับเคลื่อนไปได้ตามทิศทางและเป้าหมายที่กำหนด

## ๒. ยุทธศาสตร์ชาติด้านการสร้างความสามารถในการแข่งขัน

มีเป้าหมายการพัฒนาที่มุ่งเน้นการยกระดับศักยภาพของประเทศในหลากหลายมิติ บนพื้นฐานแนวคิด ๓ ประการ ได้แก่ (๑) “ต่อยอดอดีต” โดยมองกลับไปที่เราทำมาทางเศรษฐกิจ อัตลักษณ์ วัฒนธรรม ประเพณี วิถีชีวิต และจุดเด่นทางทรัพยากรธรรมชาติที่หลากหลาย รวมทั้งความได้เปรียบเชิงเปรียบเทียบของประเทศในด้านอื่น ๆ นำมาประยุกต์ผสมผสานกับเทคโนโลยีและนวัตกรรม เพื่อให้สอดคล้องกับบริบทของเศรษฐกิจและสังคมสมัยใหม่ (๒) “ปรับปัจจุบัน” เพื่อปูทางสู่อนาคต ผ่านการพัฒนาโครงสร้างพื้นฐานของประเทศในมิติต่าง ๆ ทั้งโครงข่ายระบบคมนาคมขนส่ง โครงสร้างพื้นฐานวิทยาศาสตร์ เทคโนโลยี และดิจิทัล และการปรับสภาพแวดล้อมให้เอื้อต่อการพัฒนาอุตสาหกรรมและบริการอนาคต และ (๓) “สร้างคุณค่าใหม่ในอนาคต” ด้วยการเพิ่มศักยภาพของผู้ประกอบการ พัฒนาคนรุ่นใหม่ รวมถึงปรับรูปแบบธุรกิจเพื่อตอบสนองต่อความต้องการของตลาด ผสมผสานกับยุทธศาสตร์ที่รองรับอนาคต บนพื้นฐานของการต่อยอดอดีตและปรับปัจจุบัน พร้อมทั้งการส่งเสริมและสนับสนุนจากภาครัฐให้ประเทศไทยสามารถสร้างฐานรายได้และการจ้างงานใหม่ ขยายโอกาสทางการค้าและการลงทุนในเวทีโลก ควบคู่ไปกับการยกระดับรายได้และการกินดีอยู่ดี รวมถึงการเพิ่มขึ้นของคนชั้นกลาง และลดความเหลื่อมล้ำของคนในประเทศได้ในคราวเดียวกัน

## ๓. ยุทธศาสตร์ชาติการพัฒนาและเสริมสร้างศักยภาพทรัพยากรมนุษย์

มีเป้าหมายการพัฒนาที่สำคัญเพื่อพัฒนาคนในทุกมิติและในทุกช่วงวัยให้เป็นคนดี เก่ง และมีคุณภาพ โดยคนไทยมีความพร้อมทั้งกาย ใจ สติปัญญา มีพัฒนาการที่ดีรอบด้านและมีสุขภาพที่ดีในทุกช่วงวัย มีจิตสาธารณะรับผิดชอบต่อสังคมและผู้อื่น มัธยัสถ์ อดออม โอบอ้อมอารี มีวินัย รักษาศีลธรรม และเป็นพลเมืองที่ดีของชาติ มีหลักคิดที่ถูกต้อง มีทักษะที่จำเป็นในศตวรรษที่ ๒๑ มีทักษะสื่อสารภาษาอังกฤษ และภาษาที่สามและอนุรักษ์ภาษาท้องถิ่น มีนิสัยรักการเรียนรู้และการพัฒนาตนเองอย่างต่อเนื่องตลอดชีวิต สู้งานเป็นคนไทยที่มีทักษะสูง เป็นสวัตกร นักคิด ผู้ประกอบการ เกษตรกรยุคใหม่และอื่น ๆ โดยมีสัมมาชีพตามความถนัดของตนเอง

## ๔. ยุทธศาสตร์ชาติด้านการสร้างโอกาสและความเสมอภาคทางสังคม

มีเป้าหมายการพัฒนาที่สำคัญที่ให้ความสำคัญกับการดึงเอาพลังของภาคส่วนต่าง ๆ ทั้งภาคเอกชน ประชาชนสังคม ชุมชนท้องถิ่นมาร่วมขับเคลื่อน โดยการสนับสนุนการรวมตัวของประชาชนในการร่วมคิดร่วมทำเพื่อส่วนรวม การกระจายอำนาจและความรับผิดชอบไปสู่กลไกบริหารราชการแผ่นดินในระดับท้องถิ่น การเสริมสร้างความเข้มแข็งของชุมชนในการจัดการตนเอง และการเตรียมความพร้อมของประชากรไทยทั้งในมิติสุขภาพ เศรษฐกิจ สังคม และสภาพแวดล้อมให้เป็นประชากรที่มีคุณภาพ สามารถพึ่งตนเองและทำประโยชน์แก่ครอบครัว ชุมชน และสังคมให้นานที่สุด โดยรัฐให้หลักประกันการเข้าถึงบริการและสวัสดิการที่มีคุณภาพอย่างเป็นธรรมและทั่วถึง

## ๕. ยุทธศาสตร์ชาติด้านการสร้างการเติบโตบนคุณภาพชีวิตที่เป็นมิตรต่อสิ่งแวดล้อม

มีเป้าหมายการพัฒนาที่สำคัญเพื่อนำไปสู่การบรรลุเป้าหมายการพัฒนาที่ยั่งยืนในทุกมิติ ทั้งด้านสังคม เศรษฐกิจ สิ่งแวดล้อม ธรรมภิบาล และความเป็นหุ้นส่วนความร่วมมือระหว่างกันทั้งภายในและภายนอกประเทศอย่างบูรณาการ ใช้พื้นที่เป็นตัวตั้งในการกำหนดกลยุทธ์และแผนงาน และการให้ทุกฝ่ายที่เกี่ยวข้องได้เข้ามามีส่วนร่วมในแบบทางตรงให้มากที่สุดเท่าที่จะเป็นไปได้ โดยเป็นการดำเนินการบนพื้นฐานการเติบโตร่วมกัน ไม่ว่าจะผ่านทางเศรษฐกิจ สิ่งแวดล้อม และคุณภาพชีวิต โดยให้ความสำคัญกับการสร้างสมดุลทั้ง ๓ ด้าน อันจะนำไปสู่ความยั่งยืนเพื่อคนรุ่นต่อไปอย่างแท้จริง

## ๖. ยุทธศาสตร์ชาติด้านการปรับสมดุลและพัฒนาระบบการบริหารจัดการภาครัฐ

มีเป้าหมายการพัฒนาที่สำคัญเพื่อปรับเปลี่ยนภาครัฐที่ยึดหลัก “ภาครัฐของประชาชน เพื่อประชาชนและประโยชน์ส่วนรวม” โดยภาครัฐต้องมีขนาดที่เหมาะสมกับบทบาทภารกิจ แยกแยะบทบาทหน่วยงานของรัฐที่ทำหน้าที่ในการกำกับหรือในการให้บริการในระบบเศรษฐกิจที่มีการแข่งขัน มีสมรรถภาพสูง ยึดหลักธรรมาภิบาล ปรับวัฒนธรรมการทำงานให้มุ่งผลสัมฤทธิ์และผลประโยชน์ส่วนรวม มีความทันสมัย และพร้อมที่จะปรับตัวให้ทันต่อการเปลี่ยนแปลงของโลกอยู่ตลอดเวลา โดยเฉพาะอย่างยิ่งการนำนวัตกรรมเทคโนโลยีข้อมูลขนาดใหญ่ระบบการทำงานที่เป็นดิจิทัลเข้ามาประยุกต์ใช้อย่างคุ้มค่า และปฏิบัติงานเทียบได้กับมาตรฐานสากล รวมทั้งมีลักษณะเปิดกว้าง เชื่อมโยงถึงกันและเปิดโอกาสให้ทุกภาคส่วนเข้ามามีส่วนร่วม เพื่อตอบสนองความต้องการของประชาชนได้อย่างสะดวก รวดเร็ว และโปร่งใส โดยทุกภาคส่วนในสังคมต้องร่วมกันปลูกฝังค่านิยมความซื่อสัตย์สุจริต ความมัธยัสถ์ และสร้างจิตสำนึกในการปฏิเสธไม่ยอมรับการทุจริต ประพฤติมิชอบอย่างสิ้นเชิง นอกจากนี้ กฎหมายต้องมีความชัดเจน มีเพียงเท่าที่จำเป็น มีความทันสมัย มีความเป็นสากล มีประสิทธิภาพ เป็นธรรม ไม่เลือกปฏิบัติ และอำนวยความสะดวกตามหลักนิติธรรม

### ๑.๒ แผนพัฒนาเศรษฐกิจและสังคมแห่งชาติ ฉบับที่ ๑๒ (พ.ศ. ๒๕๖๐ - ๒๕๖๔) และกรอบการพัฒนาเศรษฐกิจและสังคมแห่งชาติ ฉบับที่ ๑๓ (พ.ศ. ๒๕๖๖ - ๒๕๗๐)

แผนพัฒนาเศรษฐกิจและสังคมแห่งชาติ ฉบับที่ ๑๒ (พ.ศ. ๒๕๖๐ - ๒๕๖๔) จัดทำขึ้นในช่วงเวลาของการปฏิรูปประเทศและสถานการณ์โลกที่เปลี่ยนแปลงอย่างรวดเร็ว โดยได้น้อมนำหลักปรัชญาเศรษฐกิจพอเพียงมาเป็นแนวทางในการพัฒนาประเทศ เพื่อเสริมสร้างภูมิคุ้มกันและช่วยให้สังคมไทยสามารถยืนหยัดอยู่ได้อย่างมั่นคง เกิดภูมิคุ้มกัน และมีการบริหารจัดการความเสี่ยงอย่างเหมาะสม ส่งผลให้การพัฒนาประเทศสู่ความสมดุลอย่างยั่งยืน

กรอบหลักของการวางแผนที่น้อมนำและประยุกต์ใช้หลักปรัชญาเศรษฐกิจพอเพียงยึดคนเป็นศูนย์กลางของการพัฒนาอย่างมีส่วนร่วม การพัฒนาที่ยึดหลักสมดุล ยั่งยืน โดยวิสัยทัศน์ของการพัฒนาที่มุ่งมั่นสู่การเปลี่ยนแปลงผ่านประเทศไทย จากประเทศที่มีรายได้ปานกลางไปสู่ประเทศที่มีรายได้สูง มีความมั่นคงและยั่งยืน สังคมอยู่ร่วมกันอย่างมีความสุข กำหนดตำแหน่งทางยุทธศาสตร์ของประเทศที่สอดคล้องกับยุทธศาสตร์ชาติ โดยมีการกระจายรายได้อย่างเป็นธรรม เป็นศูนย์กลางด้านการขนส่งและโลจิสติกส์ของภูมิภาคสู่ความเป็นชาติการค้าและบริการ รวมถึงเป็นแหล่งผลิตสินค้าเกษตรอินทรีย์และเกษตรปลอดภัย แหล่งอุตสาหกรรมสร้างสรรค์และนวัตกรรมสูงที่เป็นมิตรต่อสิ่งแวดล้อม

การพัฒนาประเทศในระยะแผนพัฒนาเศรษฐกิจและสังคมแห่งชาติ ฉบับที่ ๑๒ จะมุ่งบรรลุเป้าหมายในระยะ ๕ ปี ที่จะสามารถต่อยอดในระยะต่อไปเพื่อให้บรรลุเป้าหมายการพัฒนาระยะยาวตามยุทธศาสตร์ชาติ ๒๐ ปี แผนพัฒนาเศรษฐกิจและสังคมแห่งชาติ ฉบับที่ ๑๒ มีทั้งหมด ๑๐ ยุทธศาสตร์ โดยมี ๖ ยุทธศาสตร์ตามกรอบยุทธศาสตร์ชาติ ๒๐ ปี และอีก ๔ ยุทธศาสตร์ที่เป็นปัจจัยสนับสนุน ดังนี้

๒.๒.๑ ยุทธศาสตร์การเสริมสร้างและพัฒนาศักยภาพทุนมนุษย์ของประเทศไทยยังมีปัญหาในด้านคุณภาพคนในแต่ละช่วงวัย ให้ความสำคัญกับการวางรากฐานการพัฒนาคนให้มีความสมบูรณ์ เพื่อให้คนไทยมีทัศนคติและพฤติกรรมตามบรรทัดฐานที่ดีของสังคม ได้รับการศึกษาที่มีคุณภาพสูงตามมาตรฐานสากล และสามารถเรียนรู้ด้วยตนเองอย่างต่อเนื่อง มีสุขภาวะที่ดีขึ้น คนทุกช่วงวัยมีทักษะ ความรู้ และความสามารถเพิ่มขึ้น รวมทั้งสถาบันทางสังคมมีความเข้มแข็งและมีส่วนร่วมในการพัฒนาประเทศเพิ่มขึ้น

๒.๒.๒ ยุทธศาสตร์การสร้างความเป็นธรรมและลดความเหลื่อมล้ำในสังคม มุ่งลดปัญหาความเหลื่อมล้ำด้านรายได้ของกลุ่มคนที่มีฐานะทางเศรษฐกิจสังคมที่แตกต่างกัน แก้ไขปัญหาความยากจนเพิ่มโอกาสการเข้าถึงบริการพื้นฐานทางสังคมของภาครัฐ รวมทั้งเพิ่มศักยภาพชุมชนและเศรษฐกิจฐานรากให้มีความเข้มแข็งเพื่อให้ชุมชนพึ่งพาตนเองและได้รับส่วนแบ่งผลประโยชน์ทางเศรษฐกิจมากขึ้น



๒.๒.๓ ยุทธศาสตร์การสร้างความเข้มแข็งทางเศรษฐกิจและแข่งขันได้อย่างยั่งยืน เน้นให้เศรษฐกิจเติบโตได้ตามศักยภาพและมีเสถียรภาพ ภาคส่งออกมีการพัฒนาจนสามารถขยายตัวและเป็นกลไกสำคัญในการขับเคลื่อนเศรษฐกิจไทย นอกจากนี้ ยังเน้นให้เศรษฐกิจรายสาขามีการเติบโตอย่างเข้มแข็ง ภาคการเกษตรเน้นเกษตรกรรมยั่งยืนและให้เกษตรกรมีรายได้เพิ่มขึ้น

๒.๒.๔ ยุทธศาสตร์ด้านการเติบโตที่เป็นมิตรกับสิ่งแวดล้อมเพื่อการพัฒนาที่ยั่งยืน มุ่งเน้นการรักษาและฟื้นฟูฐานทรัพยากรธรรมชาติ การสร้างความมั่นคงด้านน้ำ และการบริหารจัดการทรัพยากรน้ำให้มีประสิทธิภาพ การสร้างคุณภาพ สิ่งแวดล้อมที่ดี ลดมลพิษ และลดผลกระทบต่อสุขภาพของประชาชนและระบบนิเวศ การเพิ่มประสิทธิภาพการลดก๊าซเรือนกระจกและขีดความสามารถในการปรับตัวต่อการเปลี่ยนแปลงสภาพภูมิอากาศ และการเพิ่มประสิทธิภาพการบริหารจัดการเพื่อลดความเสี่ยงจากภัยพิบัติ และลดความสูญเสียในชีวิตและทรัพย์สินที่เกิดจากสาธารณภัย

๒.๒.๕ ยุทธศาสตร์การเสริมสร้างความมั่นคงแห่งชาติ เพื่อการพัฒนาประเทศสู่ความมั่งคั่งและยั่งยืน เน้นการป้องกันและเชิดชูสถาบันพระมหากษัตริย์ให้เป็นสถาบันหลักของประเทศ สังคมมีความสมานฉันท์ประชาชนมีส่วนร่วมป้องกันแก้ไขปัญหาความมั่นคง ประชาชนในจังหวัดชายแดนภาคใต้มีความปลอดภัยในชีวิตและทรัพย์สิน มีโอกาสในการศึกษาและการประกอบอาชีพที่สร้างรายได้เพิ่มขึ้น ประเทศไทยมีความสัมพันธ์และร่วมมือด้านความมั่นคงกับนานาประเทศในการป้องกันภัยคุกคามในรูปแบบต่าง ๆ

๒.๒.๖ ยุทธศาสตร์การบริหารจัดการในภาครัฐ การป้องกันการทุจริตประพฤติมิชอบ และธรรมาภิบาลในสังคมไทย เร่งปฏิรูปการบริหารจัดการภาครัฐให้เกิดผลสัมฤทธิ์อย่างจริงจัง โดยมุ่งเน้นในเรื่องการลดสัดส่วนค่าใช้จ่ายด้านบุคลากร และเพิ่มประสิทธิภาพการบริหารจัดการและการให้บริการของภาครัฐ

๒.๒.๗ ยุทธศาสตร์การพัฒนาโครงสร้างพื้นฐานและระบบโลจิสติกส์ มุ่งเน้นการลดการใช้พลังงานและลดต้นทุนโลจิสติกส์ของประเทศ

๒.๒.๘ ยุทธศาสตร์การพัฒนาวิทยาศาสตร์ เทคโนโลยี วิจัย และนวัตกรรม เพิ่มความเข้มแข็งด้านวิทยาศาสตร์และเทคโนโลยีของประเทศ และการเพิ่มความสามารถในการประยุกต์ใช้วิทยาศาสตร์ เทคโนโลยีและนวัตกรรม เพื่อยกระดับความสามารถการแข่งขันของภาคการผลิตและบริการ และคุณภาพชีวิตของประชาชน

๒.๒.๙ ยุทธศาสตร์การพัฒนาภาค เมือง และพื้นที่เศรษฐกิจ ลดช่องว่างรายได้ระหว่างภาค และมีการกระจายรายได้ที่เป็นธรรมมากขึ้น เพิ่มจำนวนเมืองศูนย์กลางของจังหวัดเป็นเมืองนำอยู่สำหรับคนทุกกลุ่มในสังคม โดยพื้นที่ฐานเศรษฐกิจหลักมีระบบการผลิตที่มีประสิทธิภาพสูงและเป็นมิตรต่อสิ่งแวดล้อม และการเพิ่มมูลค่าการลงทุนในพื้นที่เศรษฐกิจใหม่บริเวณชายแดน

๒.๒.๑๐ ยุทธศาสตร์ความร่วมมือระหว่างประเทศเพื่อการพัฒนา การเพิ่มระบบห่วงโซ่มูลค่าในอนุภาคและภูมิภาคอาเซียน โดยประเทศไทยเป็นฐานเศรษฐกิจ การค้า และการลงทุนที่สำคัญในภูมิภาคอนุภูมิภาคและภูมิภาคอาเซียน และเอเชีย รวมทั้งมีการพัฒนาส่วนขยายจากแนวระเบียงเศรษฐกิจในอนุภูมิภาคให้ครอบคลุมภูมิภาคอาเซียน เอเชียตะวันออก และเอเชียใต้ และประเทศไทยเป็นหุ้นส่วนการพัฒนาที่สำคัญในทุกระดับ

**หลักการสำคัญของแผนพัฒนาเศรษฐกิจและสังคมแห่งชาติ ฉบับที่ ๑๒ (พ.ศ. ๒๕๖๐ - ๒๕๖๔)**

๑) การบูรณาการการพัฒนาในทุกมิติอย่างสมเหตุสมผล มีความพอประมาณและมีระบบภูมิคุ้มกันและการบริหารจัดการความเสี่ยงที่ดี มุ่งเน้นการพัฒนาคนมีความเป็นคนที่สมบูรณ์

๒) มุ่งสร้างคุณภาพชีวิตและสุขภาวะที่ดีสำหรับคนไทย พัฒนาคคนให้มีความเป็นคนที่สมบูรณ์ มีวินัย ใฝ่รู้ มีความรู้ มีทักษะ มีความคิดสร้างสรรค์ มีทัศนคติที่ดี รับผิดชอบต่อสังคม มีจริยธรรมและคุณธรรม

๓) ประเทศไทยมีเอกราช โดยการดำรงอยู่อย่างมั่นคงและยั่งยืนของสถาบันหลักของชาติ ประชาชนปราศจากภัยคุกคามทุกรูปแบบ โดยอยู่ร่วมกันในชาติอย่างสันติสุขเป็นปึกแผ่นมีความมั่นคงทางสังคม รวมถึงความมั่นคงทางด้านพลังงาน อาหาร และน้ำ

๔) เศรษฐกิจและสังคมไทยมีการพัฒนาอย่างมั่นคงบนฐานการพัฒนาที่ยั่งยืน สังคมที่เป็นธรรม มีความเหลื่อมล้ำน้อย คนไทยเป็นมนุษย์ที่สมบูรณ์เป็นพลเมืองที่มีวินัย ตื่นรู้และเรียนรู้ได้ด้วยตนเอง ตลอดชีวิต มีสุขภาพร่างกายและจิตใจสมบูรณ์ มีความเจริญเติบโตทางจิตวิญญาณ จิตสาธารณะและทำประโยชน์ต่อส่วนรวม

๕) การใช้กลไกประชารัฐที่เป็นการรวมพลังขับเคลื่อนจากทั้งภาคเอกชนและประชาชน มุ่งเสริมสร้างกลไกพัฒนาให้มีประสิทธิภาพและสอดคล้องกับสถานการณ์ที่เป็นปัจจุบันมากขึ้น ทั้งกลไกที่เป็นกฎระเบียบต่าง ๆ และกลไกการทำงานในรูปแบบของคณะกรรมการหรือหน่วยงานที่รับผิดชอบ การขับเคลื่อนยุทธศาสตร์ในทุกระดับให้มีความเหมาะสมและสอดคล้องกับสถานการณ์

กล่าวโดยสรุปแล้วแผนพัฒนาเศรษฐกิจและสังคมแห่งชาติฉบับที่ ๑๒ (พ.ศ. ๒๕๖๐ - ๒๕๖๔) น่าจะสอดคล้องกับการพัฒนาขององค์กรปกครองส่วนท้องถิ่น ๕ ยุทธศาสตร์ ได้แก่

๑) ยุทธศาสตร์การสร้างความเป็นธรรมและลดความเหลื่อมล้ำในสังคม ได้แก่ การเสริมสร้างศักยภาพชุมชนการพัฒนาเศรษฐกิจชุมชน และการสร้างความเข้มแข็งการเงินฐานราก

๒) ยุทธศาสตร์การสร้างความเข้มแข็งทางเศรษฐกิจและแข่งขันได้อย่างยั่งยืน ได้แก่ การเสริมสร้างฐานการผลิตนอกและในภาคเกษตรให้เข้มแข็งและยั่งยืน ยกกระตือรือร้นการผลิตสินค้าเกษตรเข้าสู่ระบบมาตรฐานและสอดคล้องกับความต้องการตลาด เสริมสร้างศักยภาพสถาบันเกษตรกรและการรวมกลุ่ม ส่งเสริมและสนับสนุนการสร้างมูลค่าเพิ่มสินค้าเกษตร

๓) ยุทธศาสตร์การเติบโตที่เป็นมิตรกับสิ่งแวดล้อมอย่างยั่งยืน ส่งเสริมความหลากหลายทางชีวภาพ บริหารจัดการน้ำและการส่งเสริมการผลิตและการบริโภคที่เป็นมิตรกับสิ่งแวดล้อม

๔) ยุทธศาสตร์การเพิ่มประสิทธิภาพการบริหารจัดการภาครัฐและธรรมาภิบาลในสังคมไทย ได้แก่ การปรับปรุงโครงสร้างหน่วยงาน บทบาท ภารกิจ และคุณภาพบุคลากรภาครัฐให้มีความโปร่งใส ทันสมัย คล่องตัว มีขนาดที่เหมาะสมและเกิดความคุ้มค่า

### การพัฒนาประเทศในระยะของแผนพัฒนาเศรษฐกิจและสังคมแห่งชาติ ฉบับที่ ๑๓

(พ.ศ. ๒๕๖๖- ๒๕๗๐)

เนื่องจากรัฐบาลยังไม่ได้ประกาศใช้แผนพัฒนาเศรษฐกิจและสังคมแห่งชาติ ฉบับที่ ๑๓ (พ.ศ. ๒๕๖๖-๒๕๗๐) คณะทำงานจึงวิเคราะห์แนวทางการขับเคลื่อนการพัฒนาประเทศในระยะต่อไป ท่ามกลางแนวโน้มการเปลี่ยนแปลงที่เกิดขึ้นในระดับโลก การแพร่ระบาดของโรคติดเชื้อไวรัส โควิด-๑๙ ได้ส่งผลให้สถานการณ์ของประเทศไทย อาจต้องเผชิญกับความเสี่ยงที่ทำให้ประเทศไทยมีความเปราะบางยิ่งขึ้น โดยหากไม่ได้รับการแก้ไขอย่างเร่งด่วน จะเป็นเหตุให้ประเทศไทยไม่สามารถก้าวตามโลกได้อย่างเท่าทัน ซึ่งการพัฒนาประเทศในระยะของแผนพัฒนาเศรษฐกิจและสังคมแห่งชาติ ฉบับที่ ๑๓ (พ.ศ. ๒๕๖๖-๒๕๗๐) เป็นแผนระดับปฏิบัติการในช่วง ๕ ปีที่สองของยุทธศาสตร์ชาติ ๒๐ ปี ในการร่างกรอบการพัฒนาประเทศในระยะของแผนพัฒนาเศรษฐกิจและสังคมแห่งชาติ ฉบับที่ ๑๓ (พ.ศ. ๒๕๖๖-๒๕๗๐) ยังคงน้อมนำปรัชญาเศรษฐกิจพอเพียงมาเป็นหลักปรัชญานำทางในการขับเคลื่อนและวางแผนการพัฒนาประเทศที่ไม่ว่าประเทศไทยและประชาคมโลกยังต้องเผชิญกับสถานการณ์แพร่ระบาดของโรคติดเชื้อไวรัส โควิด-๑๙ และโครงสร้างในประเทศที่ยังคงมีข้อจำกัดภายในที่รอการปรับปรุงแก้ไขในหลายมิติ (สำนักงานสภาพัฒนาการเศรษฐกิจและสังคมแห่งชาติ, ๒๕๖๔)

ในช่วงระยะเวลาของแผนพัฒนาเศรษฐกิจและสังคมแห่งชาติ ฉบับที่ ๑๓ (พ.ศ. ๒๕๖๖-๒๕๗๐) ประเทศไทยจะยังคงเผชิญกับแนวโน้มการเปลี่ยนแปลงต่างๆ ของโลกการทบทวนบริบทการพัฒนาประเทศไทยในกรอบแผนพัฒนาเศรษฐกิจและสังคมแห่งชาติ ฉบับที่ ๑๓ (พ.ศ. ๒๕๖๖-๒๕๗๐) มีวัตถุประสงค์เพื่อ ๑) ฉายภาพแนวโน้มการเปลี่ยนแปลงระดับโลก (Megatrends) ที่สำคัญและคาดว่าจะมีผลต่อทิศทางการพัฒนาประเทศไทยในอนาคต ๒) สรุปสาระสำคัญของผลกระทบจากการแพร่ระบาดของเชื้อไวรัสโคโรนา (โควิด-๑๙) ซึ่งได้ส่งผลกระทบต่อประเทศไทยในหลากหลายมิติ และ ๓) ทบทวนสถานะของการพัฒนาประเทศไทย ทั้งในด้านความมั่นคงความสามารถในการแข่งขัน การพัฒนาทรัพยากรมนุษย์ การสร้างโอกาสและความเสมอภาคทางสังคม การสร้างการเติบโตที่เป็นมิตรต่อสิ่งแวดล้อม และการปรับสมดุลและพัฒนาระบบการบริหารจัดการภาครัฐ รวมถึงนำเสนอผลที่เกิดขึ้นจากการเปลี่ยนแปลงระดับโลกและผลกระทบจากวิกฤตเชื้อไวรัสโคโรนา (โควิด-๑๙) ที่มีต่อประเทศไทย เพื่อให้การขับเคลื่อนการพัฒนาประเทศไทยเกิดผลสัมฤทธิ์ตามเป้าหมายที่กำหนดไว้ในยุทธศาสตร์ชาติและสอดคล้องกับแนวทางการพัฒนาประเทศไทย การพลิกโฉมประเทศไทย (Thailand's Transformation) ในระยะแผนพัฒนาฯ ฉบับที่ ๑๓ จึงมีเป้าหมายหลักเพื่อพลิกโฉมประเทศไทยไปสู่ “เศรษฐกิจสร้างคุณค่า สังคมเดินหน้าอย่างยั่งยืน” หรือ “Hi-Value and Sustainable Thailand” โดยกรอบแผนพัฒนาเศรษฐกิจและสังคมแห่งชาติฉบับที่ ๑๓ มีสาระสำคัญโดยสังเขปต่อไปนี้

๑.) เศรษฐกิจมูลค่าสูงที่เป็นมิตรต่อสิ่งแวดล้อม (High Value-added Economy) โดยเพิ่มประสิทธิภาพการผลิตและสร้างมูลค่าเพิ่มให้สินค้าเกษตรด้วยเทคโนโลยี การท่องเที่ยวเน้นคุณค่าและความยั่งยืนกิจกรรมหลากหลายกระจายรายได้ใส่ใจสิ่งแวดล้อม การผลิตและส่งเสริมการใช้ยานยนต์ไฟฟ้า ยกระดับการแพทย์ให้ทันสมัยและทั่วถึงเป็นศูนย์กลางบริการสุขภาพมูลค่าสูง โครงข่ายคมนาคมและสิ่งอำนวยความสะดวกเชื่อมโยงกับภูมิภาคอย่างไร้รอยต่อ และส่งเสริมการผลิตสินค้าอิเล็กทรอนิกส์ที่ทันสมัย บริการดิจิทัลคอนเทนต์เติบโตรวดเร็ว

๒.) สังคมแห่งโอกาสและความเสมอภาค เสริมสร้างศักยภาพธุรกิจขนาดย่อม (SMEs) วิสาหกิจชุมชนและวิสาหกิจเพื่อสังคมให้เติบโตอย่างต่อเนื่อง สามารถเข้าถึงเทคโนโลยีและตลาดสมัยใหม่ พื้นที่และเมืองมีความเจริญทันสมัยและน่าอยู่ ลดความเหลื่อมล้ำระหว่างพื้นที่ กระจายโอกาสทางเศรษฐกิจและสังคม ประชาชนสามารถยับยั้งสถานะและได้รับการคุ้มครองทางสังคมอย่างเหมาะสม

๓.) วิถีชีวิตยั่งยืน (Eco-friendly Living) เศรษฐกิจหมุนเวียนและสังคมคาร์บอนต่ำ โดยของเสียถูกนำกลับมาใช้ประโยชน์และพัฒนาเป็นพลังงานหมุนเวียน ลดความเสี่ยงจากธรรมชาติใช้มาตรการเชิงพื้นที่และเทคโนโลยีในการรับมือจากภัยธรรมชาติ และ

๔.) ปัจจัยสนับสนุนการพลิกโฉมประเทศไทย (Key Enablers for Thailand's Transformation) กำลังคนมีสมรรถนะสูงตอบโจทย์การพัฒนาแห่งอนาคต ระบบการศึกษาและพัฒนาฝีมือแรงงานมีคุณภาพคนทุกช่วงวัยมีการเรียนรู้ตลอดชีวิต ภาครัฐมีสมรรถภาพสูงและทันสมัยอย่างมีประสิทธิภาพ

### ๑.๓ แผนพัฒนาภาค/แผนพัฒนากลุ่มจังหวัด/แผนพัฒนาจังหวัด

#### ๑.๓.๑ แผนพัฒนาภาค พ.ศ. ๒๕๖๐-๒๕๖๕ (ฉบับทบทวน)

ภาคเหนือมีทุนทางสังคมและวัฒนธรรมประเพณีที่มีอัตลักษณ์โดดเด่น มีการฟื้นฟูสืบสานและสร้างสรรค์พัฒนาสู่การผลิตสินค้าและบริการ โดยเฉพาะเป็นแหล่งท่องเที่ยวที่มีบริการสุขภาพและผลิตภัณฑ์หัตถกรรมที่มีชื่อเสียงระดับสากล พื้นที่เกษตรของภาคเหนือมีขนาดเล็กเหมาะสมต่อการปรับระบบการผลิตเพื่อสร้างคุณค่าตามแนวทางเกษตรอินทรีย์ ในเชิงภูมิศาสตร์แล้วภาคเหนือมีศักยภาพในการขยายการค้าการลงทุนและบริการเชื่อมโยงเศรษฐกิจในกลุ่มอนุภูมิภาคุ่มแม่น้ำโขง และสามารถขยายไปสู่จีนตอนใต้และกลุ่มประเทศเอเชียใต้ตามแนวระเบียงเศรษฐกิจเหนือ-ใต้ และตะวันออก-ตะวันตก ดังนั้น การพัฒนาภาคเหนือสู่ความ “มั่นคง มั่งคั่ง ยั่งยืน” จำเป็นจะต้องนำศักยภาพทางภูมิสังคมประกอบกับปัจจัยสนับสนุนด้านโครงสร้างพื้นฐานและองค์ความรู้ของสถาบันการศึกษาและองค์กรในพื้นที่มาใช้ในการต่อยอดการผลิต

และบริการที่มีศักยภาพและโอกาสเพื่อสร้างมูลค่าสูงตามแนวทางเศรษฐกิจสร้างสรรค์ รวมทั้งการใช้ประโยชน์จากการเชื่อมโยงกับประเทศเพื่อนบ้านในการเสริมสร้างขีดความสามารถของธุรกิจท้องถิ่นเพื่อขยายฐานเศรษฐกิจของภาค

สำนักงานคณะกรรมการพัฒนาการเศรษฐกิจและสังคมแห่งชาติ (คณะกรรมการพัฒนาการเศรษฐกิจและสังคมแห่งชาติ, ๒๕๕๙) ได้เสนอแนวทางการแปลงยุทธศาสตร์การพัฒนาภาค เมือง และพื้นที่เศรษฐกิจสู่การปฏิบัติการ คณะทำงานได้แนวทางการแปลงยุทธศาสตร์ดังกล่าว ภายใต้แผนพัฒนาเศรษฐกิจและสังคมแห่งชาติฉบับที่ ๑๒ ที่เกี่ยวข้องเชื่อมโยงกับการพัฒนาจังหวัดเชียงใหม่ เพื่อให้การขับเคลื่อนให้เป็นไปอย่างมีประสิทธิภาพและเกิดผลสำเร็จอย่างเป็นรูปธรรม มีการกำหนดพื้นที่เป้าหมาย สาขาการผลิตและบริการ เป้าหมายที่ชัดเจน เพื่อใช้เป็นแนวทางในการปฏิบัติและกำกับให้การขับเคลื่อนการพัฒนาเชิงพื้นที่ จังหวัดภาค และเมืองเกิดผลสัมฤทธิ์และสอดคล้องกับเป้าหมายรวมของประเทศ โดยมีวัตถุประสงค์เพื่อ ๑) ยกระดับการผลิตและการสร้างมูลค่าเพิ่มแก่สินค้าและบริการ โดยใช้ความรู้ เทคโนโลยี นวัตกรรม และภูมิปัญญาท้องถิ่นที่มีอัตลักษณ์ ๒) เชื่อมโยงห่วงโซ่คุณค่าของระบบเศรษฐกิจภาคเข้ากับระบบเศรษฐกิจของประเทศ และภูมิภาคเอเชียตะวันออกเฉียงใต้ ๓) ดูแลช่วยเหลือคนจน และผู้สูงอายุ ให้มีคุณภาพชีวิตที่ดี พึ่งพาตนเอง พึ่งพาครอบครัว และพึ่งพากันในชุมชนได้ และ ๔) แก้ไขปัญหาด้านทรัพยากรธรรมชาติและสิ่งแวดล้อม ได้แก่ การบริหารจัดการน้ำ ป่าต้นน้ำ และปัญหาหมอกควัน

กระบวนการแปลงแผนพัฒนาเศรษฐกิจและสังคมแห่งชาติ ฉบับที่ ๑๒ สู่การปฏิบัติในระดับพื้นที่เน้นการสร้างความเข้าใจและสร้างความร่วมมือกับทุกหน่วยงาน ที่เกี่ยวข้องให้สามารถนำแนวคิด เป้าประสงค์ ยุทธศาสตร์ และแนวทางการพัฒนาของแผนฯ ไปกำหนดกลยุทธ์และแผนงานโครงการในระดับปฏิบัติการ เป็นการแปลงเป้าประสงค์ และทิศทางการพัฒนาสู่เป้าหมายและแนวทางการพัฒนาระยะ ๕ ปีแรก (พ.ศ. ๒๕๖๐-๒๕๖๔) ของยุทธศาสตร์ชาติ ๒๐ ปี (พ.ศ.๒๕๖๑-๒๕๘๐) เพื่อเป็นกรอบการจัดทำแผนพัฒนาในระดับต่างๆ ในเชิงนโยบาย กระทรวง กรม นำยุทธศาสตร์การพัฒนาภายใต้แผนพัฒนาเศรษฐกิจและสังคมแห่งชาติ ฉบับที่ ๑๒ มาวิเคราะห์ความเกี่ยวข้องการภารกิจเพื่อจัดทำแผนกระทรวง กรม จังหวัด และกลุ่มจังหวัด นำยุทธศาสตร์การพัฒนาภายใต้แผนพัฒนาเศรษฐกิจและสังคมแห่งชาติ ฉบับที่ ๑๒ มาเชื่อมโยงลงสู่แผนพัฒนาจังหวัด กลุ่มจังหวัด มีการจัดทำแผนให้สอดคล้องกับแผนพัฒนาจังหวัด ในเชิงพื้นที่ ชุมชน ท้องถิ่น รวบรวมปัญหาและความต้องการของประชาชนมาเป็นแผนพัฒนา จักลำดับความสำคัญปัญหาและความต้องการในพื้นที่ เป็นการเชื่อมโยงแผนชุมชนและท้องถิ่นไปสู่แผนพัฒนาจังหวัด จากนั้นหน่วยงานที่เกี่ยวข้องจัดทำแผนปฏิบัติการรองรับตั้งแต่ในระดับชุมชน ท้องถิ่น อำเภอ จังหวัด กลุ่มจังหวัด โดยแผนพัฒนาภาค (พ.ศ. ๒๕๖๐-๒๕๖๕) ฉบับทบทวนมียุทธศาสตร์การพัฒนาดังนี้

๑.๓.๑.๑ ยุทธศาสตร์ที่ ๑ พัฒนาการท่องเที่ยวและธุรกิจบริการต่อเนื่องให้มีคุณภาพสามารถสร้างมูลค่าเพิ่มอย่างยั่งยืน และการกระจายประโยชน์อย่างทั่วถึง รวมทั้งการต่อยอดการผลิตสินค้าและบริการที่มีศักยภาพสูงด้วยภูมิปัญญาและนวัตกรรม โดยมีแนวทางการพัฒนา ๑) พัฒนากลุ่มท่องเที่ยวที่มีศักยภาพตามแนวทางการท่องเที่ยวเชิงสร้างสรรค์และวัฒนธรรม ๒) พัฒนาต่อยอดอุตสาหกรรมและบริการเป้าหมายที่มีศักยภาพสูง

๑.๓.๑.๒ ยุทธศาสตร์ที่ ๒ ใช้โอกาสจากเขตเศรษฐกิจพิเศษ และการเชื่อมโยงกับอนุภูมิภาค GMS BIMSTEC และ AEC เพื่อขยายฐานเศรษฐกิจของภาค โดยมีแนวทางในการพัฒนา

๑) เสริมศักยภาพของโครงสร้างพื้นฐาน และวางผังเมืองหลักและเมืองชายแดนให้สอดคล้องและสมดุลระหว่างการอนุรักษ์กับการขยายตัวทางเศรษฐกิจ พัฒนาโครงข่ายเส้นทางและระบบขนส่งย่อยที่เชื่อมต่อกับระบบหลักของประเทศและอนุภูมิภาคตามแนวระเบียงเศรษฐกิจเหนือ-ใต้ และแนวตะวันออก-ตะวันตก

๒) พัฒนาเชียงใหม่เป็นเมืองศูนย์กลางเศรษฐกิจให้มีศักยภาพในการดำเนินกิจกรรมทางเศรษฐกิจเทียบเท่าเมืองขนาดใหญ่ในระดับนานาชาติและมีความน่าอยู่

๓) พัฒนาเมืองสถานีขนส่งระบบรางที่นครสวรรค์ แพร่ (อำเภอเด่นชัย) เชียงราย (อำเภอเชียงของ) และเมืองในพื้นที่เศรษฐกิจพิเศษชายแดน ได้แก่ อำเภอแม่สอด อำเภอแม่สาย อำเภอเชียงแสน อำเภอเชียงของ

๔) พัฒนาผู้ประกอบการและบุคลากรให้มีความรู้ มีทักษะฝีมือเข้าถึงข้อมูล ภาวะเปรียบเทียบการดำเนินธุรกิจระดับภูมิภาค และสากล

๕) พัฒนาลินค้าที่มีศักยภาพสามารถแข่งขันได้ รวมทั้งสินค้าที่ตอบสนองตลาดในกลุ่มประเทศเพื่อนบ้าน และ AEC

๑.๓.๑.๓ ยุทธศาสตร์ที่ ๓ ยกฐานะเป็นฐานการผลิตเกษตรอินทรีย์และเกษตรปลอดภัย เชื่อมโยงสู่อุตสาหกรรมเกษตรแปรรูปที่สร้างมูลค่าเพิ่มสูง โดยมีแนวทางในการพัฒนา ดังนี้

๑) พัฒนาฐานการผลิตสินค้าเกษตรอินทรีย์ในพื้นที่ภาคเหนือตอนบน และเกษตรปลอดภัยในพื้นที่ภาคเหนือตอนล่าง

๒) สนับสนุนการเชื่อมโยงผลผลิตเกษตรสู่อุตสาหกรรมเกษตรแปรรูปที่มีศักยภาพ

๓) พัฒนาอุตสาหกรรมชีวภาพอย่างบูรณาการตลอดห่วงโซ่คุณค่า และเชื่อมโยงกับอุตสาหกรรมเกษตรชีวภาพ อุตสาหกรรมแปรรูปอาหาร และแปรรูปชีวมวล

๔) สนับสนุนการวิจัยและพัฒนาทางการเกษตรทั้งระบบ ส่งเสริมการใช้ปัจจัยการผลิตและเทคโนโลยีที่เหมาะสมกับสภาพพื้นที่

๕) สร้างและพัฒนาเกษตรกรรุ่นใหม่ให้เป็นเกษตรกรอัจฉริยะ (Smart Farmer)

๖) พัฒนาช่องทางตลาดออนไลน์และระบบโลจิสติกส์สำหรับสินค้าเกษตรจากชุมชน พัฒนานวัตกรรมสำหรับการสร้างระบบโลจิสติกส์สินค้าเกษตรจากชุมชน และ

๗) พัฒนาแหล่งน้ำเพื่อการเกษตรอย่างเป็นระบบเครือข่ายที่เชื่อมโยง

๑.๓.๑.๔ ยุทธศาสตร์ที่ ๔ พัฒนาคุณภาพชีวิตและแก้ไขปัญหาความยากจน พัฒนาระบบดูแลผู้สูงอายุอย่างมีส่วนร่วมของครอบครัวและชุมชน ยกฐานะทักษะฝีมือแรงงานภาคบริการ โดยมีแนวทางในการพัฒนา ได้แก่

๑) เสริมศักยภาพของโครงสร้างพื้นฐาน และวางผังเมืองหลักและเมืองชายแดน

๒) พัฒนาเชียงใหม่เป็นเมืองศูนย์กลางเศรษฐกิจ ให้มีศักยภาพในการดำเนินกิจกรรมทางเศรษฐกิจเทียบเท่าเมืองขนาดใหญ่ในระดับนานาชาติ

๓) พัฒนาเมืองสถานีขนส่งระบบรางที่นครสวรรค์ แพร่ (อำเภอเด่นชัย) เชียงราย (อำเภอเชียงของ) และเมืองในพื้นที่เศรษฐกิจพิเศษชายแดน และ

๔) พัฒนาผู้ประกอบการและบุคลากรให้มีความรู้ มีทักษะฝีมือ เข้าถึงข้อมูล ภาวะเปรียบเทียบ พัฒนาลินค้าที่มีศักยภาพสามารถแข่งขันได้ รวมทั้งสินค้าที่ตอบสนองตลาดในกลุ่มประเทศเพื่อนบ้าน และ AEC โดยให้ความสำคัญกับการใช้ประโยชน์ความได้เปรียบเชิงเปรียบเทียบอย่างการเกื้อกูลกัน บนความร่วมมือระหว่างภาครัฐและเอกชนทั้งไทยและเพื่อนบ้าน ซึ่งจะสอดรับกับการเป็นเขตพัฒนาเศรษฐกิจพิเศษของพื้นที่อำเภอแม่สอด จังหวัดตาก และจังหวัดเชียงราย

๑.๓.๑.๕ ยุทธศาสตร์ที่ ๕ อนุรักษ์และฟื้นฟูป่าต้นน้ำให้คงความสมบูรณ์ จัดระบบบริหารจัดการน้ำอย่างเหมาะสมและเชื่อมโยงพื้นที่เกษตรให้ทั่วถึง ป้องกันและแก้ไขปัญหาหมอกควันอย่างยั่งยืน โดยมีแนวทางในการพัฒนา

๑) อนุรักษ์และฟื้นฟูระบบนิเวศและป่าไม้ในพื้นที่ป่าต้นน้ำในพื้นที่ ๘ จังหวัดภาคเหนือตอนบน

๒) พัฒนาการจัดการน้ำเชิงลุ่มน้ำหลักของภาค

### ๑.๓.๒ แผนพัฒนาจังหวัดภาคเหนือตอนบน ๑ (พ.ศ. ๒๕๖๑-๒๕๖๕) ฉบับทบทวนปี ๒๕๖๕

กลุ่มจังหวัดภาคเหนือตอนบน ๑ ซึ่งประกอบด้วย จังหวัดเชียงใหม่ แม่ฮ่องสอน ลำปาง และลำพูน มีเป้าหมายการพัฒนา คือ “พัฒนาพื้นที่บนพื้นฐานวัฒนธรรมสร้างสรรค์ ส่งเสริมภูมิมูลค่าสูงอย่างทั่วถึง” กรอบแนวคิดของแผนพัฒนาจังหวัดภาคเหนือตอนบน ๑ พ.ศ. ๒๕๖๑-๒๕๖๕ (ฉบับทบทวนปี ๒๕๖๕) ให้มีความสอดคล้องกับยุทธศาสตร์ชาติ แผนพัฒนาเศรษฐกิจและสังคมแห่งชาติ และนโยบายสำคัญอื่นๆ ของรัฐบาล ความสอดคล้องกับยุทธศาสตร์ชาติ ๒๐ ปี (กลุ่มงานบริหารยุทธศาสตร์กลุ่มจังหวัดภาคเหนือตอนบน ๑, ๒๕๖๔) มีประเด็นการพัฒนาดังนี้

๑.๓.๒.๑ ประเด็นการพัฒนาที่ ๑ การพัฒนาเศรษฐกิจท่องเที่ยวและการค้าในพื้นที่วัตถุประสงค์เพื่อ ๑) สร้างการเชื่อมโยงธุรกิจการท่องเที่ยวและบริการสู่ท้องถิ่น ๒) ยกระดับการผลิตและการสร้างมูลค่าแก่สินค้าและบริการท้องถิ่น โดยผสมผสานภูมิปัญญาและเทคโนโลยีนวัตกรรม ๓) สร้างมาตรฐานการท่องเที่ยวแบบยั่งยืน และ ๔) เพิ่มมูลค่าการตลาดที่เน้นการเป็นแหล่งท่องเที่ยวปลายทาง (Destination) โดยมีแนวทางในการพัฒนาการท่องเที่ยวเชื่อมโยง ๔ จังหวัด (จังหวัดเชียงใหม่ จังหวัดแม่ฮ่องสอน จังหวัดลำปาง จังหวัดลำพูน) ยกระดับการท่องเที่ยวเชิงสุขภาพ การแพทย์แผนไทย ส่งเสริมอัตลักษณ์วัฒนธรรมล้านนาและพัฒนาหัตถกรรมท้องถิ่นของกลุ่มจังหวัดภาคเหนือตอนบน ๑ รวมถึงเพิ่มศักยภาพการท่องเที่ยวเชิงธรรมชาติ เพื่อรองรับรูปแบบการท่องเที่ยวเชิงอนุรักษ์ตลอดห่วงโซ่คุณค่า

๑.๓.๒.๒ ประเด็นการพัฒนาที่ ๒ แนวทางการพัฒนาท่องเที่ยวเชื่อมโยง ๔ จังหวัด (จังหวัดเชียงใหม่ จังหวัดแม่ฮ่องสอน จังหวัดลำปาง จังหวัดลำพูน) โดยการยกระดับการท่องเที่ยวเชิงสุขภาพ การแพทย์แผนไทย ส่งเสริมอัตลักษณ์วัฒนธรรมล้านนาและพัฒนาหัตถกรรมท้องถิ่นของกลุ่มจังหวัดภาคเหนือตอนบน ๑ รวมถึงเพิ่มศักยภาพการท่องเที่ยวเชิงธรรมชาติ เพื่อรองรับรูปแบบการท่องเที่ยวเชิงอนุรักษ์ตลอดห่วงโซ่คุณค่า โดยมีแนวทางการส่งเสริมอุตสาหกรรมเกษตรแปรรูปอาหารมูลค่าสูง (NTFV) อุตสาหกรรมสุขภาพความงาม สมุนไพร และหัตถอุตสาหกรรมของกลุ่มจังหวัดภาคเหนือตอนบน ๑ ด้วยการเชื่อมโยงอัตลักษณ์ล้านนาผสานเทคโนโลยี นวัตกรรม (High Touch High Value) ตลอดห่วงโซ่คุณค่า เพื่อตอบสนองตลาดในกลุ่มประเทศเพื่อนบ้านและ AEC บนความร่วมมือระหว่างภาครัฐ เอกชน และสถาบันการศึกษา

๑.๓.๒.๓ ประเด็นการพัฒนาที่ ๓ การพัฒนาเศรษฐกิจเกษตรสร้างสรรค์ วัตถุประสงค์เพื่อ ๑) เพิ่มขีดความสามารถในการแข่งขันของเกษตรกรและผู้ประกอบการ ๒) ยกระดับการผลิตสินค้าเกษตรให้มีคุณภาพได้รับการรับรองมาตรฐาน และ ๓) สร้างมูลค่าเพิ่มแก่ผลผลิตการเกษตร ผลิตภัณฑ์การเกษตร โดยส่งเสริมการเกษตรต้นทาง และเกษตรแปรรูปในพื้นที่ (NYFV) ของผลผลิตทางการเกษตรที่สำคัญและโดดเด่นในกลุ่มจังหวัดภาคเหนือตอนบน ๑ โดยการพัฒนาวัตุดิบการเกษตรแบบหมุนเวียน รวมถึงการพัฒนารูปแบบการผลิตเพื่อยกระดับมาตรฐานของสินค้าเกษตร สร้างโอกาสในการจำหน่ายเพื่อการเชื่อมโยงธุรกิจการค้าทั้งในประเทศและต่างประเทศ

๑.๓.๒.๔ ประเด็นการพัฒนาที่ ๔ การพัฒนาเศรษฐกิจสิ่งแวดล้อมเพื่อลดฝุ่นควัน วัตถุประสงค์เพื่อ ๑) สิ่งแวดล้อมมีคุณภาพดีขึ้นหรืออยู่ในเกณฑ์มาตรฐาน เกื้อหนุนการพัฒนาอย่างยั่งยืน และ ๒) อนุรักษ์และฟื้นฟูทรัพยากรธรรมชาติให้มีสภาพอุดมสมบูรณ์บนพื้นฐานการมีส่วนร่วมของภาคีเครือข่าย และการใช้ประโยชน์อย่างมีคุณค่าที่ก่อให้เกิดความยั่งยืน โดยส่งเสริมการเกษตรและอุตสาหกรรมที่เป็นมิตรต่อสิ่งแวดล้อม และยกระดับการบริหารจัดการวัสดุทางการเกษตร ด้วยการนำความก้าวหน้าทางเทคโนโลยี นวัตกรรมช่วยเพิ่มประสิทธิภาพการลดฝุ่นควัน (P.M ๒.๕) พร้อมสร้างมาตรการปลอดการเผาทั้งรูปแบบการ

ส่งเสริมอาชีพและการบูรณาการอย่างมีส่วนร่วมในการอนุรักษ์ ฟื้นฟู เพื่อเพิ่มพื้นที่สีเขียวและอากาศบริสุทธิ์ในพื้นที่กลุ่มจังหวัดภาคเหนือตอนบน ๑ อย่างยั่งยืน

### ๑.๓.๓ แผนพัฒนาพัฒนาจังหวัดเชียงใหม่ (พ.ศ. ๒๕๖๑ - ๒๕๖๕) ฉบับทบทวนรอบปี

พ.ศ. ๒๕๖๕

สภาพปัญหาในปัจจุบันของพื้นที่ภาคเหนือของประเทศไทยโดยเฉพาะจังหวัดเชียงใหม่ ยังต้องเผชิญกับภัยคุกคามในรูปแบบต่าง ๆ ที่ส่งผลกระทบต่อความมั่นคงของจังหวัดและประเทศอย่างต่อเนื่อง และมีแนวโน้มทวีความรุนแรงมากขึ้น เช่น ปัญหาการค้ายาเสพติด ปัญหาคนต่างด้าวหลบหนีเข้าเมืองโดยผิดกฎหมาย ปัญหาแรงงานต่างด้าวทั้งในและนอกระบบ ปัญหาความปลอดภัยในชีวิตและทรัพย์สินของประชาชนในพื้นที่และนักท่องเที่ยว ปัญหาการก่อการร้ายและอาชญากรรมข้ามชาติ ปัญหาด้านสาธารณสุข โรคระบาดติดต่อ การบุกรุกทำลายป่าไม้และทรัพยากรธรรมชาติ ปัญหาสาธารณสุข และภัยธรรมชาติ เป็นต้น ซึ่งส่งผลกระทบต่อเสถียรภาพทางการเมือง เศรษฐกิจ สังคม จิตวิทยา สิ่งแวดล้อม รวมถึงปัญหาความขัดแย้งและความแตกแยกทางความคิดของคนภายในสังคมที่เกิดจากสถานการณ์ด้านการเมือง ความขัดแย้งของกลุ่มผลประโยชน์ที่ก่อให้เกิดปัญหาความมั่นคงภายใน จึงมีความจำเป็นต้องได้รับความร่วมมือจากทุกภาคส่วนที่เกี่ยวข้องทั้งหน่วยงานภาครัฐ องค์กรภาคเอกชน และภาคประชาสังคม และที่สำคัญยิ่งคือ การสร้างภูมิคุ้มกันและปลูกฝังจิตสำนึก สร้างค่านิยมที่ถูกต้องให้แก่เยาวชนรุ่นใหม่ซึ่งจะเติบโตเป็นผู้ใหญ่ที่มีคุณภาพ และมีความสำนึกรับผิดชอบต่อสังคมส่วนรวมในอนาคตเพื่อให้ประเทศชาติมีเสถียรภาพและความมั่นคงที่ยั่งยืนสืบต่อไป

#### วิสัยทัศน์จังหวัดเชียงใหม่

“นครแห่งชีวิตและความมั่งคั่ง”

(City of Life and Prosperity)

เมืองมีให้ความสุขและชีวิตที่มีคุณค่าแก่ผู้อยู่อาศัยและผู้มาเยือนในฐานะเมืองที่น่าอยู่และน่าท่องเที่ยวในระดับโลก พร้อมกับเป็นประตูการค้าการลงทุนสู่สากล

#### เป้าหมาย

๑. อัตราการเปลี่ยนแปลงของรายได้เฉลี่ยครัวเรือนในจังหวัดเพิ่มขึ้น
๒. จำนวนหมู่บ้าน/ชุมชนที่มีปัญหายาเสพติดลดลง
๓. จำนวนผู้เสียชีวิตจากอุบัติเหตุทางถนนลดลง
๔. อัตราการเปลี่ยนแปลงของผลิตภัณฑ์มวลรวมจังหวัด (GPP) เพิ่มขึ้น
๕. รายได้จากการท่องเที่ยวจังหวัดเพิ่มขึ้น
๖. ค่าเฉลี่ยรายปีของฝุ่นละอองขนาดเล็ก (P.M ๒.๕) ลดลง
๗. จำนวนพื้นที่การปลูกป่าในจังหวัดเพิ่มขึ้น
๘. ร้อยละขยะมูลฝอย/ของเสียที่นำกลับมาใช้ประโยชน์เพิ่มขึ้น

#### ประเด็นยุทธศาสตร์การพัฒนารัฐบาลจังหวัดเชียงใหม่ พ.ศ. ๒๕๖๖ - ๒๕๗๐

ประเด็นยุทธศาสตร์ที่ ๑ : การส่งเสริมการท่องเที่ยวเพิ่มมูลค่าเชื่อมโยงธรรมชาติ วัฒนธรรม สุขภาพ และเศรษฐกิจท้องถิ่น

##### แนวทางการพัฒนา

- ๑.๑ ส่งเสริมและพัฒนาศักยภาพบุคลากร และผู้ประกอบการด้านการท่องเที่ยว สินค้า และบริการ

- ๑.๒ ส่งเสริมและพัฒนาศักยภาพของแหล่งท่องเที่ยว และกิจกรรมการท่องเที่ยวในชุมชนและท้องถิ่น เชื่อมโยงสู่ระดับสากล
- ๑.๓ ส่งเสริมและพัฒนาศักยภาพโครงสร้างพื้นฐาน และสิ่งอำนวยความสะดวกทางการท่องเที่ยว
- ๑.๔ ส่งเสริมและเชื่อมโยงการประชาสัมพันธ์ และการตลาดทางการท่องเที่ยว

### ประเด็นยุทธศาสตร์ที่ ๒ : การขับเคลื่อนเกษตรปลอดภัย เกษตรอินทรีย์ เชื่อมโยงอุตสาหกรรมเกษตรแปรรูปมูลค่าสูง และพัฒนานวัตกรรมอาหารแห่งอนาคต ภายใต้ BCG Model

#### แนวทางการพัฒนา

- ๒.๑ ส่งเสริมเกษตรปลอดภัยและเกษตรอินทรีย์
- ๒.๒ ส่งเสริมเกษตรแปรรูปมูลค่าสูงและนวัตกรรมอาหารแห่งอนาคต
- ๒.๓ ส่งเสริมและพัฒนาศักยภาพเกษตรกรผู้ประกอบการ สถาบันเกษตรกร ให้มีความสามารถในเชิงธุรกิจ
- ๒.๔ ส่งเสริมและพัฒนาการเกษตรในพื้นที่โครงการอันเนื่องมาจากพระราชดำริ
- ๒.๕ ส่งเสริมและพัฒนาการใช้เทคโนโลยีและนวัตกรรมในการยกระดับการผลิตและการประกอบธุรกิจภายใต้แนวคิดเศรษฐกิจใหม่ (BCG Model)
- ๒.๖ ส่งเสริมและพัฒนาศักยภาพโครงสร้างพื้นฐาน และสิ่งอำนวยความสะดวกทางการเกษตร

### ประเด็นยุทธศาสตร์ที่ ๓ : การส่งเสริมการค้า การลงทุน บนฐานเศรษฐกิจสร้างสรรค์ และการพัฒนาบริการสุขภาพ

#### แนวทางการพัฒนา

- ๓.๑ พัฒนาศักยภาพผู้ประกอบการและวิสาหกิจชุมชนในด้านการประกอบธุรกิจ การพัฒนากระบวนการผลิต การบริหารจัดการ การตลาดและเพื่อเพิ่มขีดความสามารถในการแข่งขัน
- ๓.๒ ส่งเสริมและพัฒนาผู้ผลิตด้วยเทคโนโลยี นวัตกรรม และการออกแบบ เพื่อผลิตสินค้าที่มีคุณภาพมาตรฐานตรงตามความต้องการของตลาดบนพื้นฐานของเศรษฐกิจเชิงสร้างสรรค์
- ๓.๓ ส่งเสริมการประชาสัมพันธ์และการตลาดผลิตภัณฑ์ให้เป็นที่รู้จักแพร่หลายทั้งระดับในและต่างประเทศ
- ๓.๔ พัฒนาผู้ประกอบการ นวัตกรรมทางการแพทย์และบริการสุขภาพ

### ประเด็นยุทธศาสตร์ที่ ๔ : การจัดการปัญหาฝุ่นควัน (PM๒.๕) พัฒนาทรัพยากรธรรมชาติและสิ่งแวดล้อมอย่างยั่งยืน

#### แนวทางการพัฒนา

- ๔.๑ ป้องกันทรัพยากรธรรมชาติและฟื้นฟูให้อยู่ในสภาพสมบูรณ์ สามารถอำนวยความสะดวกได้ทั้งทางตรงและทางอ้อม
- ๔.๒ บริหารจัดการสิ่งแวดล้อมที่เกิดมลพิษทางน้ำ ดิน อากาศ ขยะและของเสียอันตรายให้มีคุณภาพดีขึ้น และพร้อมในการรับมือการเปลี่ยนแปลงสภาพภูมิอากาศและภัยธรรมชาติ
- ๔.๓ ส่งเสริมความเข้าใจและจิตสำนึกของชุมชนในการอนุรักษ์ หวงแหน ลดข้อขัดแย้ง และใช้ประโยชน์จากทรัพยากรอย่างคุ้มค่าในรูปแบบเครือข่าย
- ๔.๔ พัฒนาเทคโนโลยีนวัตกรรมและการเพิ่มประสิทธิภาพการอนุรักษ์พลังงาน และการใช้พลังงานทดแทนให้เหมาะสมและยั่งยืน



**ประเด็นยุทธศาสตร์ที่ ๕ : การเสริมสร้างสังคมคุณภาพ ความมั่นคง ปลอดภัย และความสงบสุขของประชาชนตามแนวทางปรัชญาเศรษฐกิจพอเพียง**

**แนวทางการพัฒนา**

- ๕.๑ ป้องกันและแก้ไขปัญหาเสพติด โดยใช้กลไกประชารัฐ
- ๕.๒ เพิ่มประสิทธิภาพด้านความมั่นคงภายใน มุ่งเน้นการบูรณาการความร่วมมือของทุกภาคส่วน เพื่อรับมือกับปัญหาภัยคุกคามด้านความมั่นคงทุกรูปแบบ
- ๕.๓ เพิ่มประสิทธิภาพและความพร้อมด้านความมั่นคงตามแนวชายแดน
- ๕.๔ เพิ่มประสิทธิภาพและเตรียมความพร้อมเพื่อป้องกันและบรรเทาสาธารณภัย และความปลอดภัยทางถนนโดยการมีส่วนร่วมของชุมชน
- ๕.๕ เสริมสร้างความพร้อมการเข้าสู่สังคมผู้สูงอายุอย่างมีคุณภาพ
- ๕.๖ พัฒนาคุณภาพคนและสุขภาพให้เหมาะสมตามช่วงวัย และความหลากหลายของประชากร
- ๕.๗ ลดความเหลื่อมล้ำของสังคมตามแนวทางเศรษฐกิจพอเพียง

**๑.๓.๔ ยุทธศาสตร์การพัฒนาศูนย์ปกครองส่วนท้องถิ่นในเขตจังหวัดเชียงใหม่**

(พ.ศ. ๒๕๖๖ - ๒๕๗๐)

**วิสัยทัศน์ขององค์กรปกครองส่วนท้องถิ่นจังหวัดเชียงใหม่**

“บำบัดทุกข์ บำรุงสุขและคุณภาพชีวิตของชาวเชียงใหม่ ด้วยการให้บริการสาธารณะที่มีประสิทธิภาพและคุ้มค่า”

**พันธกิจ**

๑. บูรณาการหน่วยงานภายใต้องค์กรปกครองส่วนท้องถิ่นจังหวัดเชียงใหม่และเครือข่ายภาครัฐ เอกชนและองค์กรชุมชน ทำการพัฒนาและเสริมสร้างศักยภาพทรัพยากรมนุษย์เชิงสร้างสรรค์อย่างมีส่วนร่วมด้วยคุณภาพที่เป็นมิตรต่อสิ่งแวดล้อมและวัฒนธรรมอย่างเสมอภาคและยั่งยืน
๒. สร้างความมั่นคงทางด้านโภชนาการ ห่วงโซ่อุปสงค์และอุปทานตามหลักปรัชญาของเศรษฐกิจพอเพียง จนสามารถเข้าสู่ระดับการแข่งขันทั้งภายในและต่างประเทศได้
๓. ปรับปรุงระบบการใช้ประโยชน์ฐานข้อมูลพื้นฐานและทันสมัยในทุกมิติ เชื่อมโยงระดับองค์กรปกครองส่วนท้องถิ่นจังหวัดเชียงใหม่ ด้วยแผนแม่บทและวางระบบการบริการงานในระดับกลุ่มจังหวัด กลุ่มภาคเหนือตอนบน กลุ่มภาคเหนือและระดับชาติ เชื่อมโยงกับภูมิภาคกลุ่มอาเซียน และระบบการตลาดและบริโภคของสากลได้อย่างมีประสิทธิภาพ
๔. สร้างและปรับปรุงระบบการบำบัดทุกข์ บำรุงสุขและพัฒนาคุณภาพชีวิตของชาวเชียงใหม่ด้วยการให้บริการสาธารณะที่มีประสิทธิภาพและคุ้มค่า ทั้งด้านการบรรเทาสาธารณภัย การสาธารณสุขเชิงรุกและป้องกัน รวมถึงการเตรียมความพร้อมด้วยแผนรองรับความเสี่ยงเชิงสาธารณะอย่างรอบคอบและเปิดเผยที่ปฏิบัติได้ทุกระดับและทันต่ออย่างมีธรรมาภิบาล

## ประเด็นยุทธศาสตร์การพัฒนาองค์กรปกครองส่วนท้องถิ่นในเขตจังหวัดเชียงใหม่ (๒๕๖๖ - ๒๕๗๐)

### ๑. ยุทธศาสตร์ที่ ๑ ด้านพัฒนาระบบสุขภาพชุมชน

#### เป้าประสงค์

- ๑.๑ การบริการสาธารณสุขและส่งเสริมสุขภาพชุมชน
- ๑.๒ การสร้างสภาพแวดล้อมที่เอื้อต่อการมีสุขภาวะที่ดี (Smart city) และแผนเผชิญเหตุในภาวะปกติและไม่ปกติ
- ๑.๓ ส่งเสริมระบบการแพทย์แผนไทยและแพทย์ทางเลือกแบบบูรณาการ

### ๒. ยุทธศาสตร์ที่ ๒ ด้านโครงสร้างพื้นฐาน สาธารณูปโภค และแหล่งน้ำ

#### เป้าประสงค์

- ๒.๑ พัฒนาระบบโครงสร้างพื้นฐาน การคมนาคม ระบบขนส่งสาธารณะที่ได้มาตรฐานครบวงจรภายในและระหว่างชุมชน เชื่อมโยงโครงข่ายระบบขนส่งมวลชนเชียงใหม่
- ๒.๒ พัฒนาระบบสาธารณูปโภค ระบบชลประทาน และแหล่งน้ำอุปโภค - บริโภคสะอาดเพียงพอต่อความต้องการของเกษตรกรและชุมชน
- ๒.๓ พัฒนาระบบการสื่อสารดิจิทัลสาธารณะ และอินเทอร์เน็ตชุมชน
- ๒.๔ จัดการให้มีระบบขนส่งมวลชน บริการกลุ่มนักเรียนและประชาชนอย่างมีส่วนร่วม

### ๓. ยุทธศาสตร์ที่ ๓ ด้านการป้องกัน บรรเทาสาธารณภัยและการรักษาความเรียบร้อยในชุมชน

#### เป้าประสงค์

- ๓.๑ ชุมชนมีความสามัคคี รับผิดชอบอย่างสมานฉันท์ สามารถป้องกัน บรรเทาสาธารณภัยทางธรรมชาติและจากพฤติกรรมมนุษย์อย่างมีส่วนร่วม
- ๓.๒ ชุมชนมีส่วนร่วมกับทางราชการในการป้องกันและแก้ไขปัญหาเสพติด การรักษาความปลอดภัยต่อชีวิตและทรัพย์สินในชุมชน

### ๔. ยุทธศาสตร์ที่ ๔ ด้านการจัดการทรัพยากรธรรมชาติและสิ่งแวดล้อม

#### เป้าประสงค์

- ๔.๑ สร้างความตระหนักรู้ ความเข้าใจในการอนุรักษ์ การจัดการทรัพยากรธรรมชาติและสิ่งแวดล้อมอย่างยั่งยืน
- ๔.๒ สร้างความตระหนักรู้และป้องกันในการจัดการมลภาวะสิ่งแวดล้อมด้านอากาศ (PM๒.๕)
- ๔.๓ ส่งเสริมชุมชนปลอดขยะ ( Zero Waste Management)
- ๔.๔ ส่งเสริมการสร้างสวนสาธารณะนิเวศชุมชน และการใช้พื้นที่ว่างเปล่าให้เกิดประโยชน์เชิงสาธารณะ

### ๕. ยุทธศาสตร์ที่ ๕ ด้านการพัฒนาคุณภาพชีวิต การศึกษา ส่งเสริมเศรษฐกิจและการท่องเที่ยว

#### เป้าประสงค์

- ๕.๑ ส่งเสริมการเกษตรและอาหารปลอดภัยด้วยเทคโนโลยีทันสมัย บูรณาการกับภูมิปัญญาทั้งต้นน้ำ กลางน้ำและปลายน้ำด้วยเกษตรอินทรีย์
- ๕.๒ เสริมสร้างมูลค่าเพิ่มด้านเศรษฐกิจฐานราก สินค้า OTOP และSMEs ในและนอกภาคเกษตรของชุมชน
- ๕.๓ การท่องเที่ยวเชิงอนุรักษ์ที่เน้นคุณค่าและความยั่งยืน
- ๕.๔ เพิ่มโอกาสการเข้าถึงข้อมูลแหล่งท่องเที่ยวชุมชนอย่างดึงดูดใจ

- ๕.๕ เชื่อมโยงการท่องเที่ยว ภูมิปัญญาท้องถิ่น ภูมินิเวศและอาชีพเพื่อสร้างรายได้ตาม  
แนวทางปรัชญาเศรษฐกิจพอเพียงให้แก่ชุมชนแบบครบวงจร
- ๕.๖ การจัดการศึกษาตลอดชีวิต (Lifelong Education)
- ๕.๗ จัดตั้งศูนย์พัฒนาเด็กเล็กอัจฉริยะและศูนย์การเรียนรู้และดูแลผู้สูงอายุ คนพิการหรือ  
ผู้ด้อยโอกาสทางกาย ทางจิตและสังคม
- ๕.๘ จัดการศึกษาภาคบังคับอย่างมีคุณภาพ

## ๖. ยุทธศาสตร์ที่ ๖ ด้านศาสนา ศิลปวัฒนธรรม ประเพณี และภูมิปัญญาท้องถิ่น

### เป้าประสงค์

- ๖.๑ พัฒนาองค์ความรู้ของสถาบันทางศาสนา ศิลปวัฒนธรรม ประเพณี และภูมิปัญญา  
ท้องถิ่นอย่างเป็นรูปธรรม
- ๖.๒ บูรณาการการอนุรักษ์และเผยแพร่ศาสนา ศิลปวัฒนธรรม และภูมิปัญญาท้องถิ่น  
โบราณสถาน เข้ากับการจัดการท่องเที่ยวอย่างยั่งยืน ทั้งเชิงนิเวศ ศิลปวัฒนธรรม
- ๖.๓ ส่งเสริมการเรียนรู้และการเตรียมความพร้อมเข้าสู่มรดกโลกที่สัมพันธ์กับแผนแม่บทการ  
อนุรักษ์และพัฒนาเมืองเก่าเชียงใหม่

## ๗. ยุทธศาสตร์ที่ ๗ ด้านการบริหารจัดการบ้านเมืองที่ดี

### เป้าประสงค์

- ๗.๑ เสริมสร้างจิตสำนึกของประชาชนในสถาบันหลักของชาติและการปกครองระบอบ  
ประชาธิปไตยอันมีพระมหากษัตริย์ทรงเป็นพระประมุข
- ๗.๒ พัฒนาสมรรถนะบุคลากรองค์กรปกครองส่วนท้องถิ่นให้มีประสิทธิภาพ จัดบริการ
- ๗.๓ พัฒนาระบบการฐานข้อมูลกลางการพัฒนาท้องถิ่นขององค์กรปกครองส่วนท้องถิ่นให้  
เป็นปัจจุบันด้วยเทคโนโลยีที่ทันสมัย

## ๒. ยุทธศาสตร์ของเทศบาลตำบลยุหว่า

### ๒.๑ วิสัยทัศน์

“เทศบาลตำบลยุหว่าเป็นชุมชนน่าอยู่ เชิดชูคุณธรรม”

### ๒.๒ พันธกิจ

**พันธกิจที่ ๑** พัฒนาระบบโครงสร้างพื้นฐานทั้งระบบสาธารณูปโภคและสาธารณูปการ ให้มีความสะดวก ปลอดภัย เพียงพอและทั่วถึง

**พันธกิจที่ ๒** ส่งเสริมและพัฒนาอาชีพให้กับประชาชน พัฒนาทักษะและวิชาการทางด้านการเกษตร ส่งเสริมสนับสนุนให้ประชาชนใช้หลักปรัชญาเศรษฐกิจพอเพียงในการดำเนินชีวิต

**พันธกิจที่ ๓** ส่งเสริมการดำเนินงานของกลุ่มองค์กรต่าง ๆ ในชุมชนให้มีส่วนร่วมในการพัฒนาท้องถิ่น สร้างความปลอดภัยในชีวิตและทรัพย์สินของประชาชน ป้องกันและลดปัญหาการแพร่ระบาดของยาเสพติดในชุมชน

**พันธกิจที่ ๔** ส่งเสริมให้เด็ก เยาวชนและประชาชนได้รับการศึกษาอย่างทั่วถึงทั้งในระบบและนอกระบบ อนุรักษ์และสืบสานศาสนา วัฒนธรรมประเพณี และภูมิปัญญาท้องถิ่นให้คงอยู่อย่างยั่งยืน ส่งเสริมและสนับสนุนให้ประชาชนได้ออกกำลังกาย เล่นกีฬา ให้มีสุขภาพร่างกายแข็งแรง

**พันธกิจที่ ๕** ดำเนินการป้องกันและระงับโรคติดต่อต่าง ๆ ส่งเสริมกองทุนหลักประกันสุขภาพในระดับท้องถิ่นในการเสริมสร้างสุขภาพของประชาชน สนับสนุนการดำเนินงานของภาคีเครือข่ายในการจัดการสุขภาพชุมชนอย่างต่อเนื่อง

**พันธกิจที่ ๖** มุ่งส่งเสริมการรักษาสิ่งแวดล้อมและความสะอาดของหมู่บ้านชุมชนให้มีความสวยงาม พัฒนาระบบการจัดเก็บขยะและการบริหารจัดการขยะให้มีประสิทธิภาพ ทั่วถึงและรวดเร็ว พัฒนาและส่งเสริมสถานที่ท่องเที่ยวให้สวยงามและมีความพร้อมในการบริการนักท่องเที่ยว

**พันธกิจที่ ๗** ส่งเสริมการมีส่วนร่วมของประชาชน สร้างหลักธรรมาภิบาล คุณธรรมจริยธรรม ในองค์กร ลดขั้นตอนในการให้บริการประชาชน ส่งเสริมการสร้างความสัมพันธ์ที่ปรองดองให้กับประชาชน ส่งเสริมการเรียนรู้การปกครองระบอบประชาธิปไตยอันมีพระมหากษัตริย์ทรงเป็นประมุข

### ๒.๓ ยุทธศาสตร์การพัฒนา ประกอบไปด้วย ๗ ยุทธศาสตร์ ดังนี้

๑. ยุทธศาสตร์การพัฒนาด้านโครงสร้างพื้นฐาน
๒. ยุทธศาสตร์การพัฒนาด้านเศรษฐกิจ
๓. ยุทธศาสตร์การพัฒนาด้านสังคม
๔. ยุทธศาสตร์การพัฒนาด้านการศึกษา ศาสนา วัฒนธรรมและกีฬา
๕. ยุทธศาสตร์การพัฒนาด้านสาธารณสุข
๖. ยุทธศาสตร์การพัฒนาด้านทรัพยากรธรรมชาติและสิ่งแวดล้อม
๗. ยุทธศาสตร์การพัฒนาด้านการเมืองและการบริหารจัดการที่ดี

## ๓. เป้าประสงค์

### ๓.๑ ยุทธศาสตร์ (Strategy) ยุทธศาสตร์ที่ ๑ การพัฒนาด้านโครงสร้างพื้นฐาน

๑) พัฒนาและปรับปรุงโครงสร้างพื้นฐาน ทางระบายน้ำ และถนนทุกสายในหมู่บ้านให้อยู่ในสภาพดีมีมาตรฐานปลอดภัยและเชื่อมโยงถึงกัน

๒) พัฒนาระบบสาธารณูปโภคให้ได้มาตรฐานและเพียงพอกับความต้องการของประชาชน

๓) ปรับปรุงพัฒนาระบบไฟฟ้าสาธารณะด้วยระบบโซลาร์เซลล์ ขยายเขตไฟฟ้าสาธารณะ ไฟส่องสว่าง (ไฟกิ่ง) ให้ครอบคลุมทุกหมู่บ้าน

### ๓.๒ ยุทธศาสตร์ (Strategy) ยุทธศาสตร์ที่ ๒ การพัฒนาด้านเศรษฐกิจ

๑) ส่งเสริมสนับสนุนและประสานงานเชื่อมโยงให้เกิดภาคีเครือข่ายการท่องเที่ยวร่วมกับองค์กรภาครัฐและภาคเอกชน

๒) ส่งเสริมสนับสนุนการจัดตั้งกลุ่มอาชีพและวิสาหกิจชุมชน

๓) ส่งเสริมสนับสนุนข่าวสารด้านสารสนเทศ

๔) ส่งเสริมการดำเนินชีวิตของประชาชนตามแนวคิดปรัชญาเศรษฐกิจพอเพียง

๕) ส่งเสริมสนับสนุนศูนย์การเรียนรู้ทางการเกษตรและการสร้างผลผลิตทางการเกษตรให้ได้คุณภาพครบวงจร

๖) ส่งเสริมสนับสนุนทำเกษตรอินทรีย์

๗) พัฒนาและแก้ไขระบบน้ำเพื่อการเกษตร อย่างมีประสิทธิภาพและยั่งยืน

### ๓.๓ ยุทธศาสตร์ (Strategy) ยุทธศาสตร์ที่ ๓ การพัฒนาด้านสังคม

๑) เสริมสร้างความเข้มแข็งของชุมชน โดยการส่งเสริมสนับสนุนการดำเนินกิจกรรมของกลุ่มภาคประชาชนได้แก่ คณะกรรมการหมู่บ้าน กลุ่มพัฒนาสตรี กองทุนพัฒนาบทบาทสตรี ชมรมผู้สูงอายุ ชมรมผู้พิการผู้ด้อยโอกาส อาสาสมัครสาธารณสุขฯ อปพร. ชรบ. สภาเด็กและเยาวชน กลุ่มอาชีพ ให้มีความเข้มแข็งและเชื่อมโยงกิจกรรมร่วมกัน

๒) ส่งเสริมสนับสนุนสวัสดิการกองทุนสวัสดิการชุมชนตำบลเพื่อเป็นการสร้างหลักประกันความมั่นคงของคนในชุมชน

๓) ปรับปรุงพัฒนาระบบงานป้องกันและบรรเทาสาธารณภัยให้มีความพร้อมในการปฏิบัติงานตลอด ๒๔ ชั่วโมง

๔) เพิ่มความปลอดภัยในชีวิตและทรัพย์สินโดยติดตั้งกล้องโทรทัศน์วงจรปิด (cctv) ในจุดเสี่ยงติดสัญลักษณ์จราจรในจุดสำคัญ

๕) ส่งเสริมสนับสนุนด้านการกีฬา การออกกำลังกายให้ประชาชนครอบคลุมทั้งตำบล

๖) ส่งเสริมสนับสนุนด้านรักษาความสงบเรียบร้อยของประชาชนและป้องกันปัญหาอาชญากรรม

### ๓.๔ ยุทธศาสตร์ (Strategy) ยุทธศาสตร์ที่ ๔ การพัฒนาด้านการศึกษา ศาสนาวัฒนธรรมและกีฬา

๑) ส่งเสริมสนับสนุนการพัฒนาคุณภาพในการจัดการศึกษาในระบบให้มีประสิทธิภาพและส่งเสริมการศึกษานอกระบบแก่ประชาชนตลอดถึงแหล่งเรียนรู้ในชุมชน

๒) ส่งเสริมสนับสนุนอุปกรณ์และเทคโนโลยี เพื่อพัฒนาการศึกษา

๓) ส่งเสริมสนับสนุนกิจกรรมทางศาสนา การอนุรักษ์สืบทอดประเพณี ภูมิปัญญาและวัฒนธรรมท้องถิ่นให้คงอยู่ควบคู่กับการพัฒนาตำบล

๔) ส่งเสริมการออกกำลังกายของเด็ก เยาวชน และประชาชนทั่วไป ให้มีสุขภาพร่างกายสมบูรณ์แข็งแรง

### ๓.๕ ยุทธศาสตร์ (Strategy) ยุทธศาสตร์ที่ ๕ การพัฒนาด้านสาธารณสุข

1) ส่งเสริมสนับสนุนการมีส่วนร่วมของภาคีเครือข่ายในการจัดการสุขภาพชุมชน

2) ส่งเสริมสนับสนุนการดำเนินงานกองทุนหลักประกันสุขภาพในระดับท้องถิ่นพื้นที่ตำบล ยุทธศาสตร์ในการสร้างเสริมสุขภาพของประชาชน

3) ดำเนินการป้องกันและระงับโรคติดต่อต่าง ๆ ให้มีประสิทธิภาพและต่อเนื่อง

### ๓.๖ ยุทธศาสตร์ (Strategy) ยุทธศาสตร์ที่ ๖ การพัฒนาด้านทรัพยากรธรรมชาติและสิ่งแวดล้อม

- ๑) พัฒนาการบริหารจัดการขยะอย่างเป็นระบบให้มีประสิทธิภาพและประสิทธิผลมากขึ้น
- ๒) ผนวกรงค์ป้องกันแก้ไขปัญหาสิ่งแวดล้อมทุกด้านในชุมชน
- ๓) ปรับปรุงพัฒนาระบบรักษาความสะอาดของถนน ทางเดิน และที่สาธารณะทุกพื้นที่ในเขตเทศบาลตำบลยุหว่า

### ๓.๗ ยุทธศาสตร์ (Strategy) ยุทธศาสตร์ที่ ๗ การพัฒนาด้านการเมือง การบริหารจัดการที่ดี

- ๑) จัดให้มีการบริหารงบประมาณอย่างมีประสิทธิภาพและเป็นธรรมทั่วถึงทุกหมู่บ้านให้สอดคล้องกับความต้องการและสภาพความเป็นจริงโดยยึดหลักการบริหารกิจการบ้านเมืองที่ดี
- ๒) ส่งเสริมสนับสนุนให้เกิดภาคีเครือข่ายในการพัฒนาตำบลอย่างเป็นระบบและยั่งยืน
- ๓) เสริมสร้างคุณธรรม จริยธรรมภายในองค์กร
- ๔) สนับสนุนการใช้เทคโนโลยีต่าง ๆ ที่ทันสมัยเหมาะสมและเพียงพอ เพื่อรองรับการบริการประชาชน
- ๕) พัฒนาและปรับปรุงการบริหารงานของเทศบาลให้มีประสิทธิภาพ รวดเร็ว ถูกต้องโปร่งใสตามหลักธรรมาภิบาล

## ๔. ตัวชี้วัด

### ๔.๑ ยุทธศาสตร์ที่ ๑ การพัฒนาด้านโครงสร้างพื้นฐาน

- ๑) ร้อยละของถนนที่ได้รับการก่อสร้าง/ปรับปรุง/ซ่อมแซม โดยการเทคอนกรีตเสริมเหล็ก ลาดยางแอสฟัลท์ติก ลาดยางโอเวอร์เลย์ ลงหินคลุกลูกรังบดอัดแน่น เป็นต้น
- ๒) ร้อยละของทางระบายน้ำได้รับการก่อสร้างปรับปรุงเพื่อให้การระบายน้ำได้ดีขึ้นป้องกันน้ำท่วมได้ เช่น การก่อสร้างรางระบายน้ำ การวางท่อคอนกรีตเสริมเหล็ก เป็นต้น
- ๓) ร้อยละของระบบสาธารณูปโภคได้รับการก่อสร้าง/ปรับปรุง ที่ได้มาตรฐานและเพียงพอกับความต้องการของประชาชน เช่น การก่อสร้างระบบประปาหมู่บ้าน การขุดเจาะบ่อบาดาล การเปลี่ยนท่อเมนประปาหมู่บ้าน เป็นต้น
- ๔) ร้อยละของระบบไฟฟ้าสาธารณะด้วยระบบโซล่าเซลล์ ขยายเขตไฟฟ้าสาธารณะ ไฟส่องสว่าง (ไฟกิ่ง) ให้ครอบคลุมทุกหมู่บ้าน

### ๔.๒ ยุทธศาสตร์ที่ ๒ การพัฒนาด้านเศรษฐกิจ

- ๑) อัตราการขยายตัวของการท่องเที่ยวเพิ่มขึ้น
- ๒) ร้อยละของการจัดตั้งกลุ่มอาชีพและวิสาหกิจชุมชนเพิ่มขึ้น
- ๓) อัตราการรับรู้ข่าวสารด้านสารสนเทศของประชาชนเพิ่มขึ้น
- ๔) ร้อยละประชาชนมีการดำเนินชีวิตตามแนวทางปรัชญาเศรษฐกิจพอเพียงเพิ่มขึ้น
- ๕) ร้อยละของผลผลิตของเกษตรกรที่เพิ่มขึ้น
- ๖) ร้อยละของเกษตรกรที่ทำการเกษตรอินทรีย์เพิ่มขึ้น
- ๗) ร้อยละของระบบน้ำเพื่อการเกษตรได้รับการปรับปรุงแก้ไขให้ดียิ่งขึ้น

### ๔.๓ ยุทธศาสตร์ที่ ๓ การพัฒนาด้านสังคม

- ๑) ร้อยละของผู้ด้อยโอกาสได้รับการสงเคราะห์และมีคุณภาพชีวิตที่ดีขึ้น
- ๒) ร้อยละของปัญหายาเสพติดลดลง จำนวนผู้ติดยาเสพติดลดลง
- ๓) ร้อยละของระบบงานป้องกันและบรรเทาสาธารณภัยให้มีความพร้อมในการปฏิบัติงาน
- ๔) อัตราการติดกล้องโทรทัศน์วงจรปิด (cctv) ในจุดเสี่ยง ติดสัญลักษณ์จราจรในจุดสำคัญ
- ๕) อัตราการเกิดปัญหาความสงบเรียบร้อยของประชาชนลดลง

#### ๔.๔ ยุทธศาสตร์ที่ ๔ การพัฒนาทางการศึกษา ศาสนาวัฒนธรรมและกีฬา

- ๑) ร้อยละของเด็กนักเรียนที่ได้รับการส่งเสริมสนับสนุนการพัฒนาคุณภาพในการจัดการศึกษาในระบบให้มีประสิทธิภาพและส่งเสริมการศึกษานอกระบบแก่ประชาชนตลอดถึงแหล่งเรียนรู้ในชุมชนเพิ่มขึ้น
- ๒) ร้อยละของอุปกรณ์และเทคโนโลยีเพื่อพัฒนาการศึกษาที่ได้รับการสนับสนุนเพิ่มขึ้น
- ๓) ร้อยละของกิจกรรมทางศาสนา การอนุรักษ์สืบทอดประเพณี ภูมิปัญญาและวัฒนธรรมท้องถิ่น ที่ได้รับการอนุรักษ์และส่งเสริมเพิ่มขึ้น
- ๔) ร้อยละของเด็ก เยาวชน และประชาชนทั่วไป ที่ได้รับการส่งเสริมการออกกำลังกายและมีสุขภาพร่างกายสมบูรณ์แข็งแรง

#### ๔.๕ ยุทธศาสตร์ที่ ๕ การพัฒนาด้านสาธารณสุข

- ๑) ร้อยละของการระบาดของโรคติดต่อต่าง ๆ ลดลง
- ๒) ร้อยละของประชาชนมีสุขภาพร่างกายที่แข็งแรง
- ๓) ร้อยละของประชาชนได้รับความรู้ในการป้องกันโรคต่าง ๆ เพิ่มขึ้น
- ๔) ร้อยละของอาสาสมัครสาธารณสุขประจำหมู่บ้านได้รับการส่งเสริมสนับสนุนความรู้และพัฒนาศักยภาพต่าง ๆ
- ๕) ร้อยละของประชาชนได้รับความรู้เรื่องอาหารปลอดภัยเพิ่มขึ้น

#### ๔.๖ ยุทธศาสตร์ที่ ๖ การพัฒนาด้านทรัพยากรธรรมชาติและสิ่งแวดล้อม

- ๑) ร้อยละของการบริหารจัดการขยะเป็นระบบและมีประสิทธิภาพและประสิทธิผลมากขึ้น
- ๒) ร้อยละของปริมาณขยะในพื้นที่ลดลง
- ๓) ร้อยละของประชาชนที่มีการคัดแยกขยะเพิ่มขึ้น
- ๔) ร้อยละของถนน ทางเดิน และที่สาธารณะทุกพื้นที่ที่มีความสะอาดและเป็นระเบียบเรียบร้อยและสวยงาม
- ๕) ร้อยละของแหล่งท่องเที่ยวได้รับการส่งเสริมและพัฒนาให้เป็นที่ท่องเที่ยว พักผ่อนหย่อนใจของประชาชน
- ๖) ร้อยละของอัตราการเผาเพื่อป้องกันปัญหาฝุ่นควันในพื้นที่ลดลง

#### ๔.๗ ยุทธศาสตร์ที่ ๗ การพัฒนาด้านการเมือง การบริหารจัดการที่ดี

- ๑) ร้อยละของบริหารงบประมาณอย่างมีประสิทธิภาพและเป็นธรรมทั่วถึงทุกหมู่บ้านให้สอดคล้องกับความต้องการและสภาพความเป็นจริงโดยยึดหลักการบริหารกิจการบ้านเมืองที่ดี
- ๒) ร้อยละของประชาชนในการมีส่วนร่วมในการบริหารจัดการท้องถิ่นที่เพิ่มขึ้น
- ๓) ร้อยละของพนักงานมีคุณธรรม จริยธรรมเพิ่มขึ้น
- ๔) ร้อยละของเทคโนโลยีต่าง ๆ มีความทันสมัยเหมาะสมและเพียงพอ เพื่อรองรับการบริการประชาชน
- ๕) ร้อยละของการทุจริต การร้องเรียนต่าง ๆ ที่ลดลง
- ๖) ร้อยละของประชาชนที่มีความพึงพอใจต่อการบริหารจัดการของเทศบาลตำบลยี่หว้า

### ๕. ค่าเป้าหมาย

#### ๕.๑ ยุทธศาสตร์ที่ ๑ การพัฒนาด้านโครงสร้างพื้นฐาน

- ๑) ร้อยละ ๘๐ ของถนนที่ได้รับการก่อสร้าง/ปรับปรุง/ซ่อมแซม โดยการเทคอนกรีต ลาดยางแอสฟัลท์ติก ลาดยางโอเวอร์เลย์ ลงหินคลุกลูกรังบดอัดแน่น

๒) ร้อยละ ๘๐ ของทางระบายน้ำได้รับการก่อสร้างปรับปรุงเพื่อให้การระบายน้ำได้ดีขึ้น ป้องกันน้ำท่วมได้ เช่น การก่อสร้างรางระบายน้ำ การวางท่อคอนกรีตเสริมเหล็ก เป็นต้น

๓) ร้อยละ ๘๐ ของระบบสาธารณูปโภคได้รับการก่อสร้าง/ปรับปรุง ที่ได้มาตรฐานและเพียงพอกับความต้องการของประชาชน เช่น การก่อสร้างระบบประปาหมู่บ้าน การขุดเจาะบ่อบาดาล การเปลี่ยนท่อเมนประปาหมู่บ้าน เป็นต้น

๓) ร้อยละ ๘๐ ของระบบไฟฟ้าสาธารณะด้วยระบบโซลาร์เซลล์ ขยายเขตไฟฟ้าสาธารณะ ไฟส่องสว่าง (ไฟกิ่ง) ให้ครอบคลุมทุกหมู่บ้าน

### ๕.๒ ยุทธศาสตร์ที่ ๒ การพัฒนาด้านเศรษฐกิจ

- ๑) อัตราการขยายตัวของการท่องเที่ยวเพิ่มขึ้นร้อยละ ๘๐
- ๒) ร้อยละ ๘๐ ของการจัดตั้งกลุ่มอาชีพและวิสาหกิจชุมชนเพิ่มขึ้น
- ๓) อัตราการรับรู้ข่าวสารด้านสารสนเทศของประชาชนเพิ่มขึ้นร้อยละ ๙๐
- ๔) ร้อยละ ๙๐ ประชาชนมีการดำเนินชีวิตตามแนวทางปรัชญาเศรษฐกิจพอเพียงเพิ่มขึ้น
- ๕) ร้อยละ ๙๐ ของผลผลิตของเกษตรกรที่เพิ่มขึ้น
- ๖) ร้อยละ ๘๐ ของเกษตรกรที่ทำการเกษตรอินทรีย์เพิ่มขึ้น
- ๗) ร้อยละ ๘๐ ของระบบน้ำเพื่อการเกษตรได้รับการปรับปรุงแก้ไขให้ดียิ่งขึ้น

### ๕.๓ ยุทธศาสตร์ที่ ๓ การพัฒนาด้านสังคม

- ๑) ร้อยละ ๙๐ ของผู้ด้อยโอกาสได้รับการสงเคราะห์และมีคุณภาพชีวิตที่ดีขึ้น
- ๒) ร้อยละ ๙๐ ของปัญหายาเสพติดลดลง จำนวนผู้ติดยาเสพติดลดลง
- ๓) ร้อยละ ๙๐ ของระบบงานป้องกันและบรรเทาสาธารณภัยให้มีความพร้อมในการปฏิบัติงาน
- ๔) อัตราการติดกล้องโทรทัศน์วงจรปิด (cctv) ในจุดเสี่ยง ติดสัญลักษณ์จราจรในจุดสำคัญเพิ่มขึ้นร้อยละ ๘๐
- ๕) อัตราการเกิดปัญหาความสงบเรียบร้อยของประชาชนลดลงร้อยละ ๙๐

### ๕.๔ ยุทธศาสตร์ที่ ๔ การพัฒนาด้านการศึกษา ศาสนาวัฒนธรรมและกีฬา

- ๑) ร้อยละ ๙๐ ของเด็กนักเรียนที่ได้รับการส่งเสริมสนับสนุนการพัฒนาคุณภาพในการจัดการศึกษาในระบบให้มีประสิทธิภาพและส่งเสริมการศึกษานอกระบบแก่ประชาชนตลอดถึงแหล่งเรียนรู้ในชุมชนเพิ่มขึ้น
- ๒) ร้อยละ ๘๐ ของอุปกรณ์และเทคโนโลยีเพื่อพัฒนาการศึกษาที่ได้รับการสนับสนุนเพิ่มขึ้น
- ๓) ร้อยละ ๙๐ ของกิจกรรมทางศาสนา การอนุรักษ์สืบทอดประเพณี ภูมิปัญญาและวัฒนธรรมท้องถิ่น ที่ได้รับการอนุรักษ์และส่งเสริมเพิ่มขึ้น
- ๔) ร้อยละ ๙๐ ของเด็ก เยาวชน และประชาชนทั่วไป ที่ได้รับการส่งเสริมการออกกำลังกายและมีสุขภาพร่างกายสมบูรณ์แข็งแรง

### ๕.๕ ยุทธศาสตร์ที่ ๕ การพัฒนาด้านสาธารณสุข

- ๑) ร้อยละ ๘๐ ของการระบาดของโรคติดต่อต่าง ๆ ลดลง
- ๒) ร้อยละ ๙๐ ของประชาชนมีสุขภาพร่างกายที่แข็งแรง
- ๓) ร้อยละ ๙๐ ของประชาชนได้รับความรู้ในการป้องกันโรคต่าง ๆ เพิ่มขึ้น
- ๔) ร้อยละ ๙๐ ของอาสาสมัครสาธารณสุขประจำหมู่บ้านได้รับการส่งเสริมสนับสนุนความรู้และพัฒนาศักยภาพต่าง ๆ
- ๕) ร้อยละ ๘๐ ของประชาชนได้รับความรู้เรื่องอาหารปลอดภัยเพิ่มขึ้น



## ๕.๖ ยุทธศาสตร์ที่ ๖ การพัฒนาด้านทรัพยากรธรรมชาติและสิ่งแวดล้อม

- ๑) ร้อยละ ๙๐ ของการบริหารจัดการขยะเป็นระบบและมีประสิทธิภาพและประสิทธิผลมากขึ้น
- ๒) ร้อยละ ๙๐ ของปริมาณขยะในพื้นที่ลดลง
- ๓) ร้อยละ ๘๐ ของประชาชนที่มีการคัดแยกขยะเพิ่มขึ้น
- ๔) ร้อยละ ๘๐ ของถนน ทางเดิน และที่สาธารณะทุกพื้นที่ที่มีความสะอาดและเป็นระเบียบเรียบร้อยและสวยงาม
- ๕) ร้อยละ ๘๐ ของแหล่งท่องเที่ยวได้รับการส่งเสริมและพัฒนาให้เป็นที่ยอดนิยม พักผ่อนหย่อนใจของประชาชน
- ๖) ร้อยละ ๘๐ ของอัตราการเผาเพื่อป้องกันปัญหาฝุ่นควันในพื้นที่ลดลง

## ๕.๗ ยุทธศาสตร์ที่ ๗ การพัฒนาด้านการเมือง การบริหารจัดการที่ดี

- ๑) ร้อยละ ๘๐ ของบริหารงบประมาณอย่างมีประสิทธิภาพและเป็นธรรมทั่วถึงทุกหมู่บ้านให้สอดคล้องกับความต้องการและสภาพความเป็นจริงโดยยึดหลักการบริหารกิจการบ้านเมืองที่ดี
- ๒) ร้อยละ ๘๐ ของประชาชนในการมีส่วนร่วมในการบริหารจัดการท้องถิ่นที่เพิ่มขึ้น
- ๓) ร้อยละ ๙๐ ของพนักงานมีคุณธรรม จริยธรรมเพิ่มขึ้น
- ๔) ร้อยละ ๙๐ ของเทคโนโลยีต่าง ๆ มีความทันสมัยเหมาะสมและเพียงพอ เพื่อรองรับการบริการประชาชน
- ๕) ร้อยละ ๙๐ ของการทุจริต การร้องเรียนต่าง ๆ ที่ลดลง
- ๖) ร้อยละ ๘๐ ของประชาชนที่มีความพึงพอใจต่อการบริหารจัดการของเทศบาลตำบลยุหว่า

## ๖. กลยุทธ์

### ๖.๑ ยุทธศาสตร์ที่ ๑ การพัฒนาด้านโครงสร้างพื้นฐาน

จะดำเนินการพัฒนาและปรับปรุงระบบโครงสร้างพื้นฐาน ประเภทสาธารณูปโภคและสาธารณูปการ เช่น เส้นทางคมนาคม ระบบการระบายน้ำ ระบบประปาหมู่บ้าน ระบบไฟฟ้าสาธารณะ ให้มีความสะดวก รวดเร็ว ปลอดภัยและเพียงพอต่อความต้องการของประชาชน

#### แนวทางการพัฒนา

๑.๑ พัฒนาและปรับปรุงโครงสร้างพื้นฐาน ทางระบายน้ำ และถนนทุกสายในหมู่บ้านให้อยู่ในสภาพดีมีมาตรฐานปลอดภัยและเชื่อมโยงถึงกัน โดยการก่อสร้าง ปรับปรุง ซ่อมแซม ถนนในพื้นที่ของเทศบาลตำบลยุหว่าโดยการเทคอนกรีต ลาดยางแอสฟัลท์ติก ลาดยางโอเวอร์เลย์ ลงหินคลุกลูกรังบดอัดแน่น ก่อสร้าง ปรับปรุงทางระบายน้ำ เช่น การก่อสร้างรางระบายน้ำ การวางท่อคอนกรีตเสริมเหล็ก เพื่อให้การระบายน้ำได้ดีขึ้นป้องกันน้ำท่วมได้

๑.๒ พัฒนาระบบสาธารณูปโภคให้ได้มาตรฐานและเพียงพอต่อความต้องการของประชาชน โดยการก่อสร้างระบบประปาหมู่บ้าน การขุดเจาะบ่อบาดาล การเปลี่ยนท่อเมนประปาหมู่บ้าน ให้ครบทุกหมู่บ้านในเขตเทศบาลตำบลยุหว่า

๑.๓ ติดตั้ง/ปรับปรุงพัฒนาระบบไฟฟ้าสาธารณะด้วยระบบโซลาร์เซลล์ ขยายเขตไฟฟ้าสาธารณะ ไฟส่องสว่าง (ไฟกิ่ง) ให้ครอบคลุมทุกหมู่บ้าน

## ๖.๒ ยุทธศาสตร์ที่ ๒ การพัฒนาด้านเศรษฐกิจ

จะดำเนินการส่งเสริมให้ประชาชนมีอาชีพและรายได้เพิ่มขึ้น ส่งเสริมกลุ่มอาชีพต่าง ๆ ในตำบล ส่งเสริมการดำเนินชีวิตของประชาชนตามแนวคิดปรัชญาเศรษฐกิจพอเพียง ส่งเสริมให้เกษตรกรได้รับความรู้ทางวิชาการเกษตร ให้มีการเพิ่มผลผลิตทางการเกษตรและเป็นเกษตรปลอดภัย

### แนวทางการพัฒนา

๒.๑ ส่งเสริมสนับสนุนและประสานงานเชื่อมโยงให้เกิดภาคีเครือข่ายการท่องเที่ยวร่วมกับองค์กรภาครัฐและภาคเอกชน

๒.๒ ส่งเสริมสนับสนุนการจัดตั้งกลุ่มอาชีพและวิสาหกิจชุมชน

๒.๓ ส่งเสริมสนับสนุนข่าวสารด้านสารสนเทศ

๒.๔ ส่งเสริมการดำเนินชีวิตของประชาชนตามแนวคิดปรัชญาเศรษฐกิจพอเพียง

๒.๕ ส่งเสริมสนับสนุนศูนย์การเรียนรู้ทางการเกษตรและการสร้างผลผลิตทางการเกษตรให้ได้คุณภาพครบวงจร

๒.๖ ส่งเสริมสนับสนุนทำเกษตรอินทรีย์

๒.๗ พัฒนาและแก้ไขระบบน้ำเพื่อการเกษตร อย่างมีประสิทธิภาพและยั่งยืน

## ๖.๓ ยุทธศาสตร์ที่ ๓ การพัฒนาด้านสังคม

จะดำเนินการพัฒนาและส่งเสริมคุณภาพชีวิตของประชาชนในเขตเทศบาลตำบลยุหว่า ให้มีสุขภาพที่ดีมีสุขภาพร่างกายที่สมบูรณ์แข็งแรง มีความปลอดภัยในชีวิตและทรัพย์สิน และเสริมสร้างความเข้มแข็งให้กับกลุ่มองค์กรต่าง ๆ ให้มีความสามัคคีและเข้มแข็ง

### แนวทางการพัฒนา

๓.๑ เสริมสร้างความเข้มแข็งของชุมชน โดยการส่งเสริมสนับสนุนการดำเนินกิจกรรมของกลุ่มภาคประชาชนได้แก่ คณะกรรมการหมู่บ้าน กลุ่มพัฒนาสตรี กองทุนพัฒนาบทบาทสตรี ชมรมผู้สูงอายุ ชมรมผู้พิการผู้ด้อยโอกาส อาสาสมัครสาธารณสุข อปพร. ชรบ. สภาเด็กและเยาวชน กลุ่มอาชีพ ให้มีความเข้มแข็งและเชื่อมโยงกิจกรรมร่วมกัน

๓.๒ ส่งเสริมสนับสนุนสวัสดิการกองทุนสวัสดิการชุมชนตำบลเพื่อเป็นการสร้างหลักประกันความมั่นคงของคนในชุมชน

๓.๓ ปรับปรุงพัฒนาระบบงานป้องกันและบรรเทาสาธารณภัยให้มีความพร้อมในการปฏิบัติงานตลอด ๒๔ ชั่วโมง

๓.๔ เพิ่มความปลอดภัยในชีวิตและทรัพย์สินโดยติดตั้งโทรทัศน์วงจรปิด (cctv) ในจุดเสี่ยงติดสัญลักษณ์จราจรในจุดสำคัญ

๓.๕ ส่งเสริมสนับสนุนด้านการกีฬา การออกกำลังกายให้ประชาชนครอบคลุมทั้งตำบล

๓.๖ ส่งเสริมสนับสนุนด้านรักษาความสงบเรียบร้อยของประชาชนและป้องกันปัญหายาเสพติด

## ๖.๔ ยุทธศาสตร์ที่ ๔ การพัฒนาด้านการศึกษา ศาสนา วัฒนธรรมและกีฬา

จะดำเนินการส่งเสริมการศึกษาให้เด็ก เยาวชนและประชาชนได้รับการศึกษาอย่างทั่วถึง ส่งเสริม กิจกรรมทางศาสนา ภูมิปัญญาท้องถิ่น และการอนุรักษ์วัฒนธรรมประเพณีท้องถิ่นให้คงอยู่ต่อไป

### แนวทางการพัฒนา

๔.๑ ส่งเสริมสนับสนุนการพัฒนาคุณภาพในการจัดการศึกษาในระบบให้มีประสิทธิภาพและส่งเสริมการศึกษานอกระบบแก่ประชาชนตลอดถึงแหล่งเรียนรู้ในชุมชน

๔.๒ ส่งเสริมสนับสนุนอุปกรณ์และเทคโนโลยี เพื่อพัฒนาการศึกษา

๔.๓ ส่งเสริมสนับสนุนกิจกรรมทางศาสนา การอนุรักษ์สืบทอดประเพณี ภูมิปัญญาและวัฒนธรรมท้องถิ่นให้คงอยู่ควบคู่กับการพัฒนาตำบล

๔.๔ ส่งเสริมการออกกำลังกายของเด็ก เยาวชน และประชาชนทั่วไป ให้มีสุขภาพร่างกายสมบูรณ์แข็งแรง

### ๖.๕ ยุทธศาสตร์ที่ ๕ การพัฒนาด้านสาธารณสุข

จะดำเนินการเสริมสร้างให้ประชาชนปลอดภัยจากโรคติดต่อต่าง ๆ สนับสนุนภาคีเครือข่ายในการจัดการสุขภาพชุมชน ส่งเสริมสนับสนุนการดำเนินงานกองทุนหลักประกันสุขภาพในระดับท้องถิ่นพื้นที่ตำบลยู่หว่า

#### แนวทางการพัฒนา

๕.๑ ส่งเสริมสนับสนุนการมีส่วนร่วมของภาคีเครือข่ายในการจัดการสุขภาพชุมชน

๕.๒ ส่งเสริมสนับสนุนการดำเนินงานกองทุนหลักประกันสุขภาพในระดับท้องถิ่นพื้นที่ตำบลยู่หว่าในการสร้างเสริมสุขภาพของประชาชน

๕.๓ ดำเนินการป้องกันและระงับโรคติดต่อต่าง ๆ ให้มีประสิทธิภาพและต่อเนื่อง

### ๖.๖ ยุทธศาสตร์ที่ ๖ การพัฒนาด้านทรัพยากรธรรมชาติและสิ่งแวดล้อม

จะดำเนินการพัฒนาให้พื้นที่เทศบาลตำบลยู่หว่า มีสิ่งแวดล้อมที่ดี สะอาด มีภูมิทัศน์ที่สวยงามร่มรื่น พัฒนาปรับปรุงระบบบริหารจัดการขยะให้มีประสิทธิภาพให้มากยิ่งขึ้น

#### แนวทางการพัฒนา

๖.๑ พัฒนาการบริหารจัดการขยะอย่างเป็นระบบให้มีประสิทธิภาพและประสิทธิผลมากขึ้น

๖.๒ อนุรักษ์ป้องกันแก้ไขปัญหาสิ่งแวดล้อมทุกด้านในชุมชน

๖.๓ ปรับปรุงพัฒนาระบบรักษาความสะอาดของถนน ทางเดิน และที่สาธารณะทุกพื้นที่ในเขตเทศบาลตำบลยู่หว่า

### ๖.๗ ยุทธศาสตร์ที่ ๗ การพัฒนาด้านการเมืองและการบริหารจัดการที่ดี

จะดำเนินการส่งเสริมกระบวนการการมีส่วนร่วมของประชาชน เน้นประชาชนเป็นศูนย์กลางในการดำเนินงาน สร้างระบบธรรมาภิบาลในองค์กร จะมุ่งเน้นส่งเสริม สนับสนุนและให้ความสำคัญต่อกระบวนการมีส่วนร่วมของภาคประชาชนมากยิ่งขึ้น

#### แนวทางการพัฒนา

๗.๑ จัดให้มีการบริหารงบประมาณอย่างมีประสิทธิภาพและเป็นธรรมทั่วถึงทุกหมู่บ้านให้สอดคล้องกับความต้องการและสภาพความเป็นจริงโดยยึดหลักการบริหารกิจการบ้านเมืองที่ดี

๗.๒ ส่งเสริมสนับสนุนให้เกิดภาคีเครือข่ายในการพัฒนาตำบลอย่างเป็นระบบและยั่งยืน

๗.๓ เสริมสร้างคุณธรรม จริยธรรมภายในองค์กร

๗.๔ สนับสนุนการใช้เทคโนโลยีต่าง ๆ ที่ทันสมัยเหมาะสมและเพียงพอ เพื่อรองรับการบริการประชาชน

๗.๕ พัฒนาและปรับปรุงการบริหารงานของเทศบาลให้มีประสิทธิภาพ รวดเร็ว ถูกต้อง โปร่งใสตามหลักธรรมาภิบาล

## ๖. จุดยืนทางยุทธศาสตร์

เทศบาลตำบลยุหว่า ได้กำหนดจุดยืนทางยุทธศาสตร์การพัฒนาให้สอดคล้องกับยุทธศาสตร์ชาติ ๒๐ ปี แผนพัฒนาเศรษฐกิจและสังคมแห่งชาติ ฉบับที่ ๑๓ (พ.ศ. ๒๕๖๖ – ๒๕๗๐) แผนพัฒนาภาค แผนพัฒนากลุ่มภาคเหนือตอนบน แผนพัฒนาจังหวัดเชียงใหม่ แผนพัฒนาองค์กรปกครองส่วนท้องถิ่นจังหวัดเชียงใหม่ แผนพัฒนาอำเภอสันป่าตอง และแผนพัฒนาหมู่บ้าน โดยมุ่งเน้นให้ประชาชนในเขตเทศบาลตำบลยุหว่าเป็นชุมชนน่าอยู่ มีการคมนาคมที่ดี มีสิ่งอุปโภคบริโภคที่ดี มีการพัฒนาคุณภาพชีวิตให้ประชาชนมีความสุขเป็นสังคมที่มีความเข้มแข็ง ส่งเสริมให้เกิดการเรียนรู้ทั้งเด็กและผู้ใหญ่ ให้ประชาชนทุกกลุ่มองค์กรเข้ามามีส่วนร่วมในการเสนอปัญหาและเสนอแนะการดำเนินงาน มีการน้อมนำปรัชญาเศรษฐกิจพอเพียงมาเป็นแนวทางในการดำเนินชีวิตของประชาชน และได้มุ่งเน้นการบริหารจัดการตามหลักธรรมาภิบาลมาใช้ในการบริหารงานในเขตเทศบาลตำบลยุหว่า เพื่อจะได้พัฒนาให้เทศบาลตำบลยุหว่ามีความยั่งยืนในทุก ๆ ด้าน โดยได้กำหนดยุทธศาสตร์การพัฒนาไว้ จำนวน ๗ ยุทธศาสตร์ ได้แก่

๑. ยุทธศาสตร์การพัฒนาด้านโครงสร้างพื้นฐาน
๒. ยุทธศาสตร์การพัฒนาด้านเศรษฐกิจ
๓. ยุทธศาสตร์การพัฒนาด้านสังคม
๔. ยุทธศาสตร์การพัฒนาด้านการศึกษา ศาสนา วัฒนธรรมและกีฬา
๕. ยุทธศาสตร์การพัฒนาด้านสาธารณสุข
๖. ยุทธศาสตร์การพัฒนาด้านทรัพยากรธรรมชาติและสิ่งแวดล้อม
๗. ยุทธศาสตร์การพัฒนาด้านการเมือง การบริหารจัดการที่ดี

ภายใต้ยุทธศาสตร์การพัฒนาดังกล่าว เทศบาลตำบลยุหว่า ได้กำหนดแนวทางการพัฒนาตามยุทธศาสตร์การพัฒนาดังกล่าวไว้ ดังนี้

๑. ด้านโครงสร้างพื้นฐาน ดำเนินการก่อสร้างปรับปรุงและซ่อมแซมเส้นทางคมนาคมทั้งภายในเขตเทศบาลและเส้นทางที่เชื่อมต่อกับท้องถิ่นอื่น ๆ เพื่อให้ประชาชนได้เดินทางสัญจรโดยสะดวก รวดเร็วและปลอดภัย ดำเนินการก่อสร้างระบบการระบายน้ำให้สามารถป้องกันน้ำท่วมได้ ดำเนินการปรับปรุงระบบสาธารณูปโภคต่าง ๆ ให้ได้มาตรฐานและเพียงพอต่อความต้องการของประชาชน และติดตั้งปรับปรุงระบบไฟฟ้าสาธารณะ ระบบโซลาเซลล์ ไฟกึ่ง ให้ทั่วถึงทุกพื้นที่เพื่อให้ประชาชนได้มีไฟฟ้าส่องสว่างและลดปัญหาอุบัติเหตุต่าง ๆ ได้

๒. ด้านเศรษฐกิจ ดำเนินการส่งเสริมให้ประชาชนได้น้อมนำเอาปรัชญาเศรษฐกิจพอเพียงมาใช้ในการดำเนินชีวิต ซึ่งสามารถเพิ่มรายได้ ลดรายจ่ายในครัวเรือนได้ ส่งเสริมการฝึกอาชีพให้กับประชาชนในพื้นที่ ส่งเสริมเกษตรกรให้ได้เรียนรู้ทางด้านวิชาการโดยศูนย์ถ่ายทอดเทคโนโลยีการเกษตรประจำตำบล และศูนย์เรียนรู้เศรษฐกิจพอเพียงตำบลยุหว่า ส่งเสริมการผลิตปุ๋ยอินทรีย์ การทำเกษตรอินทรีย์ การจัดตั้งกลุ่มวิสาหกิจชุมชน เป็นต้น

๓. ด้านสังคม ดำเนินการเสริมสร้างความเข้มแข็งของชุมชน โดยการส่งเสริมสนับสนุนการดำเนินกิจกรรมของกลุ่มภาคประชาชนได้แก่ คณะกรรมการหมู่บ้าน กลุ่มพัฒนาสตรี กองทุนพัฒนาบทบาทสตรี ชมรมผู้สูงอายุ ชมรมผู้พิการผู้ด้อยโอกาส อาสาสมัครสาธารณสุขฯ อปพร. ชรบ. สภากาชาดและเยาวชนกลุ่มอาชีพ ให้มีความเข้มแข็งและเชื่อมโยงกิจกรรมร่วมกัน ส่งเสริมสนับสนุนสวัสดิการกองทุนสวัสดิการชุมชนตำบลเพื่อเป็นการสร้างหลักประกันความมั่นคงของคนในชุมชน ปรับปรุงพัฒนาระบบงานป้องกันและบรรเทาสาธารณภัยให้มีความพร้อมในการปฏิบัติงานตลอด ๒๔ ชั่วโมง เพิ่มความปลอดภัยในชีวิตและทรัพย์สินโดยติดตั้งโทรทัศน์วงจรปิด (cctv) ในจุดเสี่ยง ติดตั้งสัญญาณจราจรในจุดสำคัญ ส่งเสริมสนับสนุนด้านรักษาความสงบเรียบร้อยของประชาชนและป้องกันปัญหาอาชญากรรม

๔. ด้านการศึกษา ศาสนา วัฒนธรรมและกีฬา ดำเนินการส่งเสริมสนับสนุนการพัฒนาคุณภาพในการจัดการศึกษาในระบบให้มีประสิทธิภาพและส่งเสริมการศึกษานอกระบบแก่ประชาชนตลอดถึงแหล่งเรียนรู้ในชุมชน ส่งเสริมสนับสนุนอุปกรณ์และเทคโนโลยี เพื่อพัฒนาการศึกษาให้ทันสมัยและเพียงพอ ส่งเสริมสนับสนุนกิจกรรมทางศาสนา การอนุรักษ์สืบทอดประเพณี ภูมิปัญญาและวัฒนธรรมท้องถิ่นให้คงอยู่ ควบคู่กับการพัฒนาตำบล ส่งเสริมการออกกำลังกายของเด็ก เยาวชน และประชาชนทั่วไป ให้มีสุขภาพร่างกายสมบูรณ์แข็งแรง

๕. ด้านสาธารณสุข ดำเนินการส่งเสริมสนับสนุนการมีส่วนร่วมของภาคีเครือข่ายในการจัดการสุขภาพชุมชน ส่งเสริมสนับสนุนการดำเนินงานกองทุนหลักประกันสุขภาพในระดับท้องถิ่นพื้นที่ตำบลยู่หว่าในการสร้างเสริมสุขภาพของประชาชน ดำเนินการป้องกันและระงับโรคติดต่อต่าง ๆ ให้มีประสิทธิภาพและต่อเนื่อง

๖. ด้านทรัพยากรธรรมชาติและสิ่งแวดล้อม ดำเนินการพัฒนาการบริหารจัดการขยะอย่างเป็นระบบให้มีประสิทธิภาพและประสิทธิผลมากขึ้นรณรงค์ป้องกันแก้ไขปัญหาสสิ่งแวดล้อมทุกด้านในชุมชน ปรับปรุงพัฒนาระบบรักษาความสะอาดของถนน ทางเดิน และที่สาธารณะทุกพื้นที่ในเขตเทศบาลตำบลยู่หว่า

๗. ด้านการเมือง การบริหารจัดการที่ดี ดำเนินการจัดให้มีการบริหารงบประมาณอย่างมีประสิทธิภาพและเป็นธรรมทั่วถึงทุกหมู่บ้านให้สอดคล้องกับความต้องการและสภาพความเป็นจริงโดยยึดหลักการบริหารกิจการบ้านเมืองที่ดี ส่งเสริมสนับสนุนให้เกิดภาคีเครือข่ายในการพัฒนาตำบลอย่างเป็นระบบและยั่งยืน เสริมสร้างคุณธรรม จริยธรรมภายในองค์กร สนับสนุนการใช้เทคโนโลยีต่าง ๆ ที่ทันสมัยเหมาะสมและเพียงพอ เพื่อรองรับการบริการประชาชน พัฒนาและปรับปรุงการบริหารงานของเทศบาลให้มีประสิทธิภาพ รวดเร็ว ถูกต้องโปร่งใสตามหลักธรรมาภิบาล

## ๘. ความเชื่อมโยงของยุทธศาสตร์ในภาพรวม

เทศบาลตำบลยู่หว่า ได้กำหนดยุทธศาสตร์การพัฒนาให้สอดคล้องกับยุทธศาสตร์ชาติ ๒๐ ปี แผนพัฒนาเศรษฐกิจและสังคมแห่งชาติ ฉบับที่ ๑๓ (พ.ศ. ๒๕๖๖ – ๒๕๗๐) แผนพัฒนาภาค แผนพัฒนาภูมิภาคเหนือตอนบน แผนพัฒนาจังหวัดเชียงใหม่ แผนพัฒนาองค์กรปกครองส่วนท้องถิ่นจังหวัดเชียงใหม่ แผนพัฒนาอำเภอสันป่าตอง และแผนพัฒนาหมู่บ้าน เพื่อรองรับการพัฒนาให้ครอบคลุมสอดคล้องกับแผนพัฒนาในทุกระดับ และรองรับการประสานแผนพัฒนาในระดับต่าง ๆ ได้ รวมทั้งสามารถตอบสนองนโยบายของรัฐบาล นโยบายของผู้บริหารท้องถิ่น ซึ่งสามารถแก้ไขปัญหาและตอบสนองความต้องการของประชาชนได้

ยุทธศาสตร์การพัฒนาของเทศบาลตำบลยู่หว่า ได้กำหนดขึ้นโดยการวิเคราะห์ศักยภาพของท้องถิ่น และผ่านกระบวนการการมีส่วนร่วมของประชาชนโดยการออกประชุมประชาคมหมู่บ้านในเขตพื้นที่ทุกหมู่บ้าน และได้กำหนดแผนงานโครงการต่าง ๆ ที่เป็นปัญหาและความต้องการของประชาชนในพื้นที่ ดังนั้น ยุทธศาสตร์การพัฒนาและแผนพัฒนาท้องถิ่นของเทศบาลตำบลยู่หว่า จึงมีความสอดคล้องเชื่อมโยงกับแผนพัฒนาในทุกระดับสามารถบูรณาการและประสานแผนพัฒนาร่วมกับหน่วยงานต่าง ๆ ได้ และสามารถที่จะตอบสนองความต้องการของประชาชนและแก้ไขปัญหาพัฒนาให้เทศบาลตำบลยู่หว่ามีความเจริญรุ่งเรืองเป็นท้องถิ่นที่น่าอยู่อย่างยั่งยืนต่อไป

## ๘.๑ ความเชื่อมโยงของยุทธศาสตร์การพัฒนาของเทศบาลตำบลยุหว่า กับยุทธศาสตร์ทุกระดับ

### ๑. ยุทธศาสตร์การพัฒนาด้านโครงสร้างพื้นฐาน

#### ๑.๑ ยุทธศาสตร์ชาติ ๒๐ ปี

- ยุทธศาสตร์ด้านการสร้างความสามารถในการแข่งขัน

#### ๑.๒ แผนพัฒนาเศรษฐกิจและสังคมแห่งชาติ ฉบับที่ ๑๓

- ด้านสังคมแห่งโอกาสและความเสมอภาค เสริมสร้างศักยภาพธุรกิจขนาดย่อม วิสาหกิจชุมชน

#### ๑.๓ แผนพัฒนาภาค

- ใช้โอกาสจากเขตเศรษฐกิจพิเศษและการเชื่อมโยงกับอนุภูมิภาค HMS BIMSTEC และAEC เพื่อขยายฐานเศรษฐกิจของภาค

#### ๑.๔ แผนพัฒนากลุ่มจังหวัด

- การพัฒนาเศรษฐกิจท่องเที่ยวและการค้าในพื้นที่

#### ๑.๕ แผนพัฒนาจังหวัดเชียงใหม่

- การส่งเสริมการท่องเที่ยวเพิ่มมูลค่าเชื่อมโยงธรรมชาติ วัฒนธรรม สุขภาพและเศรษฐกิจท้องถิ่น

#### ๑.๖ แผนยุทธศาสตร์การพัฒนาขององค์กรปกครองส่วนท้องถิ่นจังหวัดเชียงใหม่

- ด้านโครงสร้างพื้นฐาน สาธารณูปโภค และแหล่งน้ำ

### ๒. ยุทธศาสตร์การพัฒนาด้านเศรษฐกิจ

#### ๒.๑ ยุทธศาสตร์ชาติ ๒๐ ปี

- ยุทธศาสตร์ด้านการสร้างความสามารถในการแข่งขัน

#### ๒.๒ แผนพัฒนาเศรษฐกิจและสังคมแห่งชาติ ฉบับที่ ๑๓

- ด้านสังคมแห่งโอกาสและความเสมอภาค เสริมสร้างศักยภาพธุรกิจขนาดย่อม วิสาหกิจชุมชน

#### ๒.๓ แผนพัฒนาภาค

- พัฒนาผู้ประกอบการและบุคลากรให้มีความรู้ มีทักษะฝีมือ เข้าถึงข้อมูล ภาวะเปียบ พัฒนาสินค้าที่มีศักยภาพ สามารถแข่งขันได้
- ยกระดับเป็นฐานการผลิตเกษตรอินทรีย์และเกษตรปลอดภัย

#### ๒.๔ แผนพัฒนากลุ่มจังหวัด

- การพัฒนาเศรษฐกิจท่องเที่ยวและการค้าในพื้นที่
- พัฒนาเศรษฐกิจเกษตรสร้างสรรค์

#### ๒.๕ แผนพัฒนาจังหวัดเชียงใหม่

- การขับเคลื่อนเกษตรปลอดภัย เกษตรอินทรีย์ เชื่อมโยงอุตสาหกรรมเกษตรแปรรูปมูลค่าสูง และพัฒนานวัตกรรมอาหารแห่งอนาคต ภายใต BCG Model
- ส่งเสริมการค้าการลงทุน บนฐานเศรษฐกิจสร้างสรรค์ และการพัฒนาบริการสุขภาพ

#### ๒.๖ แผนยุทธศาสตร์การพัฒนาขององค์กรปกครองส่วนท้องถิ่นจังหวัดเชียงใหม่

- ด้านการพัฒนาคุณภาพชีวิต การศึกษา ส่งเสริมเศรษฐกิจและการท่องเที่ยว

### ๓. ยุทธศาสตร์การพัฒนาด้านสังคม

#### ๓.๑ ยุทธศาสตร์ชาติ ๒๐ ปี

- ยุทธศาสตร์ด้านการพัฒนาและเสริมสร้างศักยภาพทรัพยากรมนุษย์
- ยุทธศาสตร์ด้านการสร้างโอกาสและความเสมอภาคทางสังคม

#### ๓.๒ แผนพัฒนาเศรษฐกิจและสังคมแห่งชาติ ฉบับที่ ๑๓

- ระบบการศึกษาและพัฒนาฝีมือแรงงานมีคุณภาพ

#### ๓.๓ แผนพัฒนาภาค

- พัฒนาผู้ประกอบการและบุคลากรให้มีความรู้ มีทักษะฝีมือ เข้าถึงข้อมูล ภาวะเปียบ พัฒนาสินค้าที่มีศักยภาพ สามารถแข่งขันได้

#### ๓.๔ แผนพัฒนากลุ่มจังหวัด

- แนวทางการพัฒนาท่องเที่ยวเชื่อมโยง ๔ จังหวัด (เชียงใหม่ แม่ฮ่องสอน ลำปางและลำพูน) โดยการยกระดับการท่องเที่ยวเชิงสุขภาพ การแพทย์แผนไทย ส่งเสริมอัตลักษณ์วัฒนธรรมล้านนา

#### ๓.๕ แผนพัฒนาจังหวัดเชียงใหม่

- การเสริมสร้างสังคมคุณภาพ ความมั่นคง ปลอดภัย และสงบสุขของประชาชน ตามแนวทางปรัชญาเศรษฐกิจพอเพียง

#### ๓.๖ แผนยุทธศาสตร์การพัฒนารองขององค์กรปกครองส่วนท้องถิ่นจังหวัดเชียงใหม่

- ด้านการพัฒนาคุณภาพชีวิต การศึกษา ส่งเสริมเศรษฐกิจและการท่องเที่ยว
- ด้านการป้องกัน บรรเทาสาธารณภัยและการรักษาความเป็นระเบียบเรียบร้อย ในชุมชน

### ๔. ยุทธศาสตร์การพัฒนาด้านการศึกษา ศาสนา วัฒนธรรม และกีฬา

#### ๔.๑ ยุทธศาสตร์ชาติ ๒๐ ปี

- ยุทธศาสตร์ด้านการพัฒนาและเสริมสร้างศักยภาพทรัพยากรมนุษย์
- ยุทธศาสตร์ด้านการสร้างโอกาสและความเสมอภาคทางสังคม

#### ๔.๒ แผนพัฒนาเศรษฐกิจและสังคมแห่งชาติ ฉบับที่ ๑๓

- ระบบการศึกษาและพัฒนาฝีมือแรงงานมีคุณภาพ

#### ๔.๓ แผนพัฒนาภาค

- ใช้โอกาสจากเขตเศรษฐกิจพิเศษและการเชื่อมโยงกับอนุภูมิภาค HMS BIMSTEC และAEC เพื่อขยายฐานเศรษฐกิจของภาค

#### ๔.๔ แผนพัฒนากลุ่มจังหวัด

- แนวทางการพัฒนาท่องเที่ยวเชื่อมโยง ๔ จังหวัด (เชียงใหม่ แม่ฮ่องสอน ลำปางและลำพูน) โดยการยกระดับการท่องเที่ยวเชิงสุขภาพ การแพทย์แผนไทย ส่งเสริมอัตลักษณ์วัฒนธรรมล้านนา

#### ๔.๕ แผนพัฒนาจังหวัดเชียงใหม่

- การเสริมสร้างสังคมคุณภาพ ความมั่นคง ปลอดภัย และสงบสุขของประชาชน ตามแนวทางปรัชญาเศรษฐกิจพอเพียง

#### ๔.๖ แผนยุทธศาสตร์การพัฒนารองขององค์กรปกครองส่วนท้องถิ่นจังหวัดเชียงใหม่

- ด้านศาสนา ศิลปวัฒนธรรม ประเพณี และภูมิปัญญาท้องถิ่น

## ๕. ยุทธศาสตร์การพัฒนาด้านสาธารณสุข

### ๕.๑ ยุทธศาสตร์ชาติ ๒๐ ปี

- ยุทธศาสตร์ด้านการพัฒนาและเสริมสร้างศักยภาพทรัพยากรมนุษย์
- ยุทธศาสตร์ด้านการสร้างการเติบโตบนคุณภาพชีวิตที่เป็นมิตรต่อสิ่งแวดล้อม

### ๕.๒ แผนพัฒนาเศรษฐกิจและสังคมแห่งชาติ ฉบับที่ ๑๓

- วิถีชีวิตยั่งยืน เศรษฐกิจหมุนเวียนและสังคมคาร์บอนต่ำ

### ๕.๓ แผนพัฒนาภาค

- พัฒนาการท่องเที่ยวและธุรกิจบริการต่อเนื่องมีคุณภาพ

### ๕.๔ แผนพัฒนากลุ่มจังหวัด

- การพัฒนาเศรษฐกิจสิ่งแวดล้อมเพื่อลดฝุ่นควัน

### ๕.๕ แผนพัฒนาจังหวัดเชียงใหม่

- ส่งเสริมการค้าการลงทุน บนฐานเศรษฐกิจสร้างสรรค์ และการพัฒนาบริการสุขภาพ

### ๕.๖ แผนยุทธศาสตร์การพัฒนาขององค์กรปกครองส่วนท้องถิ่นจังหวัดเชียงใหม่

- ด้านพัฒนาระบบสุขภาพชุมชน

## ๖. ยุทธศาสตร์การพัฒนาด้านทรัพยากรธรรมชาติและสิ่งแวดล้อม

### ๖.๑ ยุทธศาสตร์ชาติ ๒๐ ปี

- ยุทธศาสตร์ด้านการสร้างการเติบโตบนคุณภาพชีวิตที่เป็นมิตรต่อสิ่งแวดล้อม

### ๖.๒ แผนพัฒนาเศรษฐกิจและสังคมแห่งชาติ ฉบับที่ ๑๓

- วิถีชีวิตยั่งยืน เศรษฐกิจหมุนเวียนและสังคมคาร์บอนต่ำ

### ๖.๓ แผนพัฒนาภาค

- อนุรักษ์และฟื้นฟูป่าต้นน้ำให้คงความสมบูรณ์ จัดระบบบริหารจัดการน้ำอย่างเหมาะสมและเชื่อมโยงพื้นที่เกษตรให้ทั่วถึง

### ๖.๔ แผนพัฒนากลุ่มจังหวัด

- การพัฒนาเศรษฐกิจสิ่งแวดล้อมเพื่อลดฝุ่นควัน

### ๖.๕ แผนพัฒนาจังหวัดเชียงใหม่

- การจัดการปัญหาฝุ่นควัน (PM๒.๕) พัฒนาทรัพยากรธรรมชาติและสิ่งแวดล้อมอย่างยั่งยืน

### ๖.๖ แผนยุทธศาสตร์การพัฒนาขององค์กรปกครองส่วนท้องถิ่นจังหวัดเชียงใหม่

- ด้านการพัฒนาคุณภาพชีวิต การศึกษา ส่งเสริมเศรษฐกิจและการท่องเที่ยว
- ด้านการจัดการทรัพยากรธรรมชาติและสิ่งแวดล้อม

## ๗. ยุทธศาสตร์การพัฒนาด้านการเมือง การบริหารจัดการที่ดี

### ๗.๑ ยุทธศาสตร์ชาติ ๒๐ ปี

- ยุทธศาสตร์ด้านการปรับสมดุลและพัฒนาระบบการบริหารจัดการภาครัฐ

### ๗.๒ แผนพัฒนาเศรษฐกิจและสังคมแห่งชาติ ฉบับที่ ๑๓

- สังคมแห่งโอกาสและความเสมอภาค เสริมสร้างศักยภาพธุรกิจขนาดย่อม วิสาหกิจชุมชน



## ๗.๓ แผนพัฒนาภาค

- พัฒนาผู้ประกอบการและบุคลากรให้มีความรู้ มีทักษะฝีมือ เข้าถึงข้อมูล ภาวะเบียด พัฒนาสินค้าที่มีศักยภาพ สามารถแข่งขันได้

## ๗.๔ แผนพัฒนากลุ่มจังหวัด

- แนวทางการพัฒนาท่องเที่ยวเชื่อมโยง ๔ จังหวัด (เชียงใหม่ แม่ฮ่องสอน ลำปางและลำพูน) โดยการยกระดับการท่องเที่ยวเชิงสุขภาพ การแพทย์แผนไทย ส่งเสริมอัตลักษณ์วัฒนธรรมล้านนา

## ๗.๕ แผนพัฒนาจังหวัดเชียงใหม่

- การเสริมสร้างสังคมคุณภาพ ความมั่นคง ปลอดภัย และสงบสุขของประชาชน ตามแนวทางปรัชญาเศรษฐกิจพอเพียง

## ๗.๖ แผนยุทธศาสตร์การพัฒนาขององค์กรปกครองส่วนท้องถิ่นจังหวัดเชียงใหม่

- ด้านการบริหารจัดการบ้านเมืองที่ดี

ความเชื่อมโยงยุทธศาสตร์การพัฒนาของเทศบาลตำบลยู่หว่า (พ.ศ. ๒๕๖๖ - ๒๕๗๐) กับยุทธศาสตร์ระดับต่าง ๆ

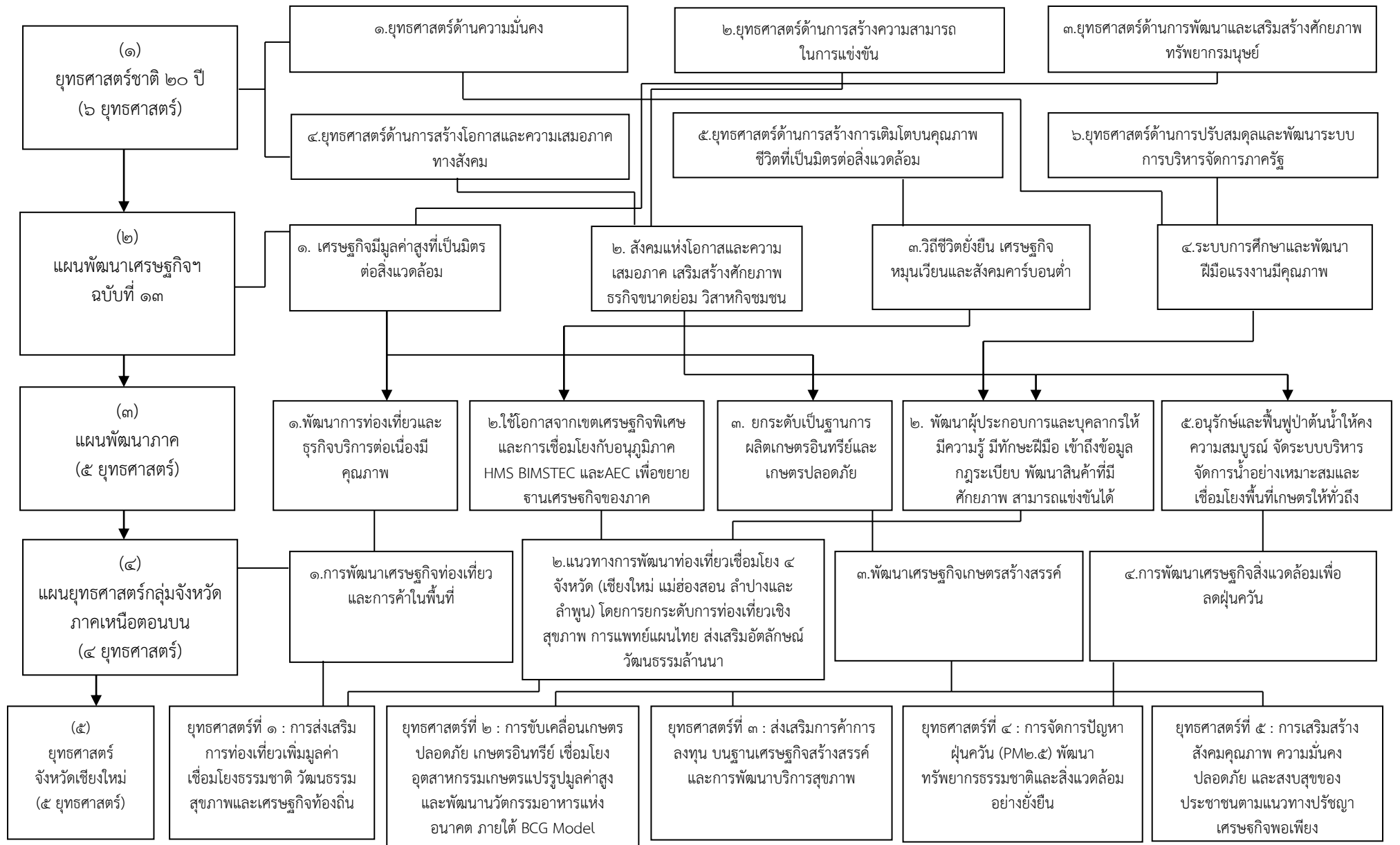

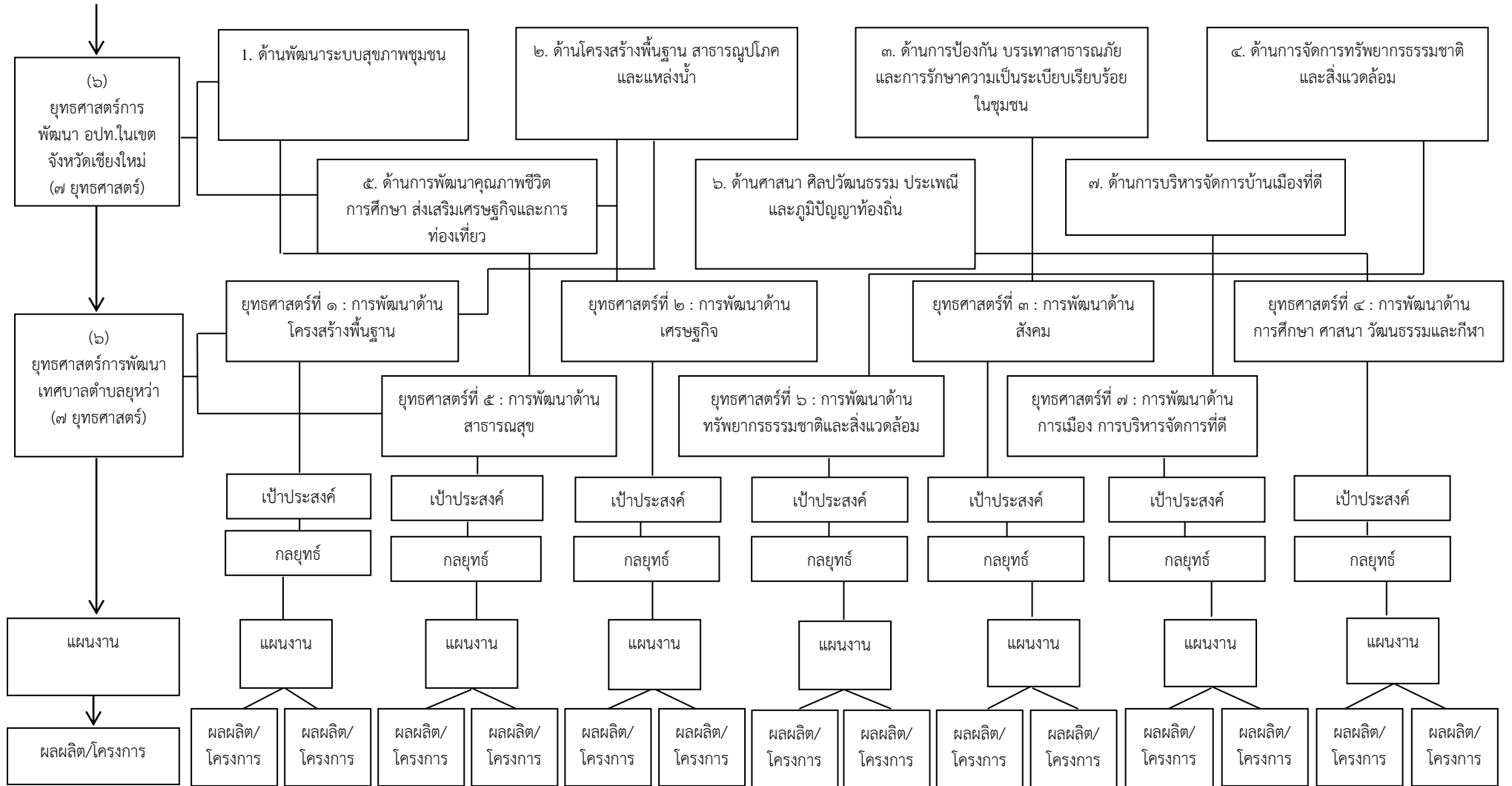

### แผนผังยุทธศาสตร์ (strategic map) เทศบาลตำบลยี่หว้า



## แผนผังยุทธศาสตร์ (strategic map) เทศบาลตำบลลพบุรี (ต่อ)



### ๓. การวิเคราะห์เพื่อพัฒนาท้องถิ่น

#### ๓.๑ การวิเคราะห์กรอบการทำยุทธศาสตร์ขององค์กรปกครองส่วนท้องถิ่น

#### การวิเคราะห์ศักยภาพการพัฒนาของเทศบาลตำบลห้วยหว้า (SWOT)

#### ๑. การวิเคราะห์ศักยภาพด้านเศรษฐกิจ

##### จุดแข็ง (Strengths – S)

- ๑.๑ ชุมชนมีภูมิปัญญาท้องถิ่น สามารถผลิตสินค้า หัตถกรรม ที่มีเอกลักษณ์เฉพาะตัว
- ๑.๒ มีองค์กรต่างๆหลากหลาย เช่น กลุ่มเกษตรกร กลุ่มออมทรัพย์เพื่อการผลิต กลุ่มอาชีพต่างๆ
- ๑.๓ เป็นแหล่งหัตถกรรมภูมิปัญญาท้องถิ่นในการผลิตภัณฑ์ไม้แกะสลัก ที่มีลวดลายความละเอียด อ่อนช้อย สะท้อนวิถีชุมชนและมีคุณภาพสูง และมีเครือข่ายเชื่อมโยงกับหนึ่งตำบลหนึ่งผลิตภัณฑ์ที่ผ่านการรับรองมาตรฐานสินค้า
- ๑.๔ มีตลาดนัดชุมชนขนาดใหญ่ (ภาคทุ่งฟ้าบด) ซึ่งพัฒนามาจากตลาดค้าขายวัว ควาย ที่ใหญ่ที่สุดในภาคเหนือ ทำให้มีการหมุนเวียนของเงินตราเข้ามาในพื้นที่อำเภอสันป่าตอง ปีละจำนวนมาก

##### จุดอ่อน (Weaknesses – W)

- ๑.๑ การประกอบอาชีพภาคเกษตรกรรม ยังขาดการพัฒนาอย่างครบวงจร ขาดเทคโนโลยีที่ทันสมัย และขาดความรู้ทางวิชาการใหม่ ๆ
- ๑.๒ ขาดตลาดในการจำหน่ายสินค้าหรือผลิตภัณฑ์

##### โอกาส (Opportunities – O)

- ๑.๑ รัฐบาลได้ให้ความสำคัญกับการแก้ไขปัญหาเศรษฐกิจรากหญ้า โดยมีโครงการสำคัญหลาย เช่น การแก้ไขปัญหาความยากจน การพักชำระหนี้เกษตรกร
- ๑.๒ ภูมิปัญญาท้องถิ่น ทางหัตถกรรม เช่น การแกะสลัก ทักษะการประกอบอาหาร ฝีมือเชิงช่างงานศิลป์ทำให้มีโอกาสพัฒนาสินค้าหนึ่งตำบลหนึ่งผลิตภัณฑ์ให้เป็นที่รู้จักแพร่หลาย และสามารถเพิ่มรายได้

##### ข้อจำกัด (Threats – T)

- ๑.๑ ปัญหาโรคระบาดไวรัสโคโรนา ๒๐๑๙ ทำให้ภาวะเศรษฐกิจตกต่ำ ประชาชนขาดรายได้ และเกิดปัญหาการว่างงาน
- ๑.๒ ปัญหาความขัดแย้งระหว่างประเทศ ทำให้การค้าการลงทุนต่าง ๆ ประสบปัญหาและน้ำมันที่มีราคาสูงขึ้น ทำให้เกิดภาวะราคาสินค้ามีราคาแพง เกิดภาวะเงินเฟ้อ เป็นต้น

#### ๒. การวิเคราะห์ศักยภาพด้านสังคม

##### จุดแข็ง (Strengths – S)

- ๒.๑ ประชาชนมีความตื่นตัวในการมีส่วนร่วมในการพัฒนาและร่วมส่งเสริม สนับสนุนกิจกรรมของ ภาครัฐเป็นอย่างดี
- ๒.๒ มีกลุ่มองค์กรภาคประชาชน เช่น กลุ่มสตรีแม่บ้าน กลุ่มผู้สูงอายุ กลุ่มอาสาสมัครสาธารณสุขประจำหมู่บ้าน มีความเข้มแข็ง มีความสามัคคี

##### จุดอ่อน (Weaknesses – W)

- ๒.๑ สังคมส่วนใหญ่เป็นสังคมผู้สูงอายุ ทำให้เกิดปัญหาในการดูแลสุขภาพและคุณภาพชีวิต

### โอกาส (Opportunities - O)

- ๒.๑ นโยบายของผู้บริหารเน้นการสร้างกระบวนการมีส่วนร่วมของประชาชน และให้ความสำคัญกับกลุ่มองค์กรภาคประชาชนให้เข้ามาจับบทบาทและมีส่วนร่วมในการบริหารจัดการท้องถิ่นให้มากขึ้น
- ๒.๒ นโยบายของรัฐบาลให้โอกาสกับผู้สูงอายุ ผู้พิการ ผู้ป่วยเอดส์ และผู้ด้อยโอกาส ในการได้รับการสงเคราะห์เบี้ยยังชีพทุกคน

### ข้อจำกัด (Threats - T)

- ๒.๑ ปัญหาโรคระบาดไวรัสโคโรนา ๒๐๑๙ ทำให้ประสบปัญหาในการรวมกลุ่มทำกิจกรรมต่าง ๆ ของกลุ่มองค์กรภาคประชาชนที่ไม่สามารถทำได้ หรือประสบปัญหาในกฎระเบียบและมาตรการที่กำหนดขึ้น

## ๓. การวิเคราะห์ศักยภาพด้านการศึกษา

### จุดแข็ง (Strengths - S)

- ๓.๑ เทศบาลมีโรงเรียนและศูนย์พัฒนาเด็กเล็กในสังกัด ทำให้มีการบริหารจัดการที่คล่องตัว สะดวกในการบริหารของสถานศึกษาได้อย่างมีประสิทธิภาพ

### จุดอ่อน (Weaknesses - W)

- ๓.๑ ผู้ปกครองบางส่วนมีแนวคิด ค่านิยม ที่ให้เด็กนักเรียนไปเรียนของเอกชน และโรงเรียนในเมือง ทำให้จำนวนเด็กนักเรียนของโรงเรียนในสังกัดเทศบาลมีจำนวนที่ลดลง

### โอกาส (Opportunities - O)

- ๓.๑ รัฐบาลได้มีนโยบายในการส่งเสริมสุขภาพของเด็กนักเรียนในการสนับสนุนโครงการอาหารเสริม และโครงการอาหารกลางวัน ทำให้เด็กนักเรียนได้รับสารอาหารครบถ้วนมีสุขภาพร่างกายสมบูรณ์แข็งแรง
- ๓.๒ พระราชบัญญัติการศึกษาแห่งชาติ สนับสนุนให้มีการจัดการศึกษาที่สอดคล้องกับความต้องการของท้องถิ่น มีคุณภาพเท่าเทียมกันและทั่วถึง ทำให้ประชากรที่มีการศึกษาที่ดีเป็นบุคคลที่มีคุณภาพในอนาคต

### ข้อจำกัด (Threats - T)

- ๓.๑ งบประมาณสำหรับการพัฒนาสถานศึกษาและบุคลากรทางการศึกษา มีจำนวนจำกัด ไม่เพียงพอต่อการพัฒนาด้านการศึกษาได้อย่างมีประสิทธิภาพเทียบเท่าสถานศึกษาของเอกชนได้

## ๔. การวิเคราะห์ศักยภาพด้านผังเมืองและการคมนาคม

### จุดแข็ง (Strengths - S)

- ๔.๑ เส้นทางคมนาคมส่วนใหญ่มีสภาพที่ดีเป็นถนนคอนกรีตเสริมเหล็ก และลาดยางแอสฟัลท์ติก ทำให้การเดินทางของประชาชนมีความสะดวก ปลอดภัย
- ๔.๒ พื้นที่ของเทศบาลตำบลยุหว่า เป็นที่ราบทั้งหมดไม่มีภูเขา การพัฒนาเส้นทางคมนาคมสามารถทำได้โดยสะดวก

### จุดอ่อน (Weaknesses - W)

- ๔.๑ ไม่มีการวางระบบผังเมืองที่ชัดเจน
- ๔.๒ เส้นทางคมนาคมบางเส้นทางยังเป็นถนนลูกรัง ทำให้เกิดฝุ่นละอองและมีอุบัติเหตุ

### โอกาส (Opportunities - O)

- ๔.๑ รัฐบาลได้มีนโยบายในการพัฒนาระบบโลจิสติก เพื่อให้เกิดความสะดวกในการขนส่งสินค้า และการคมนาคมเชื่อมต่อกันในทุกภูมิภาค

### ข้อจำกัด (Threats - T)

- ๔.๑ งบประมาณสำหรับการพัฒนาเส้นทางคมนาคมและโครงสร้างพื้นฐานต่าง ๆ มีจำนวนจำกัดไม่เพียงพอต่อการพัฒนาเส้นทางคมนาคมได้อย่างทั่วถึง

## ๕. การวิเคราะห์ศักยภาพด้านเทคโนโลยี

### จุดแข็ง (Strengths - S)

- ๕.๑ พื้นที่ของเทศบาลตำบลยี่หว้า ตั้งอยู่ในเขตกึ่งชุมชนเมืองและชนบท และตั้งอยู่บนพื้นที่ราบทั้งหมด ทำให้การสื่อสารและการใช้เทคโนโลยีต่าง ๆ มีความสะดวกและรวดเร็ว
- ๕.๒ การสื่อสารและเทคโนโลยี ทั้งสัญญาณโทรศัพท์ อินเทอร์เน็ต มีความรวดเร็วและครอบคลุมทุกพื้นที่

### จุดอ่อน (Weaknesses - W)

- ๕.๑ ประชาชนบางส่วนยังขาดความรู้ ความเข้าใจ ในการใช้เทคโนโลยีให้เกิดประโยชน์ได้

### โอกาส (Opportunities - O)

- ๕.๒ รัฐบาลได้มีนโยบายในการส่งเสริมการใช้เทคโนโลยีต่าง ๆ เช่น การอบรมให้ความรู้ผ่านระบบออนไลน์ การลงทะเบียนโครงการต่าง ๆ ของรัฐผ่านระบบอินเทอร์เน็ต เป็นต้น

### ข้อจำกัด (Threats - T)

- ๕.๑ ประชาชนบางส่วนยังขาดความรู้ในการใช้เทคโนโลยี และขาดงบประมาณในการจัดหาอุปกรณ์ในการสื่อสารต่าง ๆ เช่น คอมพิวเตอร์ โทรศัพท์ อินเทอร์เน็ต เป็นต้น ทำให้การรับรู้ข่าวสารและการสื่อสารต่าง ๆ ยังมีข้อจำกัด

## ๖. การวิเคราะห์ศักยภาพด้านทรัพยากรธรรมชาติและสิ่งแวดล้อมและการท่องเที่ยว

### จุดแข็ง (Strengths - S)

- ๖.๑ เทศบาลตำบลยี่หว้ามีทรัพยากรธรรมชาติ คือ หนองน้ำสาธารณะขนาดใหญ่ (หนองสระเรียม) เหมาะแก่การพัฒนาให้เป็นแหล่งท่องเที่ยว
- ๖.๒ ไม่มีพื้นที่ป่า ทำให้ไม่เกิดปัญหาการเกิดไฟป่าในพื้นที่
- ๖.๓ ประชาชนให้ความร่วมมือในการบริหารจัดการขยะในหมู่บ้านให้ลดลง

### จุดอ่อน (Weaknesses - W)

- ๖.๑ ประชาชนยังขาดความรู้ในการคัดแยกขยะ และการนำขยะมาใช้ให้เกิดประโยชน์ เช่น การทำปุ๋ยอินทรีย์ การนำขยะรีไซเคิลกลับมาใช้ใหม่
- ๖.๒ แหล่งท่องเที่ยวที่เป็นจุดขายทางธรรมชาติ (หนองสระเรียม) ไม่เป็นที่รู้จักอันเนื่องมาจากขาดการบริหารจัดการด้านการท่องเที่ยว ขาดการประชาสัมพันธ์

### โอกาส (Opportunities - O)

- ๖.๒ รัฐบาลได้มีนโยบายในการส่งเสริมการท่องเที่ยว ซึ่งจะสามารถสร้างรายได้ให้กับประชาชนในพื้นที่ได้
- ๖.๓ นโยบายของผู้บริหารมีการส่งเสริมให้ประชาชนมีการคัดแยกขยะและบริหารจัดการขยะในหมู่บ้าน คุ่มบ้าน

### ข้อจำกัด (Threats - T)

- ๖.๑ ขาดงบประมาณในการพัฒนาแหล่งท่องเที่ยวให้มีความพร้อมในการรองรับนักท่องเที่ยวได้



## ๓.๒ การประเมินสถานการณ์สภาพแวดล้อมภายนอกที่เกี่ยวข้อง

### ๑) ปัญหาด้านโครงสร้างพื้นฐาน

#### สภาพปัญหา

- ๑.๑ ถนนบางสาย มีสภาพขรุขระเป็นหลุม เป็นบ่อ มีฝุ่นละออง
- ๑.๒ ในช่วงฤดูฝนจะประสบปัญหาน้ำท่วมขังในบริเวณหมู่บ้าน และพื้นที่ทางการเกษตร
- ๑.๓ ประชาชนขาดแคลนน้ำสำหรับอุปโภค บริโภค ไม่มีประปาหมู่บ้าน หรือมีประปาหมู่บ้านแต่ปริมาณน้ำไม่เพียงพอต่อความต้องการ
- ๑.๔ ไฟฟ้าสาธารณะในชุมชน ไฟฟ้าทางการเกษตรไม่เพียงพอ โดยเฉพาะในซอย และไฟกิ่งยังไม่ได้ติดตั้งครบทุกจุด
- ๑.๕ น้ำกักเซาะตลิ่งพังในช่วงฤดูฝน
- ๑.๖ อาคารอเนกประสงค์หรืออาคารที่เก็บของมีไม่ครบทุกหมู่บ้าน ทำให้หมู่บ้านไม่มีที่เก็บวัสดุอุปกรณ์ครุภัณฑ์ของหมู่บ้าน
- ๑.๗ หมู่บ้านไม่มีป้ายชื่อซอย และไม่ได้จัดทำซุ้มประตูทางเข้าหมู่บ้าน
- ๑.๘ ไฟสัญญาณจราจร ป้ายจราจร ยังมีไม่

#### แนวโน้มในอนาคต

- ๑.๑ การก่อสร้างถนนลาดยาง หรือเทคอนกรีตเสริมเหล็ก ให้การคมนาคมในเขต เทศบาล ตำบลลยุหว่า มีความสะดวก รวดเร็วและปลอดภัย
- ๑.๒ มีการวางท่อระบายน้ำ หรือรางระบายน้ำ ที่สามารถแก้ไขปัญหาน้ำท่วมในเขตเทศบาลตำบลลยุหว่า ได้
- ๑.๓ มีการก่อสร้างประปาหมู่บ้าน หรือเจาะบ่อบาดาล ที่ครบทุกหมู่บ้าน
- ๑.๔ มีไฟฟ้าใช้ครบทุกครัวเรือน และมีไฟฟ้าเพื่อการเกษตรครบทุกพื้นที่
- ๑.๕ มีการก่อสร้างพังกันดิน ป้องกันตลิ่งพังในพื้นที่ที่ถูกลูกน้ำกัดเซาะ
- ๑.๖ หมู่บ้านมีป้ายชื่อซอย ป้ายหมู่บ้านครบทุกหมู่บ้าน
- ๑.๗ มีป้ายเตือนและสัญญาณไฟจราจรในบริเวณทางแยก ทางร่วม ป้ายจุดเสี่ยงครบทุกแห่ง
- ๑.๘ มีอาคารอเนกประสงค์ สำหรับเก็บวัสดุอุปกรณ์ของหมู่บ้านครบทุกหมู่บ้าน

### ๒) ปัญหาด้านเศรษฐกิจ

#### สภาพปัญหา

- ๒.๑ ประชาชนส่วนใหญ่ประกอบอาชีพเกษตรกรรม แต่ขาดเทคโนโลยีที่ทันสมัยในการทำการเกษตร
- ๒.๒ ประชาชนบางส่วนไม่มีงานทำ ประสบปัญหาการว่างงาน
- ๒.๓ ไม่มีตลาดหรือสถานที่จำหน่ายสินค้าหรือผลิตภัณฑ์
- ๒.๔ ประชาชนบางส่วนขาดความรู้เรื่องอาชีพและการรวมกลุ่มอาชีพ
- ๒.๕ ประชาชนขาดความรู้ความเข้าใจการดำเนินชีวิตตามหลักเศรษฐกิจพอเพียง

#### แนวโน้มในอนาคต

- ๒.๑ ประชาชนได้รับความรู้ทางวิชาการจากศูนย์ถ่ายทอดเทคโนโลยี การเกษตร ทำให้มีผลผลิตเพิ่มขึ้นและมีรายได้เพิ่มขึ้น
- ๒.๒ ประชาชนได้รับการฝึกอบรมอาชีพ สามารถลดปัญหาการว่างงานได้

- ๒.๓ ตลาดหรือสถานที่จำหน่ายสินค้าในตำบล
- ๒.๔ จัดอบรมการรวมกลุ่มอาชีพและสร้างอาชีพเสริมให้กับประชาชน
- ๒.๕ ประชาชนมีการดำเนินชีวิตตามแนวทางเศรษฐกิจพอเพียง ลดรายจ่ายในครัวเรือน

### ๓) ปัญหาด้านสังคม

#### สภาพปัญหา

- ๓.๑ มีการแพร่ระบาดของยาเสพติดในพื้นที่
- ๓.๒ มีปัญหาความรุนแรงในเด็กและสตรี ครอบครัวแตกแยกในบางครอบครัว
- ๓.๓ กลุ่มผู้สูงอายุ หรือผู้ด้อยโอกาส ขาดการดูแลเอาใจใส่
- ๓.๔ มีปัญหาความสงบเรียบร้อย การมั่วสุมของวัยรุ่น ร้านเกมส์ ร้านอาหาร การทะเลาะวิวาท การลักทรัพย์ เป็นต้น

#### แนวโน้มในอนาคต

- ๓.๑ จัดฝึกอบรมและรณรงค์ป้องกันลดการแพร่ระบาดของยาเสพติด จำนวนผู้เสพ ผู้ค้าในพื้นที่ลดลง
- ๓.๒ สร้างกิจกรรมสานสัมพันธ์ครอบครัวอบอุ่น ปัญหาความรุนแรงในครอบครัวลดลง
- ๓.๓ มีโรงเรียนผู้สูงอายุประจำตำบล และมีกิจกรรมเพื่อนช่วยเพื่อนของผู้สูงอายุ
- ๓.๔ มีการรักษาความสงบเรียบร้อย ดูแลชีวิตและทรัพย์สินของประชาชน
- ๓.๕ สนับสนุนกองทุนสวัสดิการสังคมชุมชน

### ๔) ปัญหาด้านการศึกษา ศาสนา วัฒนธรรมและกีฬา

#### สภาพปัญหา

- ๔.๑ ศูนย์พัฒนาเด็กและโรงเรียนอนุบาลขาดเครื่องมือ วัสดุอุปกรณ์ สื่อการสอนต่าง ๆ ที่เพียงพอ
- ๔.๒ ไม่มีห้องสมุดประชาชนในตำบล
- ๔.๓ วัฒนธรรมประเพณีท้องถิ่น ขาดการอนุรักษ์
- ๔.๔ ประชาชนชาวบ้านหรือภูมิปัญญาท้องถิ่นไม่ได้รับการส่งเสริมสนับสนุนในการอนุรักษ์ภูมิปัญญาท้องถิ่นและ ไม่มีข้อมูลประวัติเก็บรักษาไว้
- ๔.๕ ประชาชนขาดการออกกำลังกายหรือเล่นกีฬาอย่างต่อเนื่อง
- ๔.๖ บางหมู่บ้านยังขาดลานกีฬา สนามกีฬา

#### แนวโน้มในอนาคต

- ๔.๑ สถานศึกษามีเครื่องมือ อุปกรณ์การเรียนการสอนที่พร้อมและเพียงพอ
- ๔.๒ ห้องสมุดประชาชนประจำตำบลที่ให้บริการประชาชน การอ่าน ค้นคว้าข้อมูลทางอินเทอร์เน็ต
- ๔.๓ จัดกิจกรรมอนุรักษ์วัฒนธรรมประเพณี ประชาชนเข้าใจในความสำคัญของวัฒนธรรมประเพณีท้องถิ่นและร่วมกันอนุรักษ์ประเพณีวัฒนธรรมท้องถิ่นประชาชนชาวบ้านหรือภูมิปัญญาท้องถิ่นได้รับการส่งเสริมอาชีพ เป็นต้น
- ๔.๔ ประชาชนได้เล่นกีฬาและออกกำลังกายเพิ่มขึ้น มีสุขภาพร่างกายจิตใจที่แข็งแรงสมบูรณ์
- ๔.๕ มีลานกีฬา สนามกีฬา ครบทุกหมู่บ้าน

## ๕) ปัญหาด้านสาธารณสุข

### สภาพปัญหา

- ๕.๑ ประสบปัญหาการระบาดของโรคไข้เลือดออกทุก
- ๕.๒ พบกลุ่มผู้ติดเชื้อ HIV รายใหม่ทุกปี
- ๕.๓ พบการระบาดของโรคติดต่อต่างในทศวรรษที่ผ่านมา เช่น โรคมือเท้าปาก โรคไข้หวัดใหญ่ โรคไวรัสโคโรนา ๒๐๑๙

### แนวโน้มในอนาคต

- ๕.๑ มีการกำจัดลูกน้ำยุงลาย และรณรงค์ป้องกันการแพร่ระบาดของไข้เลือดออก ทำให้ผู้ป่วยโรคไข้เลือดออกลดลง
- ๕.๒ รณรงค์สร้างความรู้ความเข้าใจเกี่ยวกับโรคติดต่อทางเพศสัมพันธ์ โรคเอดส์ และมีจำนวนผู้ติดเชื้อเอดส์ลดลง
- ๕.๓ ประชาสัมพันธ์การป้องกันการระบาดของโรคติดต่อต่าง ๆ ทำให้ประชาชนมีความรู้ความเข้าใจรู้จักวิธีป้องกันโรค มีสุขภาพร่างกายแข็งแรง จำนวนผู้ป่วยลดลง

## ๖) ปัญหาด้านทรัพยากรธรรมชาติและสิ่งแวดล้อม

### สภาพปัญหา

- ๖.๑ ปัญหาการจัดการขยะ สิ่งปฏิกูลมูลฝอย
- ๖.๒ ปัญหาด้านการท่องเที่ยว ยังขาดการพัฒนาและการประชาสัมพันธ์
- ๖.๓ ปัญหาเรื่องกิจการที่เป็นอันตรายต่อสุขภาพ

### แนวโน้มในอนาคต

- ๖.๑ มีการจัดเก็บขยะในพื้นที่ทุกหมู่บ้าน
- ๖.๒ มีการพัฒนาปรับปรุงแหล่งท่องเที่ยวในพื้นที่และมีการประชาสัมพันธ์แหล่งท่องเที่ยวในพื้นที่
- ๖.๓ มีเทศบัญญัติเกี่ยวกับกิจการที่เป็นอันตรายต่อสุขภาพ ประชาชนได้รับผลกระทบลดลง

## ๗) ปัญหาด้านการเมือง การบริหารจัดการที่ดี

### สภาพปัญหา

- ๗.๑ อาคารที่ทำการสำนักงานมีขนาดเล็ก คับแคบ ไม่สามารถรองรับการให้บริการประชาชนได้อย่างเต็มประสิทธิภาพ
- ๗.๒ การประชาสัมพันธ์การดำเนินงานของยังไม่ทั่วถึงและไม่ต่อเนื่อง
- ๗.๓ ประชาชนบางส่วนไม่เห็นความสำคัญขององค์กรปกครองส่วนท้องถิ่น และไม่เข้ามามีส่วนร่วมในการเสนอปัญหาความต้องการต่างๆในการชุมชน
- ๗.๔ บุคลากรขาดความชำนาญในการทำงาน

### แนวโน้มในอนาคต

- ๗.๑ มีอาคารที่ทำการสำนักงานที่มีความสะดวกสบายสามารถรองรับการให้บริการประชาชนได้อย่างเต็มประสิทธิภาพ
- ๗.๒ ประชาชนได้รับทราบข่าวสารข้อมูลได้อย่างทั่วถึงทันทั่วทั้งที่
- ๗.๓ สร้างความรู้ความเข้าใจในการทำงานของท้องถิ่นมากขึ้น และประชาชนเข้ามามีส่วนร่วมมากขึ้น
- ๗.๔ ฝึกอบรมพัฒนาศักยภาพพนักงานให้มีความรู้และมีประสิทธิภาพในการทำงานมากยิ่งขึ้น

**ส่วนที่ ๓**  
**การนำแผนพัฒนาท้องถิ่นไปสู่การปฏิบัติ**

**๑. ยุทธศาสตร์การพัฒนาและแผนงาน**

ที่	ยุทธศาสตร์	ด้าน	แผนงาน	หน่วยงาน รับผิดชอบหลัก	หน่วยงาน สนับสนุน
๑	ยุทธศาสตร์การพัฒนาด้าน โครงสร้างพื้นฐาน	ด้านเศรษฐกิจ	แผนงานอุตสาหกรรม และการโยธา	กองช่าง	กองคลัง
		ด้านบริการชุมชนและ สังคม	แผนงานเคหะและ ชุมชน	กองช่าง	สำนักปลัด
๒	ยุทธศาสตร์การพัฒนาด้าน เศรษฐกิจ	ด้านเศรษฐกิจ	แผนงานเกษตร	สำนักปลัด	กองสาธารณสุข
		ด้านบริการชุมชนและ สังคม	แผนงานสร้างความ เข้มแข็งของชุมชน	สำนักปลัด	กองสาธารณสุข
๓	ยุทธศาสตร์การพัฒนาด้าน สังคม	ด้านบริการชุมชนและ สังคม	แผนงานสังคม สงเคราะห์	สำนักปลัด	กองสาธารณสุข
		ด้านบริการชุมชนและ สังคม	แผนงานสร้างความ เข้มแข็งของชุมชน	สำนักปลัด	กองสาธารณสุข
		ด้านการดำเนินงานอื่น	แผนงานกลาง	สำนักปลัด	กองคลัง
		ด้านบริหารทั่วไป	แผนงานรักษาความ สงบภายใน	สำนักปลัด	กองสาธารณสุข
๔	ยุทธศาสตร์การพัฒนาด้าน การศึกษา ศาสนา วัฒนธรรม และกีฬา	ด้านบริการชุมชนและ สังคม	แผนงานการศึกษา	กองการศึกษา	สำนักปลัด
		ด้านบริการชุมชนและ สังคม	แผนงานการศาสนา วัฒนธรรมและ นันทนาการ	กองการศึกษา	สำนักปลัด
๕	ยุทธศาสตร์การพัฒนาด้าน สาธารณสุข	ด้านบริการชุมชนและ สังคม	แผนงานสาธารณสุข	กองสาธารณสุข	สำนักปลัด
๖	ยุทธศาสตร์การพัฒนาด้าน ทรัพยากรธรรมชาติและ สิ่งแวดล้อม	ด้านเศรษฐกิจ	แผนงานเคหะและ ชุมชน	กองสาธารณสุข	สำนักปลัด
		ด้านบริการชุมชนและ สังคม	แผนงานการศาสนา วัฒนธรรมและ นันทนาการ	สำนักปลัด	กองสาธารณสุข
๗	ยุทธศาสตร์การพัฒนาด้าน การเมือง การบริหารจัดการที่ดี	ด้านบริหารทั่วไป	แผนงานบริหารทั่วไป	สำนักปลัด	กองคลัง
		ด้านบริการชุมชนและ สังคม	แผนงานสร้างความ เข้มแข็งของชุมชน	สำนักปลัด	กองคลัง
	<b>รวม ๗ ยุทธศาสตร์</b>	<b>๔ ด้าน</b>	<b>๑๑ แผนงาน</b>	<b>๕ หน่วยงาน</b>	<b>๕ หน่วยงาน</b>



## ๒. บัญชีโครงการพัฒนาท้องถิ่น

## บัญชีสรุปโครงการพัฒนา

แผนพัฒนาท้องถิ่น (พ.ศ. ๒๕๖๖ - ๒๕๗๐)

เทศบาลตำบลยี่หว้า อำเภอสันป่าตอง จังหวัดเชียงใหม่

ยุทธศาสตร์	ปี ๒๕๖๖		ปี ๒๕๖๗		ปี ๒๕๖๘		ปี ๒๕๖๙		ปี ๒๕๗๐		รวม ๕ ปี	
	จำนวนโครงการ	งบประมาณ (บาท)	จำนวนโครงการ	งบประมาณ (บาท)	จำนวนโครงการ	งบประมาณ (บาท)	จำนวนโครงการ	งบประมาณ (บาท)	จำนวนโครงการ	งบประมาณ (บาท)	จำนวนโครงการ	งบประมาณ (บาท)
<b>๑. ยุทธศาสตร์การพัฒนาด้านโครงสร้างพื้นฐาน</b>												
๑.๑ แผนงานอุตสาหกรรมและการโยธา	๔๓	๗,๓๕๙,๐๐๐	๒๘	๑๑,๕๕๘,๘๐๐	๓๔	๘,๔๘๔,๖๐๐	๒๙	๑๓,๒๘๑,๐๐๐	๕๔	๓๘,๙๙๓,๑๘๐	๑๘๘	๗๙,๖๗๖,๕๘๐
๑.๒ แผนงานเคหะและชุมชน	๓	๓๐๐,๐๐๐	๑๗	๑,๐๐๐,๐๐๐	๑๗	๑,๐๐๐,๐๐๐	๑๗	๑,๐๐๐,๐๐๐	๑๘	๑,๖๐๐,๐๐๐	๗๒	๔,๙๐๐,๐๐๐
<b>รวม</b>	<b>๔๖</b>	<b>๗,๖๕๙,๐๐๐</b>	<b>๔๕</b>	<b>๑๒,๕๕๘,๘๐๐</b>	<b>๕๑</b>	<b>๙,๔๘๔,๖๐๐</b>	<b>๔๖</b>	<b>๑๔,๒๘๑,๐๐๐</b>	<b>๗๒</b>	<b>๔๐,๕๙๓,๑๘๐</b>	<b>๒๖๐</b>	<b>๘๔,๕๗๖,๕๘๐</b>
<b>๒. ยุทธศาสตร์การพัฒนาด้านเศรษฐกิจ</b>												
๒.๑ แผนงานสร้างความเข้มแข็งของชุมชน	๔	๖๐,๐๐๐	๔	๖๐,๐๐๐	๔	๖๐,๐๐๐	๔	๖๐,๐๐๐	๔	๖๐,๐๐๐	๒๐	๓๐๐,๐๐๐
๒.๒ แผนงานเกษตร	๗	๓๒๐,๐๐๐	๗	๓๒๐,๐๐๐	๗	๓๒๐,๐๐๐	๗	๓๒๐,๐๐๐	๗	๓๒๐,๐๐๐	๓๕	๑,๖๐๐,๐๐๐
<b>รวม</b>	<b>๑๑</b>	<b>๓๘๐,๐๐๐</b>	<b>๑๑</b>	<b>๓๘๐,๐๐๐</b>	<b>๑๑</b>	<b>๓๘๐,๐๐๐</b>	<b>๑๑</b>	<b>๓๘๐,๐๐๐</b>	<b>๑๑</b>	<b>๓๘๐,๐๐๐</b>	<b>๕๕</b>	<b>๑,๙๐๐,๐๐๐</b>
<b>๓. ยุทธศาสตร์การพัฒนาด้านสังคม</b>												
๓.๒ แผนงานรักษาความสงบภายใน	๒๔	๘๗๗,๙๐๐	๒๔	๘๘๔,๐๐๐	๒๔	๘๘๔,๐๐๐	๒๔	๘๘๔,๐๐๐	๒๔	๘๘๔,๐๐๐	๑๒๐	๔,๔๑๓,๙๐๐
๓.๑ แผนงานสร้างความเข้มแข็งของชุมชน	๑๕	๗๒๘,๐๐๐	๑๕	๗๒๘,๐๐๐	๑๕	๗๒๘,๐๐๐	๑๕	๗๒๘,๐๐๐	๑๕	๗๒๘,๐๐๐	๗๕	๓,๖๔๐,๐๐๐
๓.๓ แผนงานสังคมสงเคราะห์	๑	๕๐,๐๐๐	๑	๕๐,๐๐๐	๑	๕๐,๐๐๐	๑	๕๐,๐๐๐	๑	๕๐,๐๐๐	๕	๒๕๐,๐๐๐
๓.๔ แผนงานงบบกกลาง	๓	๒๖,๖๔๒,๐๐๐	๓	๒๖,๘๔๒,๐๐๐	๓	๒๗,๐๔๒,๐๐๐	๓	๒๗,๒๔๒,๐๐๐	๓	๒๗,๔๔๒,๐๐๐	๑๕	๑๓๕,๒๑๐,๐๐๐
<b>รวม</b>	<b>๔๓</b>	<b>๒๘,๒๙๗,๙๐๐</b>	<b>๔๓</b>	<b>๒๘,๕๐๔,๐๐๐</b>	<b>๔๓</b>	<b>๒๘,๗๑๐,๐๐๐</b>	<b>๔๓</b>	<b>๒๘,๙๐๔,๐๐๐</b>	<b>๔๓</b>	<b>๒๙,๑๐๔,๐๐๐</b>	<b>๒๑๕</b>	<b>๑๔๓,๕๑๓,๙๐๐</b>
<b>๔. ยุทธศาสตร์การพัฒนาด้านการศึกษาศาสนาและวัฒนธรรม</b>												
๔.๑ แผนงานการศึกษา	๑๗	๔,๖๑๑,๑๙๘	๑๕	๔,๔๑๑,๕๙๘	๑๕	๔,๔๕๑,๕๙๘	๑๕	๔,๔๗๑,๕๙๘	๑๕	๔,๔๙๑,๕๙๘	๗๗	๒๒,๔๓๗,๕๙๐
๔.๒ แผนงานการศาสนา วัฒนธรรมและนันทนาการ	๒๘	๘๗๕,๐๐๐	๒๘	๘๗๕,๐๐๐	๒๘	๘๗๕,๐๐๐	๒๘	๘๗๕,๐๐๐	๒๘	๘๗๕,๐๐๐	๑๔๐	๔,๓๗๕,๐๐๐
<b>รวม</b>	<b>๔๕</b>	<b>๕,๔๘๖,๑๙๘</b>	<b>๔๓</b>	<b>๕,๒๘๖,๕๙๘</b>	<b>๔๓</b>	<b>๕,๓๒๖,๕๙๘</b>	<b>๔๓</b>	<b>๕,๓๔๖,๕๙๘</b>	<b>๔๓</b>	<b>๕,๓๖๖,๕๙๘</b>	<b>๒๑๗</b>	<b>๒๖,๘๑๒,๕๙๐</b>

บัญชีสรุปโครงการพัฒนา  
แผนพัฒนาท้องถิ่น (พ.ศ. ๒๕๖๖ - ๒๕๗๐)  
เทศบาลตำบลยี่หว้า อำเภอสันป่าตอง จังหวัดเชียงใหม่

ยุทธศาสตร์	ปี ๒๕๖๖		ปี ๒๕๖๗		ปี ๒๕๖๘		ปี ๒๕๖๙		ปี ๒๕๗๐		รวม ๕ ปี	
	จำนวนโครงการ	งบประมาณ (บาท)	จำนวนโครงการ	งบประมาณ (บาท)	จำนวนโครงการ	งบประมาณ (บาท)	จำนวนโครงการ	งบประมาณ (บาท)	จำนวนโครงการ	งบประมาณ (บาท)	จำนวนโครงการ	งบประมาณ
<b>๕. ยุทธศาสตร์การพัฒนาด้านสาธารณสุข</b>												
๕.๑ แผนงานสาธารณสุข	๒๙	๑,๗๐๐,๐๐๐	๒๙	๑,๗๐๐,๐๐๐	๓๑	๑,๗๐๐,๐๐๐	๓๑	๑,๗๐๐,๐๐๐	๓๑	๑,๗๐๐,๐๐๐	๑๕๑	๘,๕๐๐,๐๐๐
รวม	๒๙	๑,๗๐๐,๐๐๐	๒๙	๑,๗๐๐,๐๐๐	๓๑	๑,๗๐๐,๐๐๐	๓๑	๑,๗๐๐,๐๐๐	๓๑	๑,๗๐๐,๐๐๐	๑๕๑	๘,๕๐๐,๐๐๐
<b>๖. ยุทธศาสตร์การพัฒนาด้านทรัพยากรธรรมชาติและสิ่งแวดล้อม</b>												
๖.๑ แผนงานเคหะและชุมชน	๑๔	๑,๙๐๕,๐๐๐	๒๒	๒,๐๐๕,๐๐๐	๒๒	๒,๐๐๕,๐๐๐	๒๓	๒,๐๒๕,๐๐๐	๒๓	๒,๐๒๕,๐๐๐	๑๐๔	๙,๙๖๕,๐๐๐
๖.๒ แผนงานการศาสนา วัฒนธรรมและนันทนาการ	๒	๑,๕๒๒,๐๐๐	๒	๑,๕๒๒,๐๐๐	๒	๑,๕๒๒,๐๐๐	๒	๑,๕๒๒,๐๐๐	๒	๑,๕๒๒,๐๐๐	๑๐	๗,๖๑๐,๐๐๐
รวม	๑๖	๓,๔๒๗,๐๐๐	๒๔	๓,๕๒๗,๐๐๐	๒๔	๓,๕๒๗,๐๐๐	๒๕	๓,๕๔๗,๐๐๐	๒๕	๓,๕๔๗,๐๐๐	๑๑๔	๑๗,๕๗๕,๐๐๐
<b>๗. ยุทธศาสตร์การพัฒนาด้านการเมืองการปกครอง</b>												
๗.๑ แผนงานบริหารทั่วไป	๒๑	๑,๐๔๕,๐๐๐	๑๙	๑,๐๐๗,๐๐๐	๑๙	๒,๕๐๗,๐๐๐	๑๙	๑,๐๒๗,๐๐๐	๑๙	๑,๐๒๗,๐๐๐	๙๗	๖,๖๑๓,๐๐๐
๗.๒ แผนงานสร้างความเข้มแข็งของชุมชน	๑	๑๕๐,๐๐๐	๑	๑๕๐,๐๐๐	๑	๑๕๐,๐๐๐	๑	๑๕๐,๐๐๐	๑	๑๕๐,๐๐๐	๕	๗๕๐,๐๐๐
รวม	๒๒	๑,๑๙๕,๐๐๐	๒๐	๑,๑๕๗,๐๐๐	๒๐	๒,๖๕๗,๐๐๐	๒๐	๑,๑๗๗,๐๐๐	๒๐	๑,๑๗๗,๐๐๐	๑๐๒	๗,๓๖๓,๐๐๐
รวมทั้งสิ้น	๒๑๒	๔๘,๑๔๕,๐๙๘	๒๑๕	๕๓,๑๑๓,๓๙๘	๒๒๓	๕๑,๗๗๗,๑๙๘	๒๑๙	๕๕,๓๓๕,๕๙๘	๒๑๕	๘๑,๘๖๒,๗๗๘	๑,๑๑๔	๒๙๐,๒๔๑,๐๗๐

บัญชีสรุปโครงการพัฒนา ที่นำมาจากแผนพัฒนาหมู่บ้าน  
เทศบาลตำบลยู่หว่า อำเภอสันป่าตอง จังหวัดเชียงใหม่

โครงการนำมาจากแผนพัฒนาหมู่บ้าน	ปี ๒๕๖๖		ปี ๒๕๖๗		ปี ๒๕๖๘		ปี ๒๕๖๙		ปี ๒๕๗๐		รวม ๕ ปี	
	จำนวนโครงการ	งบประมาณ (บาท)	จำนวนโครงการ	งบประมาณ (บาท)	จำนวนโครงการ	งบประมาณ (บาท)	จำนวนโครงการ	งบประมาณ (บาท)	จำนวนโครงการ	งบประมาณ (บาท)	จำนวนโครงการ	งบประมาณ
๑. ยุทธศาสตร์การพัฒนาด้านโครงสร้างพื้นฐาน	๔๒	๖,๖๔๕,๐๐๐	๔๔	๑๒,๑๓๗,๕๐๐	๔๙	๘,๖๘๑,๖๐๐	๔๕	๑๓,๙๘๑,๐๐๐	๗๐	๒๐,๒๙๓,๑๘๐	๒๕๐	๖๑,๗๓๘,๒๘๐
๒. ยุทธศาสตร์การพัฒนาด้านเศรษฐกิจ	๒	๔๐,๐๐๐	๒	๔๐,๐๐๐	๒	๔๐,๐๐๐	๒	๔๐,๐๐๐	๒	๔๐,๐๐๐	๑๐	๒๐๐,๐๐๐
๓. ยุทธศาสตร์การพัฒนาด้านสังคม	๑๔	๖๓๒,๙๐๐	๑๔	๖๓๒,๙๐๐	๑๔	๖๓๒,๙๐๐	๑๔	๖๓๒,๙๐๐	๑๔	๖๓๒,๙๐๐	๗๐	๓,๑๖๔,๕๐๐
๔. ยุทธศาสตร์การพัฒนาด้านการศึกษา ศาสนา วัฒนธรรมและกีฬา	๑๘	๔๙๘,๐๐๐	๑๘	๔๙๘,๐๐๐	๑๘	๔๙๘,๐๐๐	๑๘	๔๙๘,๐๐๐	๑๘	๔๙๘,๐๐๐	๙๐	๒,๔๙๐,๐๐๐
๕. ยุทธศาสตร์การพัฒนาด้านสาธารณสุข	๑๖	๔๕๐,๐๐๐	๑๖	๔๕๐,๐๐๐	๑๖	๔๕๐,๐๐๐	๑๖	๔๕๐,๐๐๐	๑๖	๔๕๐,๐๐๐	๘๐	๒,๒๕๐,๐๐๐
๖. ยุทธศาสตร์การพัฒนาด้านทรัพยากรธรรมชาติและสิ่งแวดล้อม	๗	๗๐,๐๐๐	๑๕	๑๕๐,๐๐๐	๑๕	๑๕๐,๐๐๐	๑๕	๑๕๐,๐๐๐	๑๕	๑๕๐,๐๐๐	๖๗	๖๗๐,๐๐๐
๗. ยุทธศาสตร์การพัฒนาด้านเมือง การบริหารจัดการที่ดี	๑	๓,๐๐๐	๑	๓,๐๐๐	๑	๓,๐๐๐	๑	๓,๐๐๐	๑	๓,๐๐๐	๕	๑๕,๐๐๐
<b>รวมทั้งสิ้น</b>	<b>๑๐๐</b>	<b>๘,๓๓๘,๙๐๐</b>	<b>๑๑๐</b>	<b>๑๓,๙๑๑,๔๐๐</b>	<b>๑๑๕</b>	<b>๑๐,๔๕๕,๕๐๐</b>	<b>๑๑๑</b>	<b>๑๕,๗๕๔,๙๐๐</b>	<b>๑๓๖</b>	<b>๒๒,๐๖๗,๐๘๐</b>	<b>๕๗๒</b>	<b>๗๐,๕๒๘,๙๒๔</b>



## ๒. บัญชีโครงการพัฒนาท้องถิ่น

**รายละเอียดโครงการพัฒนา**  
**แผนพัฒนาท้องถิ่น (พ.ศ.๒๕๖๖ - ๒๕๗๐)**  
**เทศบาลตำบลยูงหว้า อำเภอสันป่าตอง จังหวัดเชียงใหม่**

- ก. ยุทธศาสตร์จังหวัดที่ ๓ การส่งเสริมการค้า การลงทุน บนฐานเศรษฐกิจสร้างสรรค์ และการพัฒนาบริการสุขภาพ  
 ข. ยุทธศาสตร์การพัฒนาขององค์กรปกครองส่วนท้องถิ่นในเขตจังหวัด ที่ ๒ ยุทธศาสตร์ด้านโครงสร้างพื้นฐาน สาธารณูปโภค และแหล่งน้ำ  
 ค. ยุทธศาสตร์การพัฒนาของเทศบาลตำบลยูงหว้า ยุทธศาสตร์ที่ ๑. ยุทธศาสตร์การพัฒนาด้านโครงสร้างพื้นฐาน

## ๑.๑ แผนงานอุตสาหกรรมและการโยธา (ด้านคมนาคม)

ที่	โครงการ	วัตถุประสงค์	เป้าหมาย (ผลผลิตของโครงการ)	งบประมาณ					ตัวชี้วัด (KPI)	ผลที่คาดว่าจะได้รับ	หน่วยงาน รับผิดชอบหลัก
				๒๕๖๖ (บาท)	๒๕๖๗ (บาท)	๒๕๖๘ (บาท)	๒๕๖๙ (บาท)	๒๕๗๐ (บาท)			
๑	ก่อสร้างถนนคอนกรีตเสริมเหล็ก พร้อมขยายปีกจราจร ถนนขอย ๙ บ้านสันป่าตอง หมู่ที่ ๑ ตำบลยูงหว้า อำเภอสันป่าตอง จังหวัดเชียงใหม่	เพื่อให้การคมนาคมในหมู่บ้าน มีความสะดวก รวดเร็วและปลอดภัย	ก่อสร้างถนนคอนกรีตเสริมเหล็ก พร้อมขยายปีกจราจร ถนนขอย ๙ บ้านสันป่าตอง หมู่ที่ ๑ ขนาดกว้าง ๓.๕๐ เมตร ยาว ๓๗.๐๐ เมตร หนา ๐.๑๕ เมตร พื้นที่เสริมขยาย ปีกจราจร ๗.๖๐ ตารางเมตร พื้นที่ดำเนินการรวม ๑๓๗.๑๐ ตารางเมตร จำนวน ๑ แห่ง	๙๓,๐๐๐					จำนวนระยะทาง ที่ก่อสร้างแล้วเสร็จ	ประชาชนเดินทางไปมา สะดวกรวดเร็วปลอดภัย	กองช่าง
๒	ก่อสร้างถนนคอนกรีตเสริมเหล็ก ถนนขอย ๑ บ้านสันป่าตอง หมู่ที่ ๑ ตำบลยูงหว้า อำเภอสันป่าตอง จังหวัดเชียงใหม่	เพื่อการคมนาคมในหมู่บ้านมีความ สะดวกรวดเร็วและปลอดภัย	ก่อสร้างถนนคอนกรีตเสริมเหล็ก ถนนขอย ๑ บ้านสันป่าตอง หมู่ที่ ๑ ขนาดกว้าง ๓.๐๐ เมตร ยาว ๕๖.๕๐ เมตร หนา ๐.๑๕ เมตร พื้นที่ดำเนินการรวม ๑๖๙.๕๐ ตารางเมตร จำนวน ๑ แห่ง	๙๕,๐๐๐					จำนวนระยะทางที่ ก่อสร้างแล้วเสร็จ	ประชาชนเดินทางไปมา สะดวกรวดเร็วปลอดภัย	กองช่าง
๓	ก่อสร้างถนนคอนกรีตเสริมเหล็ก พร้อมขยายปีกจราจรเชื่อมทาง ถนนขอย ๖ บ้านสันป่าตอง หมู่ที่ ๑ ตำบลยูงหว้า อำเภอสันป่าตอง จังหวัดเชียงใหม่	เพื่อการคมนาคมในหมู่บ้านมีความ สะดวกรวดเร็วและปลอดภัย	ก่อสร้างถนนคอนกรีตเสริมเหล็ก ถนนขอย ๖ บ้านสันป่าตอง หมู่ที่ ๑ ขนาดกว้าง ๔.๐๐ เมตร ยาว ๑๓๒.๕๐ เมตร หนา ๐.๑๕ เมตร พื้นที่ขยายปีกจราจรเชื่อมทาง ๖.๓๐ ตารางเมตร พื้นที่ดำเนินการรวม ๕๓๖.๓๐ ตารางเมตร จำนวน ๑ แห่ง	๓๑๐,๐๐๐					จำนวนระยะทางที่ ก่อสร้างแล้วเสร็จ	ประชาชนเดินทางไปมา สะดวกรวดเร็วปลอดภัย	กองช่าง

ที่	โครงการ	วัตถุประสงค์	เป้าหมาย (ผลผลิตของโครงการ)	งบประมาณ					ตัวชี้วัด (KPI)	ผลที่คาดว่าจะได้รับ	หน่วยงาน รับผิดชอบหลัก
				๒๕๖๖ (บาท)	๒๕๖๗ (บาท)	๒๕๖๘ (บาท)	๒๕๖๙ (บาท)	๒๕๗๐ (บาท)			
๔	ก่อสร้างถนนคอนกรีตเสริมเหล็ก พร้อมขยายปีกจราจรเชื่อมทาง ถนนซอย ๕ บ้านกลาง หมู่ที่ ๒ ตำบลยุหว่า อำเภอสันป่าตอง จังหวัดเชียงใหม่	เพื่อให้การคมนาคมในหมู่บ้าน มีความสะดวก รวดเร็วและปลอดภัย	ก่อสร้างถนนคอนกรีตเสริมเหล็ก พร้อมขยายปีกจราจรเชื่อมทาง ถนนซอย ๕ บ้านกลาง หมู่ที่ ๒ ตำบลยุหว่า อำเภอสันป่าตอง ขนาดกว้าง ๓.๕๐ เมตร ยาว ๑๗๒.๐๐ เมตร หนา ๐.๑๕ เมตร พื้นที่เสริมขยายปีกจราจร ๓.๐๐ ตารางเมตร พื้นที่ดำเนินการรวม ๖๐๕.๐๐ ตารางเมตร และติดตั้งเสาไฟฟ้า คอ. สูง ๘ เมตร พร้อมติดตั้งโคมไฟถนนโซล่าเซลล์ LED ขนาด ๑๐๐ วัตต์ จำนวน ๖ ชุด จำนวน ๑ แห่ง	๔๖๖,๐๐๐					จำนวนระยะทาง ที่ก่อสร้างแล้วเสร็จ	ประชาชนเดินทางไปมา สะดวกรวดเร็วปลอดภัย	กองช่าง
๕	ก่อสร้างถนนคอนกรีตเสริมเหล็ก พร้อมขยายปีกจราจรเชื่อมทาง ถนนซอย ๘/๑ บ้านหนองหวาย หมู่ที่ ๓ ตำบลยุหว่า อำเภอสันป่าตอง จังหวัดเชียงใหม่	เพื่อให้การคมนาคมในหมู่บ้าน มีความสะดวก รวดเร็วและปลอดภัย	ก่อสร้างถนนคอนกรีตเสริมเหล็ก พร้อมขยายปีกจราจรเชื่อมทาง ถนนซอย ๘/๑ บ้านหนองหวาย หมู่ที่ ๓ ตำบลยุหว่า อำเภอสันป่าตอง ขนาดกว้าง ๓.๐๐ เมตร ยาว ๔๓.๕๐ เมตร หนา ๐.๑๕ เมตร พื้นที่เสริมขยายปีกจราจร ๐.๙๓ ตารางเมตร พื้นที่ดำเนินการรวม ๑๓๑.๔๓ ตารางเมตร จำนวน ๑ แห่ง	๗๙,๐๐๐					จำนวนระยะทาง ที่ก่อสร้างแล้วเสร็จ	ประชาชนเดินทางไปมา สะดวกรวดเร็วปลอดภัย	กองช่าง
๖	ก่อสร้างถนนลาดยางโดยเสริมผิวแอสฟัลติกคอนกรีต คอนกรีต (โอเวอร์เลย์) ถนนซอย ๘ บ้านหนองหวาย หมู่ที่ ๓ ตำบลยุหว่า อำเภอสันป่าตอง จังหวัดเชียงใหม่	เพื่อให้การคมนาคมในหมู่บ้าน มีความสะดวก รวดเร็วและปลอดภัย	เสริมผิวลาดยางแอสฟัลติกคอนกรีต (โอเวอร์เลย์) ถนนซอย ๘ บ้านหนองหวาย หมู่ที่ ๓ ตำบลยุหว่า อำเภอสันป่าตอง จังหวัดเชียงใหม่ ขนาดกว้าง ๓.๕๐ เมตร ยาว ๑๕๗.๐๐ เมตร หนา ๐.๐๕ เมตร พื้นที่ดำเนินการรวม ๕๔๙.๕๐ ตารางเมตร จำนวน ๑ แห่ง	๒๓๔,๐๐๐					จำนวนระยะทาง ที่ก่อสร้างแล้วเสร็จ	ประชาชนเดินทางไปมา สะดวกรวดเร็วปลอดภัย	กองช่าง

ที่	โครงการ	วัตถุประสงค์	เป้าหมาย (ผลผลิตของโครงการ)	งบประมาณ					ตัวชี้วัด (KPI)	ผลที่คาดว่าจะได้รับ	หน่วยงาน รับผิดชอบหลัก
				๒๕๖๖ (บาท)	๒๕๖๗ (บาท)	๒๕๖๘ (บาท)	๒๕๖๙ (บาท)	๒๕๗๐ (บาท)			
๗	ก่อสร้างถนนคอนกรีตเสริมเหล็ก พร้อมขยายปีกจราจรเชื่อมทาง ถนนซอยนางปิมป่า บ้านต้นผึ้ง หมู่ที่ ๙ ตำบลยุหว่า อำเภอสันป่าตอง จังหวัดเชียงใหม่	เพื่อให้การคมนาคมในหมู่บ้าน มีความสะดวก รวดเร็วและปลอดภัย	ก่อสร้างถนนคอนกรีตเสริมเหล็ก พร้อมขยายปีกจราจรเชื่อมทาง ถนนซอยนางปิมป่า บ้านต้นผึ้ง หมู่ที่ ๙ ตำบลยุหว่า อำเภอสันป่าตอง ขนาดกว้าง ๓.๕๐ เมตร ยาว ๔๓.๐๐ เมตร หนา ๐.๑๕ เมตร พื้นที่เสริมขยายปีกจราจร ๑.๐๐ ตารางเมตร พื้นที่ดำเนินการรวม ๑๕๑.๕๐ ตารางเมตร และก่อสร้างท่อระบายน้ำโดยวางท่อกลม คอนกรีตเสริมเหล็กขนาดเส้นผ่าศูนย์กลาง ๐.๔๐ เมตร พร้อมบ่อพัก ความยาววางท่อ ระบายน้ำพร้อมบ่อพัก ๓๔.๐๐ เมตร จำนวน ๑ แห่ง	๑๖๕,๐๐๐					จำนวนระยะทาง ที่ก่อสร้างแล้วเสร็จ	ประชาชนเดินทางไปมา สะดวกรวดเร็วปลอดภัย	กองช่าง
๘	ก่อสร้างถนนคอนกรีตเสริมเหล็ก พร้อมขยายปีกจราจรเชื่อมทาง ถนนซอยบ้านนายสาโรจน์ บ้านต้นผึ้ง หมู่ที่ ๙ ตำบลยุหว่า อำเภอสันป่าตอง จังหวัดเชียงใหม่	เพื่อให้การคมนาคมในหมู่บ้าน มีความสะดวก รวดเร็วและปลอดภัย	ก่อสร้างถนนคอนกรีตเสริมเหล็ก พร้อมขยายปีกจราจรเชื่อมทาง ถนนซอยบ้านนายสาโรจน์ บ้านต้นผึ้ง หมู่ที่ ๙ ตำบลยุหว่า อำเภอสันป่าตอง ขนาดกว้าง ๓.๐๐ เมตร ยาว ๒๙.๕๐ เมตร หนา ๐.๑๕ เมตร พื้นที่เสริมขยายปีกจราจร ๓.๓๐ ตารางเมตร พื้นที่ดำเนินการรวม ๙๑.๘๐ ตารางเมตร จำนวน ๑ แห่ง	๕๕,๐๐๐					จำนวนระยะทาง ที่ก่อสร้างแล้วเสร็จ	ประชาชนเดินทางไปมา สะดวกรวดเร็วปลอดภัย	กองช่าง
๙	ก่อสร้างถนนคอนกรีตเสริมเหล็ก พร้อมขยายปีกจราจรเชื่อมทาง ถนนซอย ๙ บ้านศาลา หมู่ที่ ๑๑ ตำบลยุหว่า อำเภอสันป่าตอง จังหวัดเชียงใหม่	เพื่อการคมนาคมในหมู่บ้านมีความ สะดวกรวดเร็วและปลอดภัย	ก่อสร้างถนนคอนกรีตเสริมเหล็ก พร้อมขยายปีกจราจรเชื่อมทาง ถนนซอย ๙ บ้านศาลา หมู่ที่ ๑๑ ตำบลยุหว่า ขนาดกว้าง ๒.๕๐ เมตร ยาว ๑๐๕.๕๐ เมตร หนา ๐.๑๕ เมตร พื้นที่เสริมขยายปีกจราจร ๑.๗๐ ตารางเมตร พื้นที่ดำเนินการรวม ๒๖๕.๔๕ ตารางเมตร จำนวน ๑ แห่ง	๑๕๐,๐๐๐					จำนวนระยะทางที่ ก่อสร้างแล้วเสร็จ	ประชาชนเดินทางไปมา สะดวกรวดเร็วปลอดภัย	กองช่าง

ที่	โครงการ	วัตถุประสงค์	เป้าหมาย (ผลผลิตของโครงการ)	งบประมาณ					ตัวชี้วัด (KPI)	ผลที่คาดว่าจะได้รับ	หน่วยงาน รับผิดชอบหลัก
				๒๕๖๖ (บาท)	๒๕๖๗ (บาท)	๒๕๖๘ (บาท)	๒๕๖๙ (บาท)	๒๕๗๐ (บาท)			
๑๐	ปรับปรุงถนนโดยการเสริมผิวลาดยางแอสฟัลท์ติกคอนกรีต (โอเวอร์เลย์) พร้อมขยายผิวจราจรเชื่อมทาง ถนนสายหลักบ้านดอนตัน ทางหลวงท้องถิ่น ชั้น ๕ รหัสสายทางที่ ชม.๑๘๐ - ๐๒๙ บ้านดอนตัน หมู่ที่ ๑๒ ตำบลยุหว่า อำเภอสันป่าตอง จังหวัดเชียงใหม่	เพื่อให้การคมนาคมในหมู่บ้านมีความสะดวก รวดเร็วและปลอดภัย	เสริมผิวลาดยางแอสฟัลท์ติกคอนกรีต (โอเวอร์เลย์) พร้อมขยายปีกจราจรเชื่อมทางบ้านดอนตัน หมู่ที่ ๑๒ ตำบลยุหว่า อำเภอสันป่าตอง จังหวัดเชียงใหม่ ขนาดกว้าง ๔.๐๐ เมตร ยาว ๓๐๐.๐๐ เมตร หนา ๐.๐๕ เมตร พื้นที่เสริมขยายปีกจราจรเชื่อมทาง ๒๘.๕๐ ตารางเมตร พื้นที่ดำเนินการรวม ๑,๒๒๕.๕๐ ตารางเมตร จำนวน ๑ แห่ง	๔๙๒,๐๐๐					จำนวนระยะทางที่ก่อสร้างแล้วเสร็จ	ประชาชนเดินทางไปมาสะดวกรวดเร็วปลอดภัย	กองช่าง
๑๑	ก่อสร้างพื้นลานคอนกรีตเสริมเหล็ก บริเวณหน้าสำนักงานเทศบาลตำบลยุหว่า อำเภอสันป่าตอง จังหวัดเชียงใหม่	เพื่อให้เทศบาลตำบลยุหว่า มีสถานที่สำหรับการจัดกิจกรรมต่าง ๆ และเป็นสถานที่สำหรับจอดรถได้	ก่อสร้างพื้นลานคอนกรีตเสริมเหล็ก บริเวณหน้าสำนักงานเทศบาลตำบลยุหว่า อำเภอสันป่าตอง จังหวัดเชียงใหม่ พื้นที่ดำเนินการ ๗๔๖.๐๐ ตารางเมตร หนา ๐.๑๒๕ เมตร และปรับปรุงรางระบายน้ำเดิม ขนาดกว้าง ๐.๓๐ เมตร ยาว ๑๐๘ เมตร ลึกเฉลี่ย ๐.๒๕ เมตร จำนวน ๑ แห่ง	๔๙๕,๐๐๐					จำนวนพื้นลานคอนกรีตเสริมเหล็กที่ก่อสร้างแล้วเสร็จ	เทศบาลตำบลยุหว่ามีสถานที่สำหรับจัดกิจกรรม และมีสถานที่สำหรับจอดรถได้	กองช่าง
๑๒	ก่อสร้างถนนคอนกรีตเสริมเหล็ก ถนนซอย ๑๐ บ้านสันป่าตอง หมู่ที่ ๑ ตำบลยุหว่า อำเภอสันป่าตอง จังหวัดเชียงใหม่	เพื่อการคมนาคมในหมู่บ้านมีความสะดวกรวดเร็วและปลอดภัย	ก่อสร้างถนนคอนกรีตเสริมเหล็ก ถนนซอย ๑๐ บ้านสันป่าตอง หมู่ที่ ๑ ตำบลยุหว่า อำเภอสันป่าตอง จังหวัดเชียงใหม่ ขนาดกว้าง ๒.๕๐ เมตร ยาว ๔๐๐.๐๐ เมตร หนา ๐.๑๕ เมตร พื้นที่ดำเนินการรวม ๑,๐๐๐ ตารางเมตร จำนวน ๑ แห่ง		๖๐๐,๐๐๐				จำนวนระยะทางที่ก่อสร้างแล้วเสร็จ	ประชาชนเดินทางไปมาสะดวกรวดเร็วปลอดภัย	กองช่าง
๑๓	ปรับปรุงผิวจราจรถนนคอนกรีต โดยการเสริมผิวลาดยางแอสฟัลท์ติกคอนกรีต (โอเวอร์เลย์) ถนนสายหลัก ไปโรงพยาบาลสันป่าตอง บ้านหนองสะเรียม หมู่ที่ ๑๕ ตำบลยุหว่า อำเภอสันป่าตอง จังหวัดเชียงใหม่	เพื่อการคมนาคมในหมู่บ้านมีความสะดวกรวดเร็วและปลอดภัย	ปรับปรุงผิวจราจรถนนคอนกรีต โดยการเสริมผิวลาดยางแอสฟัลท์ติกคอนกรีต (โอเวอร์เลย์) ถนนสายหลัก ไปโรงพยาบาลสันป่าตอง หมู่ที่ ๑๕ ตำบลยุหว่า ขนาดกว้าง ๔.๐๐ เมตร ยาว ๓๕๐.๐๐ เมตร หนา ๐.๐๕ ม. พื้นที่ดำเนินการรวม ๑,๔๐๐ ตารางเมตร จำนวน ๑ แห่ง		๕๖๐,๐๐๐				จำนวนระยะทางที่ก่อสร้างแล้วเสร็จ	ประชาชนเดินทางไปมาสะดวกรวดเร็วปลอดภัย	กองช่าง

ที่	โครงการ	วัตถุประสงค์	เป้าหมาย (ผลผลิตของโครงการ)	งบประมาณ					ตัวชี้วัด (KPI)	ผลที่คาดว่าจะได้รับ	หน่วยงาน รับผิดชอบหลัก
				๒๕๖๖ (บาท)	๒๕๖๗ (บาท)	๒๕๖๘ (บาท)	๒๕๖๙ (บาท)	๒๕๗๐ (บาท)			
๑๔	ก่อสร้างถนนคอนกรีตเสริมเหล็ก ถนนซอย ๗/๒ บ้านกลาง หมู่ที่ ๒ ตำบลยุหว่า อำเภอสันป่าตอง จังหวัดเชียงใหม่	เพื่อให้การคมนาคมในหมู่บ้าน มีความสะดวก รวดเร็วและปลอดภัย	ก่อสร้างถนนคอนกรีตเสริมเหล็ก ถนนซอย ๗/๒ บ้านกลาง หมู่ที่ ๒ ตำบลยุหว่า ขนาดกว้าง ๓.๕๐ เมตร ยาว ๖๘.๕๐ เมตร หนา ๐.๑๐ เมตร พื้นที่ดำเนินการรวม ๒๓๙.๗๕ ตารางเมตร จำนวน ๑ แห่ง	๑๓๙,๐๐๐					จำนวนระยะทาง ที่ก่อสร้างแล้วเสร็จ	ประชาชนเดินทางไปมา สะดวกรวดเร็วปลอดภัย	กองช่าง
๑๕	ก่อสร้างถนนคอนกรีตเสริมเหล็ก ถนนซอย ๙/๑ บ้านหนองหวาย หมู่ที่ ๓ ตำบลยุหว่า อำเภอสันป่าตอง จังหวัดเชียงใหม่	เพื่อให้การคมนาคมในหมู่บ้าน มีความสะดวก รวดเร็วและปลอดภัย	ก่อสร้างถนนคอนกรีตเสริมเหล็ก ถนนซอย ๙/๑ บ้านหนองหวาย หมู่ที่ ๓ ตำบลยุหว่า ขนาดกว้าง ๔.๐๐ เมตร ยาว ๗๕.๐๐ เมตร หนา ๐.๑๕ เมตร พื้นที่ดำเนินการรวม ๓๐๐.๐๐ ตารางเมตร จำนวน ๑ แห่ง		๑๘๐,๐๐๐				จำนวนระยะทาง ที่ก่อสร้างแล้วเสร็จ	ประชาชนเดินทางไปมา สะดวกรวดเร็วปลอดภัย	กองช่าง
๑๖	ก่อสร้างถนนคอนกรีตเสริมเหล็ก ถนนซอย ๒/๑ บ้านกัวแลหลวง หมู่ที่ ๔ ตำบลยุหว่า อำเภอสันป่าตอง จังหวัดเชียงใหม่	เพื่อให้การคมนาคมในหมู่บ้าน มีความสะดวก รวดเร็วและปลอดภัย	ก่อสร้างถนนคอนกรีตเสริมเหล็ก ถนนซอย ๒/๑ บ้านกัวแลหลวง ขนาดกว้าง ๓.๐๐ เมตร ยาว ๓๒.๕๐ เมตร หนา ๐.๑๕ เมตร พื้นที่ดำเนินการรวม ๙๗.๕๐ ตารางเมตร จำนวน ๑ แห่ง		๕๘,๕๐๐				จำนวนระยะทาง ที่ก่อสร้างแล้วเสร็จ	ประชาชนเดินทางไปมา สะดวกรวดเร็วปลอดภัย	กองช่าง
๑๗	ก่อสร้างถนนลาดยาง โดยเสริมผิว ลาดยางแอสฟัลท์ติกคอนกรีต (โอเวอร์เลย์) พร้อมขยายปีกจราจร ถนนซอย ๗ บ้านกัวแลหลวง หมู่ที่ ๔ ตำบลยุหว่า อำเภอสันป่าตอง จังหวัดเชียงใหม่	เพื่อให้การคมนาคมในหมู่บ้าน มีความสะดวก รวดเร็วและปลอดภัย	เสริมผิวลาดยางแอสฟัลท์ติกคอนกรีต (โอเวอร์เลย์) พร้อมขยายปีกจราจร ถนนซอย ๗ บ้านกัวแลหลวง หมู่ที่ ๔ ตำบลยุหว่า อำเภอสันป่าตอง จังหวัดเชียงใหม่ ขนาดกว้าง ๓.๐๐ เมตร ยาว ๑๔๕.๐๐ เมตร หนา ๐.๐๕ เมตร พื้นที่ขยายปีกจราจร ๗.๕๐ ตารางเมตร พื้นที่ดำเนินการรวม ๔๔๒.๕๐ ตารางเมตร จำนวน ๑ แห่ง	๑๘๙,๐๐๐					จำนวนระยะทาง ที่ก่อสร้างแล้วเสร็จ	ประชาชนเดินทางไปมา สะดวกรวดเร็วปลอดภัย	กองช่าง

ที่	โครงการ	วัตถุประสงค์	เป้าหมาย (ผลผลิตของโครงการ)	งบประมาณ					ตัวชี้วัด (KPI)	ผลที่คาดว่าจะได้รับ	หน่วยงาน รับผิดชอบหลัก	
				๒๕๖๖ (บาท)	๒๕๖๗ (บาท)	๒๕๖๘ (บาท)	๒๕๖๙ (บาท)	๒๕๗๐ (บาท)				
๑๘	ก่อสร้างถนนคอนกรีตเสริมเหล็ก ถนนซอย ๘/๒ บ้านอุเม็ง หมู่ที่ ๕ ตำบลยุหว่า อำเภอสันป่าตอง จังหวัดเชียงใหม่	เพื่อการคมนาคมในหมู่บ้านมีความ สะดวกรวดเร็วและปลอดภัย	ก่อสร้างถนนคอนกรีตเสริมเหล็ก ถนนซอย ๘/๒ บ้านอุเม็ง หมู่ที่ ๕ ตำบลยุหว่า ช่วงที่ ๑ ขนาดกว้าง ๔.๐๐ เมตร ยาว ๑๕๘.๐๐ เมตร หน้า ๐.๑๕ เมตร ช่วงที่ ๒ ขนาดกว้าง ๓.๐๐ เมตร ยาว ๘๘.๐๐ เมตร หน้า ๐.๑๕ เมตร พื้นที่ดำเนินการรวม ๘๙๖.๐๐ ตารางเมตร จำนวน ๑ แห่ง		๕๓๗,๐๐๐					จำนวนระยะทางที่ ก่อสร้างแล้วเสร็จ	ประชาชนเดินทางไปมา สะดวกรวดเร็วปลอดภัย	กองช่าง
๑๙	ก่อสร้างถนนคอนกรีตเสริมเหล็ก พร้อม ขยายปีกจราจรเชื่อมทาง ถนนซอย ๑๑ บ้านหนองปิ้ง หมู่ที่ ๖ ตำบลยุหว่า อำเภอสันป่าตอง จังหวัดเชียงใหม่	เพื่อให้การคมนาคมในหมู่บ้าน มีความสะดวก รวดเร็วและปลอดภัย	ก่อสร้างถนนคอนกรีตเสริมเหล็ก พร้อม ขยายปีกจราจรเชื่อมทาง ถนนซอย ๑๑ บ้านหนองปิ้ง หมู่ที่ ๖ ตำบลยุหว่า ขนาดกว้าง ๓.๐๐ เมตร ยาว ๒๑๓.๐๐ เมตร หน้า ๐.๑๕ เมตร พื้นที่ดำเนินการรวม ๖๓๙.๐๐ ตารางเมตร จำนวน ๑ แห่ง		๓๘๓,๐๐๐					จำนวนระยะทางที่ ก่อสร้างแล้วเสร็จ	ประชาชนเดินทางไปมา สะดวกรวดเร็วปลอดภัย	กองช่าง
๒๐	ก่อสร้างถนนคอนกรีตเสริมเหล็ก พร้อมขยายปีกจราจรเชื่อมทาง ถนนซอย ๘/๑ บ้านหนองปิ้ง หมู่ที่ ๖ ตำบลยุหว่า อำเภอสันป่าตอง จังหวัดเชียงใหม่	เพื่อให้การคมนาคมในหมู่บ้าน มีความสะดวก รวดเร็วและปลอดภัย	ก่อสร้างถนนคอนกรีตเสริมเหล็ก พร้อมขยายปีกจราจรเชื่อมทาง ถนนซอย ๘/๑ บ้านหนองปิ้ง หมู่ที่ ๖ ขนาดกว้าง ๒.๕๐ เมตร ยาว ๔๐.๐๐ เมตร หน้า ๐.๑๕ เมตร พื้นที่เสริมผิวขยายปีกจราจร เชื่อมทาง ๓.๓๐ ตารางเมตร พื้นที่ดำเนินการ รวม ๑๐๓.๓๐ ตารางเมตร จำนวน ๑ แห่ง	๖๐,๐๐๐						จำนวนระยะทางที่ ก่อสร้างแล้วเสร็จ	ประชาชนเดินทางไปมา สะดวกรวดเร็วปลอดภัย	กองช่าง
๒๑	ก่อสร้างถนนคอนกรีตเสริมเหล็ก ถนนซอย ๘/๔ บ้านใหม่ม่วงกอน หมู่ที่ ๗ ตำบลยุหว่า อำเภอสันป่าตอง จังหวัดเชียงใหม่	เพื่อให้การคมนาคมในหมู่บ้าน มีความสะดวก รวดเร็วและปลอดภัย	ก่อสร้างถนนคอนกรีตเสริมเหล็ก ถนนซอย ๘/๔ บ้านใหม่ม่วงกอน หมู่ที่ ๗ ตำบลยุหว่า ขนาดกว้าง ๔.๐๐ เมตร ยาว ๑๑๐.๐๐ เมตร หน้า ๐.๑๕ เมตร พื้นที่ดำเนินการรวม ๖๓๙.๐๐ ตารางเมตร จำนวน ๑ แห่ง		๒๖๔,๐๐๐					จำนวนระยะทางที่ ก่อสร้างแล้วเสร็จ	ประชาชนเดินทางไปมา สะดวกรวดเร็วปลอดภัย	กองช่าง

ที่	โครงการ	วัตถุประสงค์	เป้าหมาย (ผลผลิตของโครงการ)	งบประมาณ					ตัวชี้วัด (KPI)	ผลที่คาดว่าจะได้รับ	หน่วยงาน รับผิดชอบหลัก	
				๒๕๖๖ (บาท)	๒๕๖๗ (บาท)	๒๕๖๘ (บาท)	๒๕๖๙ (บาท)	๒๕๗๐ (บาท)				
๒๒	ก่อสร้างถนนคอนกรีตเสริมเหล็ก ถนนซอย ๔/๒ บ้านใหม่ม่วงก้อน หมู่ที่ ๗ ตำบลยุหว่า อำเภอสันป่าตอง จังหวัดเชียงใหม่	เพื่อให้การคมนาคมในหมู่บ้าน มีความสะดวก รวดเร็วและปลอดภัย	ก่อสร้างถนนคอนกรีตเสริมเหล็ก ถนนซอย ๔/๒ บ้านใหม่ม่วงก้อน หมู่ที่ ๗ ตำบลยุหว่า ขนาดกว้าง ๓.๕๐ เมตร ยาว ๓๓.๐๐ เมตร หน้า ๐.๑๕ เมตร พื้นที่ดำเนินการรวม ๖๓๙.๐๐ ตารางเมตร จำนวน ๑ แห่ง		๖๕,๐๐๐					จำนวนระยะทางที่ ก่อสร้างแล้วเสร็จ	ประชาชนเดินทางไปมา สะดวกรวดเร็วปลอดภัย	กองช่าง
๒๓	ปรับปรุงผิวจราจร โดยการเสริมผิว ลาดยางแอสฟัลท์ติกคอนกรีต (โอเวอร์เลย์) ถนนซอย ๑ บ้านต้นผึ้ง หมู่ที่ ๙ ตำบลยุหว่า อำเภอสันป่าตอง จังหวัดเชียงใหม่	เพื่อการคมนาคมในหมู่บ้านมีความ สะดวกรวดเร็วและปลอดภัย	ปรับปรุงผิวจราจร โดยการเสริมผิว ลาดยางแอสฟัลท์ติกคอนกรีต (โอเวอร์เลย์) ถนนซอย ๑ บ้านต้นผึ้ง หมู่ที่ ๙ ช่วงที่ ๑ ขนาดกว้าง ๔.๐๐ เมตร ยาว ๙๕.๐๐ เมตร หน้า ๐.๐๕ เมตร ช่วงที่ ๒ ขนาดกว้าง ๔.๐๐ เมตร ยาว ๖๓.๐๐ เมตร หน้า ๐.๐๕ เมตร พื้นที่ขยาย ปีกจราจรเชื่อมทาง ๑๔.๘๐ ตารางเมตร พื้นที่ดำเนินการรวม ๖๔๖.๘๐ ตารางเมตร จำนวน ๑ แห่ง	๒๖๒,๐๐๐					จำนวนระยะทางที่ ปรับปรุงแล้วเสร็จ	ประชาชนเดินทางไปมา สะดวกรวดเร็วปลอดภัย	กองช่าง	
๒๔	ก่อสร้างถนนคอนกรีตเสริมเหล็ก ถนนสายหลักหมู่บ้านทางเข้า หนองสะเรียม บ้านต้นผึ้ง หมู่ที่ ๙ ตำบลยุหว่า อำเภอสันป่าตอง จังหวัดเชียงใหม่	เพื่อการคมนาคมมีความสะดวก รวดเร็วและปลอดภัย	ก่อสร้างถนนคอนกรีตเสริมเหล็ก ถนน สายหลักหมู่บ้านทางเข้าหนองสะเรียม บ้านต้นผึ้ง หมู่ที่ ๙ ตำบลยุหว่า ขนาดกว้าง ๕.๐๐ เมตร ยาว ๑๔๐.๐๐ เมตร หน้า ๐.๑๕ เมตร พื้นที่ดำเนินการรวม ๗๐๐.๐๐ ตารางเมตร จำนวน ๑ แห่ง		๔๕๐,๐๐๐				จำนวนระยะทางที่ ก่อสร้างแล้วเสร็จ	ประชาชนเดินทางไปมา สะดวกรวดเร็วปลอดภัย	กองช่าง	
๒๕	ก่อสร้างถนนคอนกรีตเสริมเหล็ก ถนนซอย ๖ บ้านศาลา หมู่ที่ ๑๑ ตำบลยุหว่า อำเภอสันป่าตอง จังหวัดเชียงใหม่	เพื่อการคมนาคมในหมู่บ้านมีความ สะดวกรวดเร็วและปลอดภัย	ก่อสร้างถนนคอนกรีตเสริมเหล็ก ถนนซอย ๖ บ้านศาลา หมู่ที่ ๑๑ ขนาดกว้าง ๓.๐๐ เมตร ยาว ๓๒.๐๐ เมตร หน้า ๐.๑๕ เมตร พื้นที่ดำเนินการรวม ๙๖.๐๐ ตารางเมตร จำนวน ๑ แห่ง		๕๘,๐๐๐				จำนวนระยะทางที่ ก่อสร้างแล้วเสร็จ	ประชาชนเดินทางไปมา สะดวกรวดเร็วปลอดภัย	กองช่าง	

ที่	โครงการ	วัตถุประสงค์	เป้าหมาย (ผลผลิตของโครงการ)	งบประมาณ					ตัวชี้วัด (KPI)	ผลที่คาดว่าจะได้รับ	หน่วยงาน รับผิดชอบหลัก	
				๒๕๖๖ (บาท)	๒๕๖๗ (บาท)	๒๕๖๘ (บาท)	๒๕๖๙ (บาท)	๒๕๗๐ (บาท)				
๒๖	ก่อสร้างถนนคอนกรีตเสริมเหล็ก ถนนซอย ๑๗ หมู่ที่ ๑๑ ตำบลยุหว่า อำเภอสันป่าตอง จังหวัดเชียงใหม่	เพื่อการคมนาคมในหมู่บ้านมีความ สะดวกรวดเร็วและปลอดภัย	ก่อสร้างถนนคอนกรีตเสริมเหล็ก ถนนซอย ๑๗ หมู่ที่ ๑๑ ตำบลยุหว่า ขนาดกว้าง ๓.๐๐ เมตร ยาว ๘๖.๐๐ เมตร หน้า ๐.๑๕ เมตร พื้นที่ดำเนินการรวม ๒๕๘.๐๐ ตารางเมตร จำนวน ๑ แห่ง		๑๕๕,๐๐๐					จำนวนระยะทางที่ ก่อสร้างแล้วเสร็จ	ประชาชนเดินทางไปมา สะดวกรวดเร็วปลอดภัย	กองช่าง
๒๗	ลงหินคลุกบดอัดแน่น ถนนซอย ๒ บ้านดอนตัน หมู่ที่ ๑๒ ตำบลยุหว่า อำเภอสันป่าตอง จังหวัดเชียงใหม่	เพื่อการคมนาคมในหมู่บ้านมีความ สะดวกรวดเร็วและปลอดภัย	ลงหินคลุกบดอัดแน่น ถนนซอย ๒ บ้านดอนตัน หมู่ที่ ๑๒ ตำบลยุหว่า ขนาดกว้าง ๒.๕๐ เมตร ยาว ๓๓.๐๐ เมตร หน้า ๐.๑๐ เมตร พื้นที่ดำเนินการรวม ๘๒.๕๐ ตารางเมตร จำนวน ๑ แห่ง		๕๕,๐๐๐					จำนวนระยะทางที่ ก่อสร้างแล้วเสร็จ	ประชาชนเดินทางไปมา สะดวกรวดเร็วปลอดภัย	กองช่าง
๒๘	ปรับปรุงผิวจราจร โดยการเสริมผิว ลาดยางแอสฟัลท์ติกคอนกรีต (โอเวอร์เลย์) ถนนซอย ๑ บ้านหนองพันเงิน หมู่ที่ ๑๓ ตำบลยุหว่า อำเภอสันป่าตอง จังหวัดเชียงใหม่	เพื่อการคมนาคมในหมู่บ้านมีความ สะดวกรวดเร็วและปลอดภัย	ปรับปรุงซ่อมแซมผิวจราจรโดยการ เสริมผิวลาดยางแอสฟัลท์ติกคอนกรีต (โอเวอร์เลย์) ถนนซอย ๑ บ้านหนองพันเงิน หมู่ที่ ๑๓ ช่วงที่ ๑ ขนาดกว้าง ๔.๐๐ เมตร ยาว ๑๒๖.๐๐ เมตร หน้า ๐.๐๕ เมตร ช่วงที่ ๒ ขนาดกว้าง ๒.๕๐ เมตร ยาว ๔๓.๐๐ เมตร หน้า ๐.๐๕ เมตร พื้นที่ดำเนินการรวม ๖๑๑.๕๐ ตารางเมตร จำนวน ๑ แห่ง		๒๔๕,๐๐๐					จำนวนระยะทางที่ ปรับปรุงแล้วเสร็จ	ประชาชนเดินทางไปมา สะดวกรวดเร็วปลอดภัย	กองช่าง
๒๙	ก่อสร้างถนนคอนกรีตเสริมเหล็ก ถนนซอย ๑๙ บ้านหนองสะเรียม หมู่ที่ ๑๕ ตำบลยุหว่า อำเภอสันป่าตอง จังหวัดเชียงใหม่	เพื่อการคมนาคมในหมู่บ้านมีความ สะดวกรวดเร็วและปลอดภัย	ก่อสร้างถนนคอนกรีตเสริมเหล็ก ถนนซอย ๑๙ บ้านหนองสะเรียม หมู่ที่ ๑๕ ขนาดกว้าง ๔.๐๐ เมตร ยาว ๑๐๗.๐๐ เมตร หน้า ๐.๑๕ เมตร พื้นที่ดำเนินการรวม ๔๒๘.๐๐ ตารางเมตร จำนวน ๑ แห่ง		๒๕๗,๐๐๐					จำนวนระยะทางที่ ก่อสร้างแล้วเสร็จ	ประชาชนเดินทางไปมา สะดวกรวดเร็วปลอดภัย	กองช่าง



ที่	โครงการ	วัตถุประสงค์	เป้าหมาย (ผลผลิตของโครงการ)	งบประมาณ					ตัวชี้วัด (KPI)	ผลที่คาดว่าจะได้รับ	หน่วยงาน รับผิดชอบหลัก
				๒๕๖๖ (บาท)	๒๕๖๗ (บาท)	๒๕๖๘ (บาท)	๒๕๖๙ (บาท)	๒๕๗๐ (บาท)			
๓๐	ก่อสร้างถนนคอนกรีตเสริมเหล็ก ถนนซอย ๑๓ บ้านสันป่าตอง หมู่ที่ ๑ ตำบลยุหว่า อำเภอสันป่าตอง จังหวัดเชียงใหม่	เพื่อการคมนาคมในหมู่บ้านมีความ สะดวกรวดเร็วและปลอดภัย	ก่อสร้างถนนคอนกรีตเสริมเหล็ก ถนนซอย ๑๓ บ้านสันป่าตอง หมู่ที่ ๑ ตำบลยุหว่า ขนาดกว้าง ๔.๐๐ เมตร ยาว ๒๔๘ เมตร หนา ๐.๑๕ เมตร พื้นที่ดำเนินการรวม ๙๙๒.๐๐ ตารางเมตร จำนวน ๑ แห่ง			๕๙๕,๐๐๐			จำนวนระยะทางที่ ก่อสร้างแล้วเสร็จ	ประชาชนเดินทางไปมา สะดวกรวดเร็วปลอดภัย	กองช่าง
๓๑	ก่อสร้างถนนคอนกรีตเสริมเหล็ก พร้อมขยายปีกจราจรเชื่อมทาง ถนนซอย ๑๓ บ้านกลาง หมู่ที่ ๒ ตำบลยุหว่า อำเภอสันป่าตอง จังหวัดเชียงใหม่	เพื่อการคมนาคมในหมู่บ้านมีความ สะดวกรวดเร็วและปลอดภัย	ก่อสร้างถนนคอนกรีตเสริมเหล็ก พร้อมขยายปีกจราจรเชื่อมทาง ถนนซอย ๑๓ บ้านกลาง หมู่ที่ ๒ ตำบลยุหว่า ขนาดกว้าง ๓.๐๐ เมตร ยาว ๖๒.๕๐ เมตร หนา ๐.๑๕ เมตร พื้นที่ขยายปีกจราจรเชื่อมทาง ๑๒.๓๕ ตารางเมตร พื้นที่ดำเนินการรวม ๑๙๙.๘๕ ตารางเมตร จำนวน ๑ แห่ง	๑๑๕,๐๐๐					จำนวนระยะทางที่ ก่อสร้างแล้วเสร็จ	ประชาชนเดินทางไปมา สะดวกรวดเร็วปลอดภัย	กองช่าง
๓๒	ลงหินคลุกพร้อมบดอัด ถนนซอย ๘ บ้านหนองหวาย หมู่ที่ ๓ ตำบลยุหว่า อำเภอสันป่าตอง จังหวัดเชียงใหม่	เพื่อการคมนาคมในหมู่บ้านมีความ สะดวกรวดเร็วและปลอดภัย	ลงหินคลุกพร้อมบดอัด ถนนซอย ๘ บ้านหนองหวาย หมู่ที่ ๓ ตำบลยุหว่า ขนาดกว้าง ๓.๐๐ เมตร ยาว ๑๖๐.๐๐ เมตร หนา ๐.๑๐ เมตร พื้นที่ดำเนินการรวม ๔๘๐.๐๐ ตารางเมตร จำนวน ๑ แห่ง			๕๗,๖๐๐			จำนวนระยะทางที่ ก่อสร้างแล้วเสร็จ	ประชาชนเดินทางไปมา สะดวกรวดเร็วปลอดภัย	กองช่าง
๓๓	ก่อสร้างถนนคอนกรีตเสริมเหล็ก ถนนซอย ๔/๑ บ้านกัวแลหลวง หมู่ที่ ๔ ตำบลยุหว่า อำเภอสันป่าตอง จังหวัดเชียงใหม่	เพื่อการคมนาคมในหมู่บ้านมีความ สะดวกรวดเร็วและปลอดภัย	ก่อสร้างถนนคอนกรีตเสริมเหล็ก ถนนซอย ๔/๑ บ้านกัวแลหลวง หมู่ที่ ๔ ตำบลยุหว่า ขนาดกว้าง ๔.๕๐ เมตร ยาว ๖๗๐.๐๐ เมตร หนา ๐.๑๕ เมตร พื้นที่ดำเนินการรวม ๓,๐๑๕ ตารางเมตร จำนวน ๑ แห่ง			๑,๘๐๐,๐๐๐			จำนวนระยะทางที่ ก่อสร้างแล้วเสร็จ	ประชาชนเดินทางไปมา สะดวกรวดเร็วปลอดภัย	กองช่าง

ที่	โครงการ	วัตถุประสงค์	เป้าหมาย (ผลผลิตของโครงการ)	งบประมาณ					ตัวชี้วัด (KPI)	ผลที่คาดว่าจะได้รับ	หน่วยงาน รับผิดชอบหลัก
				๒๕๖๖ (บาท)	๒๕๖๗ (บาท)	๒๕๖๘ (บาท)	๒๕๖๙ (บาท)	๒๕๗๐ (บาท)			
๓๔	ลงทุนปลูกบดอัดแน่น ถนนซอย ๘ หมู่ที่ ๕ บ้านอุเม็ง ตำบลยุหว่า อำเภอสันป่าตอง จังหวัดเชียงใหม่	เพื่อการคมนาคมในหมู่บ้านมีความ สะดวกรวดเร็วและปลอดภัย	ลงทุนปลูกบดอัดแน่น ถนนซอย ๘ หมู่ที่ ๕ บ้านอุเม็ง ตำบลยุหว่า ขนาดกว้าง ๓.๐๐ เมตร ยาว ๖๒.๐๐ เมตร หนา ๐.๑๐ เมตร พื้นที่ดำเนินการรวม ๑๘๖.๐๐ ตารางเมตร จำนวน ๑ แห่ง			๒๒,๐๐๐			จำนวนระยะทางที่ ก่อสร้างแล้วเสร็จ	ประชาชนเดินทางไปมา สะดวกรวดเร็วปลอดภัย	กองช่าง
๓๕	ก่อสร้างถนนคอนกรีตเสริมเหล็ก พร้อมขยายปิงจางเชื่อมทาง ถนนซอยเข้าบ้านนางบ้านเย็น ตามัน บ้านอุเม็ง หมู่ที่ ๕ ตำบลยุหว่า อำเภอสันป่าตอง จังหวัดเชียงใหม่	เพื่อการคมนาคมในหมู่บ้านมีความ สะดวกรวดเร็วและปลอดภัย	ก่อสร้างถนนคอนกรีตเสริมเหล็ก พร้อมขยายปิงจางเชื่อมทาง ถนนซอยเข้าบ้านนางบ้านเย็น ตามัน บ้านอุเม็ง หมู่ที่ ๕ ตำบลยุหว่า ขนาดกว้าง ๒.๕๐ เมตร ยาว ๑๒๘.๐๐ เมตร หนา ๐.๑๕ เมตร พื้นที่เสริมขยายปิงจางเชื่อมทาง ๓.๐๐ ตารางเมตร พื้นที่ดำเนินการ รวม ๓๒๓.๐๐ ตารางเมตร จำนวน ๑ แห่ง	๑๘๙,๐๐๐					จำนวนระยะทางที่ ก่อสร้างแล้วเสร็จ	ประชาชนเดินทางไปมา สะดวกรวดเร็วปลอดภัย	กองช่าง
๓๖	ลงทุนปลูกบดอัดแน่น ถนนซอย ๑๓ บ้านหนองบึง หมู่ที่ ๖ ตำบลยุหว่า อำเภอสันป่าตอง จังหวัดเชียงใหม่	เพื่อการคมนาคมในหมู่บ้านมีความ สะดวกรวดเร็วและปลอดภัย	ลงทุนปลูกบดอัดแน่นถนนซอย ๑๓ บ้านหนองบึง หมู่ที่ ๖ ตำบลยุหว่า ขนาดกว้าง ๒.๐๐ เมตร ยาว ๖๕.๐๐ เมตร หนา ๐.๑๐ เมตร พื้นที่ดำเนินการรวม ๑๓๐.๐๐ ตารางเมตร จำนวน ๑ แห่ง			๙๕,๐๐๐			จำนวนระยะทางที่ ก่อสร้างแล้วเสร็จ	ประชาชนเดินทางไปมา สะดวกรวดเร็วปลอดภัย	กองช่าง
๓๗	ก่อสร้างถนนลาดยางแอสฟัลติก ถนนซอย ๑๖ บ้านหนองบึง หมู่ที่ ๖ ตำบลยุหว่า อำเภอสันป่าตอง จังหวัดเชียงใหม่	เพื่อการคมนาคมในหมู่บ้านมีความ สะดวกรวดเร็วและปลอดภัย	ก่อสร้างถนนลาดยางแอสฟัลติก ถนนซอย ๑๖ บ้านหนองบึง หมู่ที่ ๖ ตำบลยุหว่า ขนาดกว้าง ๓.๐๐ เมตร ยาว ๑๘๙.๐๐ เมตร หนา ๐.๑๕ เมตร พื้นที่ดำเนินการรวม ๕๖๗.๐๐ ตารางเมตร จำนวน ๑ แห่ง			๒๒๐,๐๐๐			จำนวนระยะทางที่ ก่อสร้างแล้วเสร็จ	ประชาชนเดินทางไปมา สะดวกรวดเร็วปลอดภัย	กองช่าง

ที่	โครงการ	วัตถุประสงค์	เป้าหมาย (ผลผลิตของโครงการ)	งบประมาณ					ตัวชี้วัด (KPI)	ผลที่คาดว่าจะได้รับ	หน่วยงาน รับผิดชอบหลัก
				๒๕๖๖ (บาท)	๒๕๖๗ (บาท)	๒๕๖๘ (บาท)	๒๕๖๙ (บาท)	๒๕๗๐ (บาท)			
๓๘	ก่อสร้างถนนคอนกรีตเสริมเหล็ก ถนนซอย ๑๒ หมู่ที่ ๗ ตำบลยุหว่า อำเภอสันป่าตอง จังหวัดเชียงใหม่	เพื่อการคมนาคมมีความสะดวก รวดเร็วและปลอดภัย	ก่อสร้างถนนคอนกรีตเสริมเหล็ก ถนนซอย ๑๒ บ้านใหม่ม่วงก้อน หมู่ที่ ๗ ตำบลยุหว่า ขนาดกว้าง ๒.๕๐ เมตร ยาว ๖๘.๐๐ เมตร หน้า ๐.๑๕ เมตร พื้นที่ดำเนินการรวม ๑๗๐.๐๐ ตารางเมตร จำนวน ๑ แห่ง			๙๕,๐๐๐			จำนวนระยะทางที่ ก่อสร้างแล้วเสร็จ	ประชาชนเดินทางไปมา สะดวกรวดเร็วปลอดภัย	กองช่าง
๓๙	ก่อสร้างถนนคอนกรีตเสริมเหล็ก ถนนซอย ๑๔ หมู่ที่ ๗ ตำบลยุหว่า อำเภอสันป่าตอง จังหวัดเชียงใหม่	เพื่อการคมนาคมในหมู่บ้านมีความ สะดวกรวดเร็วและปลอดภัย	ก่อสร้างถนนคอนกรีตเสริมเหล็ก ถนนซอย ๑๔ หมู่ที่ ๗ ตำบลยุหว่า ขนาดกว้าง ๓.๐๐ เมตร ยาว ๗๘.๐๐ เมตร หน้า ๐.๑๕ เมตร พื้นที่ดำเนินการรวม ๒๓๔.๐๐ ตารางเมตร จำนวน ๑ แห่ง			๑๓๐,๐๐๐			จำนวนระยะทางที่ ก่อสร้างแล้วเสร็จ	ประชาชนเดินทางไปมา สะดวกรวดเร็วปลอดภัย	กองช่าง
๔๐	ก่อสร้างถนนคอนกรีตเสริมเหล็ก ถนนซอยพ่อนานป็น บ้านร้อง หมู่ที่ ๘ ตำบลยุหว่า อำเภอสันป่าตอง จังหวัดเชียงใหม่	เพื่อการคมนาคมมีความสะดวก รวดเร็วและปลอดภัย	ก่อสร้างถนนคอนกรีตเสริมเหล็ก ถนนซอยพ่อนานป็น บ้านร้อง หมู่ที่ ๘ ตำบลยุหว่า ขนาดกว้าง ๒.๕๐ เมตร ยาว ๔๕.๐๐ เมตร หน้า ๐.๑๕ เมตร พื้นที่ดำเนินการรวม ๑๑๒.๕๐ ตารางเมตร จำนวน ๑ แห่ง			๖๕,๐๐๐			จำนวนระยะทางที่ ก่อสร้างแล้วเสร็จ	ประชาชนเดินทางไปมา สะดวกรวดเร็วปลอดภัย	กองช่าง
๔๑	ก่อสร้างถนนคอนกรีตเสริมเหล็ก ถนนซอยแม่ฮ้อยเป้ง บ้านร้อง หมู่ที่ ๘ ตำบลยุหว่า อำเภอสันป่าตอง จังหวัดเชียงใหม่	เพื่อการคมนาคมมีความสะดวก รวดเร็วและปลอดภัย	ก่อสร้างถนนคอนกรีตเสริมเหล็ก ถนนซอยแม่ฮ้อยเป้ง บ้านร้อง หมู่ที่ ๘ ตำบลยุหว่า อำเภอสันป่าตอง จังหวัดเชียงใหม่ ขนาดกว้าง ๒.๕๐ เมตร ยาว ๓๐.๐๐ เมตร หน้า ๐.๑๕ เมตร พื้นที่ดำเนินการรวม ๗๕.๐๐ ตารางเมตร จำนวน ๑ แห่ง	๔๒,๐๐๐					จำนวนระยะทางที่ ก่อสร้างแล้วเสร็จ	ประชาชนเดินทางไปมา สะดวกรวดเร็วปลอดภัย	กองช่าง

ที่	โครงการ	วัตถุประสงค์	เป้าหมาย (ผลผลิตของโครงการ)	งบประมาณ					ตัวชี้วัด (KPI)	ผลที่คาดว่าจะได้รับ	หน่วยงาน รับผิดชอบหลัก
				๒๕๖๖ (บาท)	๒๕๖๗ (บาท)	๒๕๖๘ (บาท)	๒๕๖๙ (บาท)	๒๕๗๐ (บาท)			
๔๒	ก่อสร้างถนนคอนกรีตเสริมเหล็ก พร้อมเสริมขยายปีกจราจร ถนนซอยลูงเย็น บ้านร่อง หมู่ที่ ๘ ตำบลลูงเหว่า อำเภอสันป่าตอง จังหวัดเชียงใหม่	เพื่อการคมนาคมมีความสะดวก รวดเร็วและปลอดภัย	ก่อสร้างถนนคอนกรีตเสริมเหล็ก พร้อมเสริมขยายปีกจราจรถนนซอยลูงเย็น บ้านร่อง หมู่ที่ ๘ ตำบลลูงเหว่า ขนาดกว้าง ๓.๐๐ เมตร ยาว ๒๓.๐๐ เมตร หนา ๐.๑๕ เมตร พื้นที่ดำเนินการรวม ๖๙.๐๐ ตารางเมตร จำนวน ๑ แห่ง			๔๕,๐๐๐			จำนวนระยะทางที่ ก่อสร้างแล้วเสร็จ	ประชาชนเดินทางไปมา สะดวกรวดเร็วปลอดภัย	กองช่าง
๔๓	ก่อสร้างถนนคอนกรีตเสริมเหล็ก ถนนซอย ๒ บ้านร่อง หมู่ที่ ๘ ตำบลลูงเหว่า อำเภอสันป่าตอง จังหวัดเชียงใหม่	เพื่อการคมนาคมมีความสะดวก รวดเร็วและปลอดภัย	ก่อสร้างถนนคอนกรีตเสริมเหล็ก ถนนซอย ๒ บ้านร่อง หมู่ที่ ๘ ตำบลลูงเหว่า ขนาดกว้าง ๓.๕๐ เมตร ยาว ๙๐.๐๐ เมตร หนา ๐.๑๕ เมตร พื้นที่ดำเนินการรวม ๓๑๕.๐๐ ตารางเมตร จำนวน ๑ แห่ง			๑๘๙,๐๐๐			จำนวนระยะทางที่ ก่อสร้างแล้วเสร็จ	ประชาชนเดินทางไปมา สะดวกรวดเร็วปลอดภัย	กองช่าง
๔๔	ก่อสร้างถนนคอนกรีตเสริมเหล็ก พร้อมเสริมขยายปีกจราจร ถนนซอย ๙ บ้านต้นผึ้ง หมู่ที่ ๙ ตำบลลูงเหว่า อำเภอสันป่าตอง จังหวัดเชียงใหม่	เพื่อการคมนาคมมีความสะดวก รวดเร็วและปลอดภัย	ก่อสร้างถนนคอนกรีตเสริมเหล็ก พร้อมเสริมขยายปีกจราจร ถนนซอย ๙ บ้านต้นผึ้ง หมู่ที่ ๙ ตำบลลูงเหว่า ขนาดกว้าง ๕.๐๐ เมตร ยาว ๑๖๓.๐๐ เมตร หนา ๐.๑๕ เมตร พื้นที่ดำเนินการรวม ๘๑๕.๐๐ ตารางเมตร จำนวน ๑ แห่ง			๔๘๙,๐๐๐			จำนวนระยะทางที่ ก่อสร้างแล้วเสร็จ	ประชาชนเดินทางไปมา สะดวกรวดเร็วปลอดภัย	กองช่าง
๔๕	ก่อสร้างถนนคอนกรีตเสริมเหล็ก ถนนซอย ๒๗ หมู่ที่ ๑๑ ตำบลลูงเหว่า อำเภอสันป่าตอง จังหวัดเชียงใหม่	เพื่อการคมนาคมในหมู่บ้านมีความ สะดวกรวดเร็วและปลอดภัย	ก่อสร้างถนนคอนกรีตเสริมเหล็ก ถนนซอย ๒๗ หมู่ที่ ๑๑ ตำบลลูงเหว่า ขนาดกว้าง ๓.๐๐ เมตร ยาว ๑๘๕.๐๐ เมตร หนา ๐.๑๕ เมตร พื้นที่ดำเนินการรวม ๕๕๕.๐๐ ตารางเมตร จำนวน ๑ แห่ง			๓๓๓,๐๐๐			จำนวนระยะทางที่ ก่อสร้างแล้วเสร็จ	ประชาชนเดินทางไปมา สะดวกรวดเร็วปลอดภัย	กองช่าง

ที่	โครงการ	วัตถุประสงค์	เป้าหมาย (ผลผลิตของโครงการ)	งบประมาณ					ตัวชี้วัด (KPI)	ผลที่คาดว่าจะได้รับ	หน่วยงาน รับผิดชอบหลัก
				๒๕๖๖ (บาท)	๒๕๖๗ (บาท)	๒๕๖๘ (บาท)	๒๕๖๙ (บาท)	๒๕๗๐ (บาท)			
๔๖	ก่อสร้างถนนคอนกรีตเสริมเหล็ก ถนนซอย ๒๕ หมู่ที่ ๑๑ ตำบลยุหว่า อำเภอสันป่าตอง จังหวัดเชียงใหม่	เพื่อการคมนาคมในหมู่บ้านมีความ สะดวกรวดเร็วและปลอดภัย	ก่อสร้างถนนคอนกรีตเสริมเหล็ก ถนนซอย ๒๕ หมู่ที่ ๑๑ ตำบลยุหว่า ขนาดกว้าง ๓.๕๐ เมตร ยาว ๑๔๗.๐๐ เมตร หนา ๐.๑๕ เมตร พื้นที่ดำเนินการรวม ๕๑๕.๕๐ ตารางเมตร จำนวน ๑ แห่ง			๓๐๐,๐๐๐			จำนวนระยะทางที่ ก่อสร้างแล้วเสร็จ	ประชาชนเดินทางไปมา สะดวกรวดเร็วปลอดภัย	กองช่าง
๔๗	ก่อสร้างถนนคอนกรีตเสริมเหล็ก ถนนซอย ๘ หมู่ที่ ๑๑ ตำบลยุหว่า อำเภอสันป่าตอง จังหวัดเชียงใหม่	เพื่อการคมนาคมในหมู่บ้านมีความ สะดวกรวดเร็วและปลอดภัย	ก่อสร้างถนนคอนกรีตเสริมเหล็ก ถนนซอย ๘ หมู่ที่ ๑๑ ตำบลยุหว่า ขนาดกว้าง ๓.๐๐ เมตร ยาว ๒๕.๐๐ เมตร หนา ๐.๑๕ เมตร พื้นที่ดำเนินการรวม ๗๕.๐๐ ตารางเมตร จำนวน ๑ แห่ง			๔๕,๐๐๐			จำนวนระยะทางที่ ก่อสร้างแล้วเสร็จ	ประชาชนเดินทางไปมา สะดวกรวดเร็วปลอดภัย	กองช่าง
๔๘	ลงหินคลุกพร้อมบดอัด ถนนซอย ๑๓ หมู่ที่ ๑๑ ตำบลยุหว่า อำเภอสันป่าตอง จังหวัดเชียงใหม่	เพื่อการคมนาคมในหมู่บ้านมีความ สะดวกรวดเร็วและปลอดภัย	ลงหินคลุกพร้อมบดอัด ถนนซอย ๑๓ หมู่ที่ ๑๑ ตำบลยุหว่า ขนาดกว้าง ๓.๐๐ เมตร ยาว ๒๒.๐๐ เมตร หนา ๐.๑๐ เมตร พื้นที่ดำเนินการรวม ๖๖.๐๐ ตารางเมตร จำนวน ๑ แห่ง			๔๐,๐๐๐			จำนวนระยะทางที่ ก่อสร้างแล้วเสร็จ	ประชาชนเดินทางไปมา สะดวกรวดเร็วปลอดภัย	กองช่าง
๔๙	เทลานคอนกรีตเสริมเหล็กสนามกีฬา หมู่บ้าน บ้านดอนตัน หมู่ที่ ๑๒ ตำบลยุหว่า อำเภอสันป่าตอง จังหวัดเชียงใหม่	เพื่อใช้เป็นลานออกกำลังกาย และเป็น ลานการจัดกิจกรรมต่าง ๆ ของหมู่บ้าน	เทลานคอนกรีตเสริมเหล็กสนามกีฬา หมู่บ้าน บ้านดอนตัน หมู่ที่ ๑๒ ตำบลยุหว่า อำเภอสันป่าตอง ขนาดความกว้าง ๑๖.๐๐ เมตร ยาว ๒๐.๐๐ เมตร หนา ๐.๑๕ เมตร พื้นที่ดำเนินการรวม ๓๒๐.๐๐ ตารางเมตร จำนวน ๑ แห่ง			๑๗๖,๐๐๐			จำนวนพื้นที่ ลานคอนกรีตเสริม เหล็กที่ก่อสร้าง แล้วเสร็จ	หมู่บ้านมีลานคอนกรีต เสริมเหล็กที่สามารถใช้ เป็นลานกีฬาและลานการ จัดกิจกรรมต่าง ๆ ของ หมู่บ้านได้	กองช่าง

ที่	โครงการ	วัตถุประสงค์	เป้าหมาย (ผลผลิตของโครงการ)	งบประมาณ					ตัวชี้วัด (KPI)	ผลที่คาดว่าจะได้รับ	หน่วยงาน รับผิดชอบหลัก
				๒๕๖๖ (บาท)	๒๕๖๗ (บาท)	๒๕๖๘ (บาท)	๒๕๖๙ (บาท)	๒๕๗๐ (บาท)			
๕๐	ปรับปรุงผิวจราจรโดยการเสริมผิวลาดยางแอสฟัลท์ติกคอนกรีต (โอเวอร์เลย์) ถนนซอย ๑/๒ บ้านหนองพันเงิน หมู่ที่ ๑๓ ตำบลยุหว่า อำเภอสันป่าตอง จังหวัดเชียงใหม่	เพื่อการคมนาคมในหมู่บ้านมีความสะดวกรวดเร็วและปลอดภัย	ปรับปรุงผิวจราจรโดยการเสริมผิวลาดยางแอสฟัลท์ติกคอนกรีต (โอเวอร์เลย์) ถนนซอย ๑/๒ บ้านหนองพันเงิน หมู่ที่ ๑๓ ตำบลยุหว่า ช่วงที่ ๑ กว้าง ๔.๐๐ เมตร ยาว ๙๙.๐๐ เมตร หนา ๐.๐๕ เมตร ช่วงที่ ๒ กว้าง ๒.๕๐ เมตร ยาว ๕๙.๐๐ เมตร หนา ๐.๐๕ เมตร พื้นที่ดำเนินการรวม ๕๔๓.๕๐ ตารางเมตร จำนวน ๑ แห่ง			๒๒๐,๐๐๐			จำนวนระยะทางที่ก่อสร้างแล้วเสร็จ	ประชาชนเดินทางไปมาสะดวกรวดเร็วปลอดภัย	กองช่าง
๕๑	ปรับปรุงผิวจราจรโดยการเสริมผิวลาดยางแอสฟัลท์ติกคอนกรีต (โอเวอร์เลย์) ถนนซอย ๑/๓ บ้านหนองพันเงิน หมู่ที่ ๑๓ ตำบลยุหว่า อำเภอสันป่าตอง จังหวัดเชียงใหม่	เพื่อการคมนาคมในหมู่บ้านมีความสะดวกรวดเร็วและปลอดภัย	ปรับปรุงผิวจราจรโดยการเสริมผิวลาดยางแอสฟัลท์ติกคอนกรีต (โอเวอร์เลย์) ถนนซอย ๑/๓ ตำบลยุหว่า บ้านหนองพันเงิน หมู่ที่ ๑๓ ตำบลยุหว่า ขนาดกว้าง ๓.๕๐ เมตร ยาว ๑๖.๐๐ เมตร หนา ๐.๐๕ เมตร พื้นที่ดำเนินการรวม ๕๖.๐๐ ตารางเมตร จำนวน ๑ แห่ง			๒๕,๐๐๐			จำนวนระยะทางที่ก่อสร้างแล้วเสร็จ	ประชาชนเดินทางไปมาสะดวกรวดเร็วปลอดภัย	กองช่าง
๕๒	ปรับปรุงผิวจราจรโดยการเสริมผิวลาดยางแอสฟัลท์ติกคอนกรีต (โอเวอร์เลย์) ถนนซอย ๑๗ บ้านหนองสะเรียม หมู่ที่ ๑๕ ตำบลยุหว่า อำเภอสันป่าตอง จังหวัดเชียงใหม่	เพื่อการคมนาคมในหมู่บ้านมีความสะดวกรวดเร็วและปลอดภัย	ปรับปรุงผิวจราจรโดยการเสริมผิวลาดยางแอสฟัลท์ติกคอนกรีต (โอเวอร์เลย์) ถนนซอย ๑๗ บ้านหนองสะเรียม หมู่ที่ ๑๕ ตำบลยุหว่า ขนาดกว้าง ๔.๐๐ เมตร ยาว ๑๖๖.๐๐ เมตร หนา ๐.๐๕ เมตร พื้นที่ดำเนินการรวม ๖๖๔.๐๐ ตารางเมตร จำนวน ๑ แห่ง			๒๕๐,๐๐๐			จำนวนระยะทางที่ก่อสร้างแล้วเสร็จ	ประชาชนเดินทางไปมาสะดวกรวดเร็วปลอดภัย	กองช่าง

ที่	โครงการ	วัตถุประสงค์	เป้าหมาย (ผลผลิตของโครงการ)	งบประมาณ					ตัวชี้วัด (KPI)	ผลที่คาดว่าจะได้รับ	หน่วยงาน รับผิดชอบหลัก
				๒๕๖๖ (บาท)	๒๕๖๗ (บาท)	๒๕๖๘ (บาท)	๒๕๖๙ (บาท)	๒๕๗๐ (บาท)			
๕๓	ลงทุนปลูกบดอัดแน่น ถนนซอยลูฟพล บ้านหนองสะเรียม หมู่ที่ ๑๕ ตำบลยุหว่า อำเภอสันป่าตอง จังหวัดเชียงใหม่	เพื่อการคมนาคมในหมู่บ้านมีความ สะดวกรวดเร็วและปลอดภัย	ลงทุนปลูกบดอัดแน่น ถนนซอยลูฟพล บ้านหนองสะเรียม หมู่ที่ ๑๕ ตำบลยุหว่า ขนาดกว้าง ๔.๐๐ เมตร ยาว ๑๔๗.๐๐ เมตร หนา ๐.๑๐ เมตร พื้นที่ดำเนินการรวม ๕๘๘.๐๐ ตารางเมตร จำนวน ๑ แห่ง			๔๕,๐๐๐			จำนวนระยะทางที่ ก่อสร้างแล้วเสร็จ	ประชาชนเดินทางไปมา สะดวกรวดเร็วปลอดภัย	กองช่าง
๕๔	ก่อสร้างถนนคอนกรีตเสริมเหล็ก ถนนซอย ๑๒ บ้านสันป่าตอง หมู่ที่ ๑ ตำบลยุหว่า อำเภอสันป่าตอง จังหวัดเชียงใหม่	เพื่อการคมนาคมในหมู่บ้านมีความ สะดวกรวดเร็วและปลอดภัย	ก่อสร้างถนนคอนกรีตเสริมเหล็ก ถนนซอย ๑๒ บ้านสันป่าตอง หมู่ที่ ๑ ตำบลยุหว่า อำเภอสันป่าตอง ขนาดกว้าง ๔.๐๐ เมตร ยาว ๘๕.๐๐ เมตร หนา ๐.๑๕ เมตร พื้นที่ดำเนินการรวม ๓๔๐.๐๐ ตารางเมตร จำนวน ๑ แห่ง				๒๐๔,๐๐๐		จำนวนระยะทางที่ ก่อสร้างแล้วเสร็จ	ประชาชนเดินทางไปมา สะดวกรวดเร็วปลอดภัย	กองช่าง
๕๕	ปรับปรุงถนนลงหินคลุกบดอัดแน่น ถนนซอย ๗ บ้านหนองหวาย หมู่ที่ ๓ ตำบลยุหว่า อำเภอสันป่าตอง จังหวัดเชียงใหม่	เพื่อการคมนาคมในหมู่บ้านมีความ สะดวกรวดเร็วและปลอดภัย	ปรับปรุงถนนลงหินคลุกบดอัดแน่น ถนนซอย ๗ บ้านหนองหวาย หมู่ที่ ๓ ตำบลยุหว่า ขนาดกว้าง ๓.๕๐ เมตร ยาว ๓๔.๐๐ เมตร หนา ๐.๑๐ เมตร พื้นที่ดำเนินการรวม ๒๗๖.๕๐ ตารางเมตร จำนวน ๑ แห่ง				๒๕,๐๐๐		จำนวนระยะทางที่ ก่อสร้างแล้วเสร็จ	ประชาชนเดินทางไปมา สะดวกรวดเร็วปลอดภัย	กองช่าง
๕๖	ปรับปรุงถนนแบบลาดยางโอเวอร์เลย์ ถนนซอย ๘ บ้านหนองหวาย หมู่ที่ ๓ ตำบลยุหว่า อำเภอสันป่าตอง จังหวัดเชียงใหม่	เพื่อการคมนาคมในหมู่บ้านมีความ สะดวกรวดเร็วและปลอดภัย	ปรับปรุงถนนแบบลาดยางโอเวอร์เลย์ ถนนซอย ๘ บ้านหนองหวาย หมู่ที่ ๓ ตำบลยุหว่า ขนาดกว้าง ๔.๐๐ เมตร ยาว ๑๕๖.๐๐ เมตร หนา ๐.๐๕ เมตร พื้นที่ดำเนินการรวม ๖๒๔.๐๐ ตารางเมตร จำนวน ๑ แห่ง				๒๕๐,๐๐๐		จำนวนระยะทางที่ ก่อสร้างแล้วเสร็จ	ประชาชนเดินทางไปมา สะดวกรวดเร็วปลอดภัย	กองช่าง

ที่	โครงการ	วัตถุประสงค์	เป้าหมาย (ผลผลิตของโครงการ)	งบประมาณ					ตัวชี้วัด (KPI)	ผลที่คาดว่าจะได้รับ	หน่วยงาน รับผิดชอบหลัก
				๒๕๖๖ (บาท)	๒๕๖๗ (บาท)	๒๕๖๘ (บาท)	๒๕๖๙ (บาท)	๒๕๗๐ (บาท)			
๕๗	ปรับปรุงถนนลงหินคลุกบดอัดแน่น ถนนเลียบลำเหมืองหลวง บ้านกิ้วแลหลวง หมู่ที่ ๔ ตำบลยุหว่า อำเภอสันป่าตอง จังหวัดเชียงใหม่	เพื่อการคมนาคมในหมู่บ้านมีความ สะดวกรวดเร็วและปลอดภัย	ปรับปรุงถนนลงหินคลุกบดอัดแน่น ถนนเลียบลำเหมืองหลวง บ้านกิ้วแลหลวง หมู่ที่ ๔ ช่วงที่ ๑ กว้าง ๓.๕๐ เมตร ยาว ๑๗๕.๐๐ เมตร หน้า ๐.๑๐ เมตร ช่วงที่ ๒ กว้าง ๓.๐๐ เมตร ยาว ๑๔๑.๐๐ เมตร หน้า ๐.๑๐ เมตร ช่วงที่ ๓ กว้าง ๒.๕๐ เมตร ยาว ๑๙๒ เมตร หน้า ๐.๑๐ เมตร พื้นที่ดำเนินการรวม ๑,๕๑๕ ตารางเมตร จำนวน ๑ แห่ง				๑๘๐,๐๐๐		จำนวนระยะทางที่ ก่อสร้างแล้วเสร็จ	ประชาชนเดินทางไปมา สะดวกรวดเร็วปลอดภัย	กองช่าง
๕๘	ก่อสร้างถนนคอนกรีตเสริมเหล็ก ถนนเลียบลำเหมืองเจ้าศรีหมื่น บ้านอุเม็ง หมู่ที่ ๕ ตำบลยุหว่า อำเภอสันป่าตอง จังหวัดเชียงใหม่	เพื่อการคมนาคมในหมู่บ้านมีความ สะดวกรวดเร็วและปลอดภัย	ก่อสร้างถนนคอนกรีตเสริมเหล็ก ถนนเลียบลำเหมืองเจ้าศรีหมื่นบ้านอุเม็ง หมู่ที่ ๕ ตำบลยุหว่า ช่วงที่ ๑ ขนาดกว้าง ๓.๐๐ เมตร ยาว ๓๙.๕๐ เมตร หน้า ๐.๑๐ เมตร ช่วงที่ ๒ ขนาดกว้าง ๓.๐๐ เมตร ยาว ๑๐๐ เมตร หน้า ๐.๑๐ เมตร ช่วงที่ ๓ กว้าง ๒.๕๐ เมตร ยาว ๖๒๕ เมตร หน้า ๐.๑๐ เมตร พื้นที่ดำเนินการรวม ๑,๙๘๑ ตารางเมตร จำนวน ๑ แห่ง				๑,๑๐๐,๐๐๐		จำนวนระยะทางที่ ก่อสร้างแล้วเสร็จ	ประชาชนเดินทางไปมา สะดวกรวดเร็วปลอดภัย	กองช่าง
๕๙	ลงหินคลุกบดอัดแน่นถนนเลียบล ลำเหมืองเจ้าศรีหมื่น บ้านหนองบึง หมู่ที่ ๖ ตำบลยุหว่า อำเภอสันป่าตอง จังหวัดเชียงใหม่	เพื่อการคมนาคมในหมู่บ้านมีความ สะดวกรวดเร็วและปลอดภัย	ลงหินคลุกบดอัดแน่นถนนเลียบลำเหมือง เจ้าศรีหมื่น บ้านหนองบึง หมู่ที่ ๖ ตำบลยุหว่า ขนาดกว้าง ๓.๐๐ เมตร ยาว ๓๔๒.๐๐ เมตร หน้า ๐.๑๐ เมตร พื้นที่ดำเนินการรวม ๑,๐๒๖ ตารางเมตร จำนวน ๑ แห่ง				๑๒๓,๐๐๐		จำนวนระยะทางที่ ก่อสร้างแล้วเสร็จ	ประชาชนเดินทางไปมา สะดวกรวดเร็วปลอดภัย	กองช่าง



ที่	โครงการ	วัตถุประสงค์	เป้าหมาย (ผลผลิตของโครงการ)	งบประมาณ					ตัวชี้วัด (KPI)	ผลที่คาดว่าจะได้รับ	หน่วยงาน รับผิดชอบหลัก
				๒๕๖๖ (บาท)	๒๕๖๗ (บาท)	๒๕๖๘ (บาท)	๒๕๖๙ (บาท)	๒๕๗๐ (บาท)			
๖๐	ก่อสร้างถนนคอนกรีตเสริมเหล็ก ถนนซอย ๑๕ หมู่ที่ ๗ ตำบลยุหว่า อำเภอสันป่าตอง จังหวัดเชียงใหม่	เพื่อการคมนาคมในหมู่บ้านมีความ สะดวกรวดเร็วและปลอดภัย	ก่อสร้างถนนคอนกรีตเสริมเหล็ก ถนนซอย ๑๕ หมู่ที่ ๗ ตำบลยุหว่า ขนาดกว้าง ๓.๕๐ เมตร ยาว ๕๐.๐๐ เมตร หน้า ๐.๑๕ เมตร พื้นที่ดำเนินการรวม ๑๗๕.๐๐ ตารางเมตร จำนวน ๑ แห่ง				๑๐๕,๐๐๐		จำนวนระยะทางที่ ก่อสร้างแล้วเสร็จ	ประชาชนเดินทางไปมา สะดวกรวดเร็วปลอดภัย	กองช่าง
๖๑	ก่อสร้างถนนคอนกรีตเสริมเหล็ก ถนนซอยหน้าวัดศรีเกิด บ้านร้อง หมู่ที่ ๘ ตำบลยุหว่า อำเภอสันป่าตอง จังหวัดเชียงใหม่	เพื่อการคมนาคมมีความสะดวก รวดเร็วและปลอดภัย	ก่อสร้างถนนคอนกรีตเสริมเหล็ก ถนนซอยหน้าวัดศรีเกิด บ้านร้อง หมู่ที่ ๘ ตำบลยุหว่า ขนาดกว้าง ๔.๐๐ เมตร ยาว ๑๙๖.๐๐ เมตร หน้า ๐.๑๕ เมตร พื้นที่ดำเนินการรวม ๗๘๔.๐๐ ตารางเมตร จำนวน ๑ แห่ง				๔๕๐,๐๐๐		จำนวนระยะทางที่ ก่อสร้างแล้วเสร็จ	ประชาชนเดินทางไปมา สะดวกรวดเร็วปลอดภัย	กองช่าง
๖๒	ก่อสร้างขยายไหล่ทางถนนสายหลัก ในหมู่บ้านต้นผึ้ง หมู่ที่ ๙ ตำบลยุหว่า อำเภอสันป่าตอง จังหวัดเชียงใหม่	เพื่อการคมนาคมมีความสะดวก รวดเร็วและปลอดภัย	ก่อสร้างขยายไหล่ทางถนนสายหลัก ในหมู่บ้านต้นผึ้ง หมู่ที่ ๙ ตำบลยุหว่า โดยการเทคอนกรีตเสริมเหล็กไหล่ทาง ขนาดกว้าง ๑.๒๐ เมตร ยาว ๑๑๕.๐๐ เมตร หน้า ๐.๑๕ เมตร พื้นที่ดำเนินการรวม ๑๓๘.๐๐ ตารางเมตร จำนวน ๑ แห่ง				๘๕,๐๐๐		จำนวนระยะทางที่ ก่อสร้างแล้วเสร็จ	ประชาชนเดินทางไปมา สะดวกรวดเร็วปลอดภัย	กองช่าง
๖๓	ก่อสร้างถนนคอนกรีตเสริมเหล็ก ถนนซอย ๒๘ หมู่ที่ ๑๑ ตำบลยุหว่า อำเภอสันป่าตอง จังหวัดเชียงใหม่	เพื่อการคมนาคมในหมู่บ้านมีความ สะดวกรวดเร็วและปลอดภัย	ก่อสร้างถนนคอนกรีตเสริมเหล็ก ถนนซอย ๒๘ หมู่ที่ ๑๑ ตำบลยุหว่า ขนาดกว้าง ๔.๐๐ เมตร ยาว ๑๐๕.๐๐ เมตร หน้า ๐.๑๕ เมตร พื้นที่ดำเนินการรวม ๔๒๐.๐๐ ตารางเมตร จำนวน ๑ แห่ง				๒๕๒,๐๐๐		จำนวนระยะทางที่ ก่อสร้างแล้วเสร็จ	ประชาชนเดินทางไปมา สะดวกรวดเร็วปลอดภัย	กองช่าง

ที่	โครงการ	วัตถุประสงค์	เป้าหมาย (ผลผลิตของโครงการ)	งบประมาณ					ตัวชี้วัด (KPI)	ผลที่คาดว่าจะได้รับ	หน่วยงาน รับผิดชอบหลัก
				๒๕๖๖ (บาท)	๒๕๖๗ (บาท)	๒๕๖๘ (บาท)	๒๕๖๙ (บาท)	๒๕๗๐ (บาท)			
๖๔	ก่อสร้างถนนคอนกรีตเสริมเหล็ก ถนนซอย ๑๔ หมู่ที่ ๑๑ ตำบลยุหว่า อำเภอสันป่าตอง จังหวัดเชียงใหม่	เพื่อการคมนาคมในหมู่บ้านมีความ สะดวกรวดเร็วและปลอดภัย	ก่อสร้างถนนคอนกรีตเสริมเหล็ก ถนนซอย ๑๔ หมู่ที่ ๑๑ หมู่ที่ ๑๑ ขนาดกว้าง ๒.๕๐ เมตร ยาว ๗๐.๐๐ เมตร หนา ๐.๑๕ เมตร พื้นที่ดำเนินการรวม ๑๗๕.๐๐ ตารางเมตร จำนวน ๑ แห่ง				๑๐๐,๐๐๐		จำนวนระยะทางที่ ก่อสร้างแล้วเสร็จ	ประชาชนเดินทางไปมา สะดวกรวดเร็วปลอดภัย	กองช่าง
๖๕	ก่อสร้างถนนคอนกรีตเสริมเหล็ก ถนนซอย ๑๑ หมู่ที่ ๑๑ ตำบลยุหว่า อำเภอสันป่าตอง จังหวัดเชียงใหม่	เพื่อการคมนาคมในหมู่บ้านมีความ สะดวกรวดเร็วและปลอดภัย	ก่อสร้างถนนคอนกรีตเสริมเหล็ก ถนนซอย ๑๑ หมู่ที่ ๑๑ ตำบลยุหว่า ขนาดกว้าง ๓.๐๐ เมตร ยาว ๑๘.๕๐ เมตร หนา ๐.๑๕ เมตร พื้นที่ดำเนินการรวม ๕๕.๕๐ ตารางเมตร จำนวน ๑ แห่ง				๓๕,๐๐๐		จำนวนระยะทางที่ ก่อสร้างแล้วเสร็จ	ประชาชนเดินทางไปมา สะดวกรวดเร็วปลอดภัย	กองช่าง
๖๖	ปรับปรุงซ่อมผิวจราจรโดยการเสริมผิว ลาดยางแอสฟัลต์ติกคอนกรีต (ไอเวอร์เลย์) รหัสทางหลวงท้องถิ่น ชม.ถ ๑๘๐ - ๐๒๙ ถนนสายหลักบ้านคอนตัน หมู่ที่ ๑๒ เชื่อมบ้านใหม่ม่วงก้อน หมู่ที่ ๗ และ บ้านสันป่าตอง หมู่ที่ ๑ ตำบลยุหว่า อำเภอสันป่าตอง จังหวัดเชียงใหม่	เพื่อการคมนาคมในหมู่บ้านมีความ สะดวกรวดเร็วและปลอดภัย	ปรับปรุงซ่อมแซมผิวจราจรโดยการเสริมผิว ลาดยางแอสฟัลต์ติกคอนกรีต (ไอเวอร์เลย์) รหัสทางหลวงท้องถิ่น ชม.ถ ๑๘๐ - ๐๒๙ ถนนสายหลักบ้านคอนตัน หมู่ที่ ๑๒ เชื่อมบ้านใหม่ม่วงก้อน หมู่ที่ ๗ และ บ้านสันป่าตอง หมู่ที่ ๑ ตำบลยุหว่า ขนาดกว้าง ๔.๐๐ เมตร ยาว ๑๗๐.๐๐ เมตร หนา ๐.๑๕ เมตร พื้นที่ดำเนินการรวม ๖๘๐.๐๐ ตารางเมตร จำนวน ๑ แห่ง	๓๐๐,๐๐๐					จำนวนระยะทางที่ ก่อสร้างแล้วเสร็จ	ประชาชนเดินทางไปมา สะดวกรวดเร็วปลอดภัย	กองช่าง
๖๗	ปรับปรุงผิวจราจรโดยการเสริมผิว ลาดยางแอสฟัลต์ติกคอนกรีต (ไอเวอร์เลย์) พร้อมขยายปีกจราจรเชื่อมทาง ถนนซอย ๒ เชื่อมถนนซอย ๕ บ้านหนองพันเงิน หมู่ที่ ๑๓ ตำบลยุหว่า อำเภอสันป่าตอง จังหวัดเชียงใหม่	เพื่อการคมนาคมในหมู่บ้านมีความ สะดวกรวดเร็วและปลอดภัย	เสริมผิวลาดยางแอสฟัลต์ติกคอนกรีต (ไอเวอร์เลย์) พร้อมขยายปีกจราจรเชื่อมทาง ถนนซอย ๒ เชื่อมถนนซอย ๕ บ้านหนองพันเงิน หมู่ที่ ๑๓ ตำบลยุหว่า ขนาดกว้าง ๔.๐๐ เมตร ยาว ๒๓๗.๐๐ เมตร หนา ๐.๑๕ เมตร พื้นที่ขยายปีกจราจรเชื่อมทาง ๖.๕๐ ตารางเมตร พื้นที่ดำเนินการรวม ๙๕๔.๕๐ ตารางเมตร จำนวน ๑ แห่ง	๓๘๕,๐๐๐					จำนวนระยะทางที่ ก่อสร้างแล้วเสร็จ	ประชาชนเดินทางไปมา สะดวกรวดเร็วปลอดภัย	กองช่าง

ที่	โครงการ	วัตถุประสงค์	เป้าหมาย (ผลผลิตของโครงการ)	งบประมาณ					ตัวชี้วัด (KPI)	ผลที่คาดว่าจะได้รับ	หน่วยงาน รับผิดชอบหลัก
				๒๕๖๖ (บาท)	๒๕๖๗ (บาท)	๒๕๖๘ (บาท)	๒๕๖๙ (บาท)	๒๕๗๐ (บาท)			
๖๘	ก่อสร้างถนนคอนกรีตเสริมเหล็ก ถนนซอยจุฬพล หมู่ที่ ๑๕ บ้านหนองสะเรียม ตำบลยุหว่า อำเภอสันป่าตอง จังหวัดเชียงใหม่	เพื่อการคมนาคมในหมู่บ้านมีความ สะดวกรวดเร็วและปลอดภัย	ก่อสร้างถนนคอนกรีตเสริมเหล็ก ถนนซอยจุฬพล บ้านหนองสะเรียม หมู่ที่ ๑๕ ตำบลยุหว่า ขนาดกว้าง ๔.๐๐ เมตร ยาว ๘๙.๐๐ เมตร หนา ๐.๑๕ เมตร พื้นที่ดำเนินการรวม ๓๕๖.๐๐ ตารางเมตร จำนวน ๑ แห่ง				๒๐๐,๐๐๐		จำนวนระยะทางที่ ก่อสร้างแล้วเสร็จ	ประชาชนเดินทางไปมา สะดวกรวดเร็วปลอดภัย	กองช่าง
๖๙	ก่อสร้างถนนคอนกรีตเสริมเหล็ก พร้อมขยายปีกจราจรเชื่อมทาง ถนนซอยเข้าหนองสะเรียม ทิศใต้ (ข้างบ้านฝรั่ง) บ้านศาลา หมู่ที่ ๑๑ ตำบลยุหว่า อำเภอสันป่าตอง จังหวัดเชียงใหม่	เพื่อการคมนาคมในหมู่บ้านมีความ สะดวกรวดเร็วและปลอดภัย	ก่อสร้างถนนคอนกรีตเสริมเหล็กพร้อมขยาย ปีกจราจรเชื่อมทาง ถนนซอยเข้าหนองสะเรียม ทิศใต้ (ข้างบ้านฝรั่ง) บ้านศาลา หมู่ที่ ๑๑ ขนาดกว้าง ๓.๘๐ เมตร ยาว ๕๒.๐๐ เมตร หนา ๐.๑๕ เมตรพื้นที่เสริมขยายปีกจราจร ๔๘.๕๐ ตารางเมตร พื้นที่ดำเนินการรวม ๒๔๖.๑๐ ตารางเมตร จำนวน ๑ แห่ง	๑๔๐,๐๐๐					จำนวนระยะทางที่ ก่อสร้างแล้วเสร็จ	ประชาชนเดินทางไปมา สะดวกรวดเร็วปลอดภัย	กองช่าง
๗๐	ปรับปรุงซ่อมแซมผิวจราจรโดยการเสริมผิว ลาดยางแอสฟัลท์ติกคอนกรีต (ไอเวอร์เลย์) พร้อมขยายปีกจราจรเชื่อมทาง รหัสทางหลวงท้องถิ่น ชม.ถ ๑๘๐ - ๐๑๕ ถนนสายหลักบ้านหนองหวาย หมู่ที่ ๓ เชื่อมบ้านกัวแลหลวง หมู่ที่ ๔ ตำบลยุหว่า อำเภอสันป่าตอง จังหวัดเชียงใหม่	เพื่อการคมนาคมในหมู่บ้านมีความ สะดวกรวดเร็วและปลอดภัย	ปรับปรุงซ่อมแซมผิวจราจรโดยการเสริมผิว ลาดยางแอสฟัลท์ติกคอนกรีต (ไอเวอร์เลย์) พร้อมขยายปีกจราจรเชื่อมทาง รหัสทางหลวงท้องถิ่น ชม.ถ ๑๘๐ - ๐๑๕ ถนนสายหลักบ้านหนองหวาย หมู่ที่ ๓ เชื่อมบ้านกัวแลหลวง หมู่ที่ ๔ ตำบลยุหว่า ขนาดกว้าง ๕.๐๐ เมตร ยาว ๓๐๐.๐๐ เมตร หนา ๐.๑๕ เมตร พื้นที่เสริมขยายปีกจราจร ๑๐๑.๙๔ ตารางเมตร พื้นที่ดำเนินการรวม ๑,๖๐๑.๙๔ ตารางเมตร จำนวน ๑ แห่ง	๖๘๙,๐๐๐					จำนวนระยะทางที่ ก่อสร้างแล้วเสร็จ	ประชาชนเดินทางไปมา สะดวกรวดเร็วปลอดภัย	กองช่าง
๗๑	ลงหินคลุกบดอัดแน่น ถนนซอยฟาร์มไม้ บ้านหนองบึง หมู่ที่ ๖ ตำบลยุหว่า อำเภอสันป่าตอง จังหวัดเชียงใหม่	เพื่อการคมนาคมในหมู่บ้านมีความ สะดวกรวดเร็วและปลอดภัย	ลงหินคลุกบดอัดแน่น ถนนซอยฟาร์มไม้ บ้านหนองบึง หมู่ที่ ๖ ตำบลยุหว่า ขนาดกว้าง ๓.๐๐ เมตร ยาว ๔๕๐.๐๐ เมตร หนา ๐.๑๐ เมตร พื้นที่ดำเนินการรวม ๑,๓๕๐ ตารางเมตร จำนวน ๑ แห่ง					๙๕,๐๐๐	จำนวนระยะทางที่ ก่อสร้างแล้วเสร็จ	ประชาชนเดินทางไปมา สะดวกรวดเร็วปลอดภัย	กองช่าง

ที่	โครงการ	วัตถุประสงค์	เป้าหมาย (ผลผลิตของโครงการ)	งบประมาณ					ตัวชี้วัด (KPI)	ผลที่คาดว่าจะได้รับ	หน่วยงาน รับผิดชอบหลัก
				๒๕๖๖ (บาท)	๒๕๖๗ (บาท)	๒๕๖๘ (บาท)	๒๕๖๙ (บาท)	๒๕๗๐ (บาท)			
๗๒	ก่อสร้างถนนคอนกรีตเสริมเหล็ก ถนนซอย ๔ บ้านหนองบึง หมู่ที่ ๖ ตำบลยุหว่า อำเภอสันป่าตอง จังหวัดเชียงใหม่	เพื่อการคมนาคมในหมู่บ้านมีความ สะดวกรวดเร็วและปลอดภัย	ก่อสร้างถนนคอนกรีตเสริมเหล็ก ถนนซอย ๔ บ้านหนองบึง หมู่ที่ ๖ ตำบลยุหว่า ขนาดกว้าง ๓.๐๐ เมตร ยาว ๕๙.๐๐ เมตร หนา ๐.๑๕ เมตร พื้นที่ดำเนินการรวม ๑๗๗.๐๐ ตารางเมตร จำนวน ๑ แห่ง					๑๐๖,๐๐๐	จำนวนระยะทางที่ ก่อสร้างแล้วเสร็จ	ประชาชนเดินทางไปมา สะดวกรวดเร็วปลอดภัย	กองช่าง
๗๓	ก่อสร้างถนนคอนกรีตเสริมเหล็ก ถนนซอย ๒ บ้านหนองบึง หมู่ที่ ๖ ตำบลยุหว่า อำเภอสันป่าตอง จังหวัดเชียงใหม่	เพื่อการคมนาคมในหมู่บ้านมีความ สะดวกรวดเร็วและปลอดภัย	ก่อสร้างถนนคอนกรีตเสริมเหล็ก ถนนซอย ๒ บ้านหนองบึง หมู่ที่ ๖ ตำบลยุหว่า ขนาดกว้าง ๓.๐๐ เมตร ยาว ๗๕.๕๐ เมตร หนา ๐.๑๕ เมตร พื้นที่ดำเนินการรวม ๒๒๖.๐๐ ตารางเมตร จำนวน ๑ แห่ง					๑๓๖,๐๐๐	จำนวนระยะทางที่ ก่อสร้างแล้วเสร็จ	ประชาชนเดินทางไปมา สะดวกรวดเร็วปลอดภัย	กองช่าง
๗๔	ก่อสร้างถนนคอนกรีตเสริมเหล็ก ถนนซอยบุญศิลป์ หมู่ที่ ๗ ตำบลยุหว่า อำเภอสันป่าตอง จังหวัดเชียงใหม่	เพื่อการคมนาคมในหมู่บ้านมีความ สะดวกรวดเร็วและปลอดภัย	ก่อสร้างถนนคอนกรีตเสริมเหล็ก ถนนซอยบุญศิลป์ หมู่ที่ ๗ ตำบลยุหว่า ขนาดกว้าง ๓.๕๐ เมตร ยาว ๙๓.๐๐ เมตร หนา ๐.๑๕ เมตร พื้นที่ดำเนินการรวม ๓๒๕.๕๐ ตารางเมตร จำนวน ๑ แห่ง					๑๙๕,๐๐๐	จำนวนระยะทางที่ ก่อสร้างแล้วเสร็จ	ประชาชนเดินทางไปมา สะดวกรวดเร็วปลอดภัย	กองช่าง
๗๕	ก่อสร้างถนนคอนกรีตเสริมเหล็ก ถนนเลียยลำเหมืองเจ้าศรีหมื่น บ้านร่อง หมู่ที่ ๘ ตำบลยุหว่า อำเภอสันป่าตอง จังหวัดเชียงใหม่	เพื่อการคมนาคมมีความสะดวก รวดเร็วและปลอดภัย	ก่อสร้างถนนคอนกรีตเสริมเหล็ก ถนนเลียยลำเหมืองเจ้าศรีหมื่น บ้านร่อง หมู่ที่ ๘ ตำบลยุหว่า ขนาดกว้าง ๒.๕๐ เมตร ยาว ๑๖๓.๐๐ เมตร หนา ๐.๑๕ เมตร พื้นที่ดำเนินการรวม ๔๐๗.๕๐ ตารางเมตร จำนวน ๑ แห่ง					๒๔๔,๐๐๐	จำนวนระยะทางที่ ก่อสร้างแล้วเสร็จ	ประชาชนเดินทางไปมา สะดวกรวดเร็วปลอดภัย	กองช่าง

ที่	โครงการ	วัตถุประสงค์	เป้าหมาย (ผลผลิตของโครงการ)	งบประมาณ					ตัวชี้วัด (KPI)	ผลที่คาดว่าจะได้รับ	หน่วยงาน รับผิดชอบหลัก
				๒๕๖๖ (บาท)	๒๕๖๗ (บาท)	๒๕๖๘ (บาท)	๒๕๖๙ (บาท)	๒๕๗๐ (บาท)			
๗๖	ก่อสร้างขยายไหล่ทางคอนกรีตเสริมเหล็ก ด้านทิศตะวันออกถนนสายหลัก บ้านสันป่าตองใต้ - มะจำโรง หมู่ที่ ๑๔ ตำบลยุหว่า อำเภอสันป่าตอง จังหวัดเชียงใหม่	เพื่อการคมนาคมในหมู่บ้านมีความ สะดวกรวดเร็วและปลอดภัย	ก่อสร้างขยายไหล่ทางคอนกรีตเสริมเหล็ก ด้านทิศตะวันออกถนนสายหลัก บ้านสันป่าตองใต้ - มะจำโรง หมู่ที่ ๑๔ ขนาดกว้าง ๐.๕๐ - ๑.๕๐ เมตร ยาว ๒๖๙.๐๐ เมตร พื้นที่ดำเนินการ ไม่น้อยกว่า ๒๗๘.๐๐ ตารางเมตร จำนวน ๑ แห่ง	๑๖๓,๐๐๐					จำนวนระยะทางที่ ก่อสร้างแล้วเสร็จ	ประชาชนเดินทางไปมา สะดวกรวดเร็วปลอดภัย	กองช่าง
๗๗	ปรับปรุงผิวจราจรโดยการเสริมผิว ลาดยางแอสฟัลต์ติกคอนกรีต (โอเวอร์เลย์) ถนนซอย ๑/๓ บ้านหนองพันเงิน หมู่ที่ ๑๓ ตำบลยุหว่า อำเภอสันป่าตอง จังหวัดเชียงใหม่	เพื่อการคมนาคมในหมู่บ้านมีความ สะดวกรวดเร็วและปลอดภัย	ปรับปรุงผิวจราจรโดยการเสริมผิว ลาดยางแอสฟัลต์ติกคอนกรีต (โอเวอร์เลย์) ถนนซอย ๑/๓ ตำบลยุหว่า บ้านหนองพันเงิน หมู่ที่ ๑๓ ตำบลยุหว่า ขนาดกว้าง ๓.๕๐ เมตร ยาว ๑๖.๐๐ เมตร หนา ๐.๐๕ เมตร พื้นที่ดำเนินการรวม ๕๖.๐๐ ตารางเมตร จำนวน ๑ แห่ง					๒๕,๐๐๐	จำนวนระยะทางที่ ก่อสร้างแล้วเสร็จ	ประชาชนเดินทางไปมา สะดวกรวดเร็วปลอดภัย	กองช่าง
๗๘	ลงหินคลุกบดอัดแน่น ถนนซอย ๒ บ้านหนองสะเรียม หมู่ที่ ๑๕ ตำบลยุหว่า อำเภอสันป่าตอง จังหวัดเชียงใหม่	เพื่อการคมนาคมในหมู่บ้านมีความ สะดวกรวดเร็วและปลอดภัย	ลงหินคลุกบดอัดแน่น ถนนซอย ๒ บ้านหนองสะเรียม หมู่ที่ ๑๕ ตำบลยุหว่า ขนาดกว้าง ๔.๐๐ เมตร ยาว ๒๐๐.๐๐ เมตร หนา ๐.๑๐ เมตร พื้นที่ดำเนินการรวม ๘๐๐.๐๐ ตารางเมตร จำนวน ๑ แห่ง					๖๐,๐๐๐	จำนวนระยะทางที่ ก่อสร้างแล้วเสร็จ	ประชาชนเดินทางไปมา สะดวกรวดเร็วปลอดภัย	กองช่าง
๗๙	ลงหินคลุกบดอัดแน่น ถนนซอย ๑๕ บ้านหนองสะเรียม หมู่ที่ ๑๕ ตำบลยุหว่า อำเภอสันป่าตอง จังหวัดเชียงใหม่	เพื่อการคมนาคมในหมู่บ้านมีความ สะดวกรวดเร็วและปลอดภัย	ลงหินคลุกบดอัดแน่น ถนนซอย ๑๕ บ้านหนองสะเรียม หมู่ที่ ๑๕ ตำบลยุหว่า ขนาดกว้าง ๓.๕๐ เมตร ยาว ๔๙.๐๐ เมตร หนา ๐.๑๐ เมตร พื้นที่ดำเนินการรวม ๑๗๑.๕๐ ตารางเมตร จำนวน ๑ แห่ง					๑๓,๐๐๐	จำนวนระยะทางที่ ก่อสร้างแล้วเสร็จ	ประชาชนเดินทางไปมา สะดวกรวดเร็วปลอดภัย	กองช่าง

ที่	โครงการ	วัตถุประสงค์	เป้าหมาย (ผลผลิตของโครงการ)	งบประมาณ					ตัวชี้วัด (KPI)	ผลที่คาดว่าจะได้รับ	หน่วยงาน รับผิดชอบหลัก
				๒๕๖๖ (บาท)	๒๕๖๗ (บาท)	๒๕๖๘ (บาท)	๒๕๖๙ (บาท)	๒๕๗๐ (บาท)			
๘๐	ลงทุนclubดัดแน่น ถนนซอย ๑๔ บ้านหนองสะเรียม หมู่ที่ ๑๕ ตำบลยุหว่า อำเภอสันป่าตอง จังหวัดเชียงใหม่	เพื่อการคมนาคมในหมู่บ้านมีความ สะดวกรวดเร็วและปลอดภัย	ลงทุนclubดัดแน่น ถนนซอย ๑๔ บ้านหนองสะเรียม หมู่ที่ ๑๕ ตำบลยุหว่า ขนาดกว้าง ๓.๕๐ เมตร ยาว ๓๖๒.๐๐ เมตร หนา ๐.๑๐ เมตร พื้นที่ดำเนินการรวม ๑,๒๖๗ ตารางเมตร จำนวน ๑ แห่ง					๙๐,๐๐๐	จำนวนระยะทางที่ ก่อสร้างแล้วเสร็จ	ประชาชนเดินทางไปมา สะดวกรวดเร็วปลอดภัย	กองช่าง
๘๑	ลงทุนclubดัดแน่น ถนนซอย ๘ หมู่ที่ ๕ บ้านอู่มิ่ง ตำบลยุหว่า อำเภอสันป่าตอง จังหวัดเชียงใหม่	เพื่อการคมนาคมในหมู่บ้านมีความ สะดวกรวดเร็วและปลอดภัย	ลงทุนclubดัดแน่น ถนนซอย ๘ หมู่ที่ ๕ บ้านอู่มิ่ง ตำบลยุหว่า ขนาดกว้าง ๓.๐๐ เมตร ยาว ๖๒.๐๐ เมตร หนา ๐.๑๐ เมตร พื้นที่ดำเนินการรวม ๑๘๖.๐๐ ตารางเมตร จำนวน ๑ แห่ง					๒๒,๐๐๐	จำนวนระยะทางที่ ก่อสร้างแล้วเสร็จ	ประชาชนเดินทางไปมา สะดวกรวดเร็วปลอดภัย	กองช่าง
๘๒	ลงทุนclubดัดแน่น ถนนเลียบลำเหมืองป่าจู้ บ้านร้อง หมู่ที่ ๘ ตำบลยุหว่า อำเภอสันป่าตอง จังหวัดเชียงใหม่	เพื่อการคมนาคมในหมู่บ้านมีความ สะดวกรวดเร็วและปลอดภัย	ลงทุนclubดัดแน่น ถนนเลียบลำเหมืองป่าจู้ บ้านร้อง หมู่ที่ ๘ ตำบลยุหว่า ขนาดกว้าง ๓.๐๐ เมตร ยาว ๓๐๐.๐๐ เมตร หนา ๐.๑๐ เมตร พื้นที่ดำเนินการรวม ๙๐๐.๐๐ ตารางเมตร จำนวน ๑ แห่ง					๖๓,๐๐๐	จำนวนระยะทางที่ ก่อสร้างแล้วเสร็จ	ประชาชนเดินทางไปมา สะดวกรวดเร็วปลอดภัย	กองช่าง
๘๓	ลงทุนclubดัดแน่น ถนนเลียบลำเหมืองร้อง บ้านร้อง หมู่ที่ ๘ ตำบลยุหว่า อำเภอสันป่าตอง จังหวัดเชียงใหม่	เพื่อการคมนาคมในหมู่บ้านมีความ สะดวกรวดเร็วและปลอดภัย	ลงทุนclubดัดแน่น ถนนเลียบลำเหมืองหลวง บ้านร้อง หมู่ที่ ๘ ตำบลยุหว่า ช่วงที่ ๑ ขนาดกว้าง ๓.๐๐ เมตร ยาว ๕๐.๐๐ เมตร หนา ๐.๑๐ เมตร ช่วงที่ ๒ ขนาดกว้าง ๒.๕๐ เมตร ยาว ๑๕๐.๐๐ เมตร หนา ๐.๑๐ เมตร พื้นที่ดำเนินการรวม ๕๒๕.๐๐ ตารางเมตร จำนวน ๑ แห่ง					๕๓,๐๐๐	จำนวนระยะทางที่ ก่อสร้างแล้วเสร็จ	ประชาชนเดินทางไปมา สะดวกรวดเร็วปลอดภัย	กองช่าง

ที่	โครงการ	วัตถุประสงค์	เป้าหมาย (ผลผลิตของโครงการ)	งบประมาณ					ตัวชี้วัด (KPI)	ผลที่คาดว่าจะได้รับ	หน่วยงาน รับผิดชอบหลัก
				๒๕๖๖ (บาท)	๒๕๖๗ (บาท)	๒๕๖๘ (บาท)	๒๕๖๙ (บาท)	๒๕๗๐ (บาท)			
๘๔	ปรับปรุงผิวจราจรโดยการเสริมผิวลาดยางแอสฟัลท์ติกคอนกรีต (โอเวอร์เลย์) ถนนบ้านกลาง หมู่ที่ ๒ ตำบลยุหว่า เชื่อมบ้านกลางเหนือ หมู่ที่ ๓ ตำบลสันกลาง อำเภอสันป่าตอง จังหวัดเชียงใหม่	เพื่อการคมนาคมในหมู่บ้านมีความสะดวกรวดเร็วและปลอดภัย	ปรับปรุงผิวจราจรโดยการเสริมผิวลาดยางแอสฟัลท์ติกคอนกรีต (โอเวอร์เลย์) ถนนบ้านกลาง หมู่ที่ ๒ ตำบลยุหว่า เชื่อมบ้านกลางเหนือ หมู่ที่ ๓ ตำบลสันกลาง อำเภอสันป่าตอง ขนาดกว้าง ๓.๕๐ เมตร ยาว ๒๓๐ เมตร หนา ๐.๐๕ เมตร พื้นที่ดำเนินการรวม ๘๐๕.๐๐ ตารางเมตร					๔๐๐,๐๐๐	จำนวนระยะทางที่ก่อสร้างแล้วเสร็จ	ประชาชนเดินทางไปมาสะดวกรวดเร็วปลอดภัย	กองช่าง
๘๕	ลงหินคลุกบดอัดแน่น ถนนซอยข้างสวนนายวิเชียร แก้วจันทร์ บ้านศาลา หมู่ที่ ๑๑ ตำบลยุหว่า อำเภอสันป่าตอง จังหวัดเชียงใหม่	เพื่อการคมนาคมในหมู่บ้านมีความสะดวกรวดเร็วและปลอดภัย	ลงหินคลุกบดอัดแน่น ถนนซอยข้างสวนนายวิเชียร แก้วจันทร์ บ้านศาลา หมู่ที่ ๑๑ ตำบลยุหว่า ขนาดกว้าง ๓.๓๐ เมตร ยาว ๑๒๒.๐๐ เมตร หนา ๐.๑๐ เมตร พื้นที่ดำเนินการรวม ๔๐๒.๖๐ ตารางเมตร จำนวน ๑ แห่ง					๒๐,๐๐๐	จำนวนระยะทางที่ก่อสร้างแล้วเสร็จ	ประชาชนเดินทางไปมาสะดวกรวดเร็วปลอดภัย	กองช่าง
๘๖	ลงหินคลุกบดอัดแน่น ถนนซอยข้างบ้านนางสุชาญา แฉ็คเกอร์ บ้านศาลา หมู่ที่ ๑๑ ตำบลยุหว่า อำเภอสันป่าตอง จังหวัดเชียงใหม่	เพื่อการคมนาคมในหมู่บ้านมีความสะดวกรวดเร็วและปลอดภัย	ลงหินคลุกบดอัดแน่น ถนนซอยข้างบ้านนางสุชาญา แฉ็คเกอร์ บ้านศาลา หมู่ที่ ๑๑ ตำบลยุหว่า ขนาดกว้าง ๔.๕๐ เมตร ยาว ๑๗๐.๐๐ เมตร หนา ๐.๑๐ เมตร พื้นที่ดำเนินการรวม ๗๖๕.๐๐ ตารางเมตร จำนวน ๑ แห่ง					๖๐,๐๐๐	จำนวนระยะทางที่ก่อสร้างแล้วเสร็จ	ประชาชนเดินทางไปมาสะดวกรวดเร็วปลอดภัย	กองช่าง
๘๗	ลงหินคลุกบดอัดแน่น ถนนซอยเซฟกรบ้านศาลา หมู่ที่ ๑๑ ตำบลยุหว่า อำเภอสันป่าตอง จังหวัดเชียงใหม่	เพื่อการคมนาคมในหมู่บ้านมีความสะดวกรวดเร็วและปลอดภัย	ลงหินคลุกบดอัดแน่น ถนนซอยเซฟกรบ้านศาลา หมู่ที่ ๑๑ ตำบลยุหว่า ขนาดกว้าง ๔.๐๐ เมตร ยาว ๒๘๕.๐๐ เมตร หนา ๐.๑๐ เมตร พื้นที่ดำเนินการรวม ๑,๑๔๐ ตารางเมตร จำนวน ๑ แห่ง					๑๑๔,๐๐๐	จำนวนระยะทางที่ก่อสร้างแล้วเสร็จ	ประชาชนเดินทางไปมาสะดวกรวดเร็วปลอดภัย	กองช่าง

ที่	โครงการ	วัตถุประสงค์	เป้าหมาย (ผลผลิตของโครงการ)	งบประมาณ					ตัวชี้วัด (KPI)	ผลที่คาดว่าจะได้รับ	หน่วยงาน รับผิดชอบหลัก
				๒๕๖๖ (บาท)	๒๕๖๗ (บาท)	๒๕๖๘ (บาท)	๒๕๖๙ (บาท)	๒๕๗๐ (บาท)			
๘๘	ก่อสร้างถนนคอนกรีตเสริมเหล็ก ถนนซอยมูเหี้ยรำ หมู่ที่ ๑๑ ตำบลยุหว่า อำเภอสันป่าตอง จังหวัดเชียงใหม่	เพื่อการคมนาคมในหมู่บ้านมีความ สะดวกรวดเร็วและปลอดภัย	ก่อสร้างถนนคอนกรีตเสริมเหล็ก ถนนซอยมูเหี้ยรำ หมู่ที่ ๑๑ ตำบลยุหว่า ขนาดกว้าง ๔.๐๐ เมตร ยาว ๓๒๘.๐๐ เมตร หนา ๐.๑๕ เมตร พื้นที่ดำเนินการรวม ๑,๓๑๒ ตารางเมตร จำนวน ๑ แห่ง					๗๘๗,๒๐๐	จำนวนระยะทางที่ ก่อสร้างแล้วเสร็จ	ประชาชนเดินทางไปมา สะดวกรวดเร็วปลอดภัย	กองช่าง
๘๙	ก่อสร้างถนนคอนกรีตเสริมเหล็ก ถนนซอยหอกักแสงตะวัน หมู่ที่ ๑๑ ตำบลยุหว่า อำเภอสันป่าตอง จังหวัดเชียงใหม่	เพื่อการคมนาคมในหมู่บ้านมีความ สะดวกรวดเร็วและปลอดภัย	ก่อสร้างถนนคอนกรีตเสริมเหล็ก ถนนซอยหอกักแสงตะวัน หมู่ที่ ๑๑ ตำบลยุหว่า ขนาดกว้าง ๔.๐๐ เมตร ยาว ๑๑๑.๐๐ เมตร หนา ๐.๑๕ เมตร พื้นที่ดำเนินการรวม ๔๔๔.๐๐ ตารางเมตร จำนวน ๑ แห่ง					๒๖๖,๔๐๐	จำนวนระยะทางที่ ก่อสร้างแล้วเสร็จ	ประชาชนเดินทางไปมา สะดวกรวดเร็วปลอดภัย	กองช่าง
๙๐	ลงหินคลุกบดอัดแน่น ถนนเลียบบ ลำเหมืองร่องธาร บ้านหนองพันเงิน หมู่ที่ ๑๓ ตำบลยุหว่า อำเภอสันป่าตอง จังหวัดเชียงใหม่	เพื่อการคมนาคมในหมู่บ้านมีความ สะดวกรวดเร็วและปลอดภัย	ลงหินคลุกบดอัดแน่น ถนนเลียบบลำเหมือง ร่องธาร บ้านหนองพันเงิน หมู่ที่ ๑๓ ตำบลยุหว่า ขนาดกว้าง ๓.๐๐ เมตร ยาว ๓๓๕.๐๐ เมตร หนา ๐.๑๐ เมตร พื้นที่ดำเนินการรวม ๑,๐๐๕ ตารางเมตร จำนวน ๑ แห่ง					๘๕,๐๐๐	จำนวนระยะทางที่ ก่อสร้างแล้วเสร็จ	ประชาชนเดินทางไปมา สะดวกรวดเร็วปลอดภัย	กองช่าง
๙๑	ปรับปรุงผิวจราจรโดยการเสริมผิว ลาดยางแอสฟัลท์ติกคอนกรีต (โอเวอร์เลย์) ถนนซอย ๑/๑ บ้านหนองพันเงิน หมู่ที่ ๑๓ ตำบลยุหว่า อำเภอสันป่าตอง จังหวัดเชียงใหม่	เพื่อการคมนาคมในหมู่บ้านมีความ สะดวกรวดเร็วและปลอดภัย	ปรับปรุงผิวจราจรโดยการเสริมผิว ลาดยางแอสฟัลท์ติกคอนกรีต (โอเวอร์เลย์) ถนนซอย ๑/๑ บ้านหนองพันเงิน หมู่ที่ ๑๓ ตำบลยุหว่า ช่วงที่ ๑ กว้าง ๔.๐๐ เมตร ยาว ๑๗๗.๐๐ เมตร หนา ๐.๑๕ เมตร ช่วงที่ ๒ กว้าง ๒.๕๐ เมตร ยาว ๑๔๔.๐๐ เมตร หนา ๐.๑๕ เมตร พื้นที่ดำเนินการรวม ๑,๐๖๘ ตารางเมตร จำนวน ๑ แห่ง					๔๒๗,๒๐๐	จำนวนระยะทางที่ ก่อสร้างแล้วเสร็จ	ประชาชนเดินทางไปมา สะดวกรวดเร็วปลอดภัย	กองช่าง



ที่	โครงการ	วัตถุประสงค์	เป้าหมาย (ผลผลิตของโครงการ)	งบประมาณ					ตัวชี้วัด (KPI)	ผลที่คาดว่าจะได้รับ	หน่วยงาน รับผิดชอบหลัก
				๒๕๖๖ (บาท)	๒๕๖๗ (บาท)	๒๕๖๘ (บาท)	๒๕๖๙ (บาท)	๒๕๗๐ (บาท)			
๙๒	ก่อสร้างถนนคอนกรีตเสริมเหล็ก ถนนซอย ๑๘/๑ บ้านหนองสะเรียม หมู่ที่ ๑๕ ตำบลยุหว่า อำเภอสันป่าตอง จังหวัดเชียงใหม่	เพื่อการคมนาคมในหมู่บ้านมีความ สะดวกรวดเร็วและปลอดภัย	ก่อสร้างถนนคอนกรีตเสริมเหล็ก ถนนซอย ๑๘/๑ บ้านหนองสะเรียม หมู่ที่ ๑๕ ตำบลยุหว่า ขนาดกว้าง ๔.๐๐ เมตร ยาว ๓๒๙.๐๐ เมตร หนา ๐.๑๕ เมตร พื้นที่ดำเนินการรวม ๑,๓๑๖ ตารางเมตร จำนวน ๑ แห่ง					๒๘๙,๖๐๐	จำนวนระยะทางที่ ก่อสร้างแล้วเสร็จ	ประชาชนเดินทางไปมา สะดวกรวดเร็วปลอดภัย	กองช่าง
๙๓	ก่อสร้างถนนคอนกรีตเสริมเหล็ก ถนนซอยข้างบ้านนางฉวีวรรณ บ้านหนองสะเรียม หมู่ที่ ๑๕ ตำบลยุหว่า อำเภอสันป่าตอง จังหวัดเชียงใหม่	เพื่อการคมนาคมในหมู่บ้านมีความ สะดวกรวดเร็วและปลอดภัย	ก่อสร้างถนนคอนกรีตเสริมเหล็ก ถนนซอยข้างบ้านนางฉวีวรรณ หมู่ที่ ๑๕ บ้านหนองสะเรียม ตำบลยุหว่า ขนาดกว้าง ๔.๐๐ เมตร ยาว ๑๑๘.๐๐ เมตร หนา ๐.๑๕ เมตร พื้นที่ดำเนินการรวม ๔๗๒.๐๐ ตารางเมตร จำนวน ๑ แห่ง					๒๘๓,๐๐๐	จำนวนระยะทางที่ ก่อสร้างแล้วเสร็จ	ประชาชนเดินทางไปมา สะดวกรวดเร็วปลอดภัย	กองช่าง
๙๔	ก่อสร้างถนนคอนกรีตเสริมเหล็ก ถนนซอย ๓ บ้านหนองสะเรียม หมู่ที่ ๑๕ ตำบลยุหว่า อำเภอสันป่าตอง จังหวัดเชียงใหม่	เพื่อการคมนาคมในหมู่บ้านมีความ สะดวกรวดเร็วและปลอดภัย	ก่อสร้างถนนคอนกรีตเสริมเหล็ก ถนนซอย ๓ หมู่ที่ ๑๕ ตำบลยุหว่า ขนาดกว้าง ๕.๐๐ เมตร ยาว ๒๕๐.๐๐ เมตร หนา ๐.๑๕ เมตร พื้นที่ดำเนินการรวม ๑,๒๕๐.๐๐ ตารางเมตร จำนวน ๑ แห่ง					๓๕๐,๐๐๐	จำนวนระยะทางที่ ก่อสร้างแล้วเสร็จ	ประชาชนเดินทางไปมา สะดวกรวดเร็วปลอดภัย	กองช่าง
๙๕	ปรับปรุงผิวจราจรโดยการเสริมผิวลาดยาง แอสฟัลท์ติกคอนกรีต (โอเวอร์เลย์) พร้อม ขยายปีกจราจรเชื่อมทาง ถนนซอย ๒๐ บ้านหนองสะเรียม หมู่ที่ ๑๕ ตำบลยุหว่า อำเภอสันป่าตอง จังหวัดเชียงใหม่	เพื่อการคมนาคมในหมู่บ้านมีความ สะดวกรวดเร็วและปลอดภัย	เสริมผิวลาดยางแอสฟัลท์ติกคอนกรีต (โอเวอร์เลย์) พร้อมขยายปีกจราจรเชื่อมทาง ถนนซอย ๒๐ บ้านหนองสะเรียม หมู่ที่ ๑๕ ตำบลยุหว่า อำเภอสันป่าตอง จังหวัดเชียงใหม่ ขนาดกว้าง ๔.๐๐ เมตร ยาว ๑๗๕.๐๐ เมตร หนา ๐.๑๕ เมตร พื้นที่ขยายปีกจราจรเชื่อมทาง ๙.๔๐ ตารางเมตร พื้นที่ดำเนินการรวม ๗๐๙.๐๐ ตารางเมตร จำนวน ๑ แห่ง	๒๘๖,๐๐๐					จำนวนระยะทางที่ ปรับปรุงแล้วเสร็จ	ประชาชนเดินทางไปมา สะดวกรวดเร็วปลอดภัย	กองช่าง

ที่	โครงการ	วัตถุประสงค์	เป้าหมาย (ผลผลิตของโครงการ)	งบประมาณ					ตัวชี้วัด (KPI)	ผลที่คาดว่าจะได้รับ	หน่วยงาน รับผิดชอบหลัก
				๒๕๖๖ (บาท)	๒๕๖๗ (บาท)	๒๕๖๘ (บาท)	๒๕๖๙ (บาท)	๒๕๗๐ (บาท)			
๙๖	ลงทุนปลูกบดอัดแน่น ถนนซอยพ่อน้อยมอญ บ้านหนองสะเรียม หมู่ที่ ๑๕ ตำบลยุหว่า อำเภอสันป่าตอง จังหวัดเชียงใหม่	เพื่อการคมนาคมในหมู่บ้านมีความ สะดวกรวดเร็วและปลอดภัย	ลงทุนปลูกบดอัดแน่น ถนนซอยพ่อน้อยมอญ บ้านหนองสะเรียม หมู่ที่ ๑๕ ตำบลยุหว่า ขนาดกว้าง ๒.๕๐ เมตร ยาว ๑๖๒.๐๐ เมตร หน้า ๐.๑๐ เมตร พื้นที่ดำเนินการรวม ๔๐๕.๐๐ ตารางเมตร จำนวน ๑ แห่ง					๖๐,๐๐๐	จำนวนระยะทางที่ ก่อสร้างแล้วเสร็จ	ประชาชนเดินทางไปมา สะดวกรวดเร็วปลอดภัย	กองช่าง
๙๗	ปรับปรุงซ่อมแซมถนนในเขตเทศบาลตำบล ยุหว่า โดยการลงทุนปลูกบดอัดแน่น ลงทุนคลุกดินลูกรัง และปรับเกลี่ยเรียบ หมู่ที่ ๑ หมู่ที่ ๙ และหมู่ที่ ๑๑ - ๑๕ ตำบลยุหว่า อำเภอสันป่าตอง จังหวัดเชียงใหม่	เพื่อการคมนาคมในหมู่บ้านมีความ สะดวกรวดเร็วและปลอดภัย	ลงทุนปลูกบดอัดแน่น ซอยข้างร้านแก้วลูนีนิมาร์ท หมู่ที่ ๑ ช่วงที่ ๑ ขนาดกว้าง ๑.๙๐ เมตร ช่วงที่ ๒ ขนาดกว้าง ๒.๓๐ เมตร ช่วงที่ ๓ ขนาดกว้าง ๓.๘๐ เมตร ความหนาแน่นรวม ๐.๑๐ เมตร ความยาวรวม ๒๕ เมตร พื้นที่ดำเนินการรวม ๓๗.๐๐ ตารางเมตร จำนวน ๑ แห่ง	๓,๕๐๐					จำนวนระยะทางที่ ก่อสร้างแล้วเสร็จ	ประชาชนเดินทางไปมา สะดวกรวดเร็วปลอดภัย	กองช่าง
			ลงทุนปลูกบดอัดแน่น ถนนซอยที่บุญปิ่น หมู่ที่ ๕ บ้านอูเม็ง ขนาดกว้าง ๒.๐๐ เมตร ยาว ๔๔.๕๐ เมตร หน้า ๐.๑๐ เมตร จำนวน ๑ แห่ง	๑๑,๐๐๐					จำนวนระยะทางที่ ก่อสร้างแล้วเสร็จ	ประชาชนเดินทางไปมา สะดวกรวดเร็วปลอดภัย	กองช่าง
			ลงทุนปลูกบดอัดแน่น ถนนซอย ๔ บ้านสันป่าตอง หมู่ที่ ๑ ขนาดกว้าง ๓.๕๐ เมตร ยาว ๔๖.๐๐ เมตร หน้า ๐.๑๐ เมตร พื้นที่ดำเนินการรวม ๑๖๑ ตารางเมตร จำนวน ๑ แห่ง	๑๕,๐๐๐					จำนวนระยะทาง ที่ก่อสร้างแล้วเสร็จ	ประชาชนเดินทางไปมา สะดวกรวดเร็วปลอดภัย	กองช่าง

ที่	โครงการ	วัตถุประสงค์	เป้าหมาย (ผลผลิตของโครงการ)	งบประมาณ					ตัวชี้วัด (KPI)	ผลที่คาดว่าจะได้รับ	หน่วยงาน รับผิดชอบหลัก
				๒๕๖๖ (บาท)	๒๕๖๗ (บาท)	๒๕๖๘ (บาท)	๒๕๖๙ (บาท)	๒๕๗๐ (บาท)			
	ปรับปรุงซ่อมแซมถนนในเขตเทศบาลตำบล ยูงหว้า โดยการลงหินคลุกบดอัดแน่น ลงหินคลุกดินลูกรัง และปรับเกลี่ยเรียบ หมู่ที่ ๑ หมู่ที่ ๙ และหมู่ที่ ๑๑ - ๑๕ ตำบลยูงหว้า อำเภอสันป่าตอง จังหวัดเชียงใหม่	เพื่อการคมนาคมในหมู่บ้านมีความ สะดวกรวดเร็วและปลอดภัย	ปรับปรุงถนนลงหินคลุกบดอัดแน่น ถนนซอย ๓ บ้านหนองหวาย หมู่ที่ ๓ ขนาดกว้าง ๒.๐๐ เมตร ยาว ๖๐.๐๐ เมตร หนา ๐.๑๐ เมตร จำนวน ๑ แห่ง	๑๐,๐๐๐					จำนวนระยะทางที่ ก่อสร้างแล้วเสร็จ	ประชาชนเดินทางไปมา สะดวกรวดเร็วปลอดภัย	กองช่าง
			ปรับปรุงถนนลงหินคลุกบดอัดแน่น ถนนซอย ๓ บ้านดอนตัน หมู่ที่ ๑๒ ตำบลยูงหว้า ขนาดกว้าง ๓.๐๐ เมตร ยาว ๒๔.๐๐ เมตร หนา ๐.๑๐ เมตร จำนวน ๑ แห่ง	๕,๕๐๐					จำนวนระยะทางที่ ก่อสร้างแล้วเสร็จ	ประชาชนเดินทางไปมา สะดวกรวดเร็วปลอดภัย	กองช่าง
			ลงหินคลุกบดอัดแน่น ถนนซอย ๓ บ้านศาลา หมู่ที่ ๑๑ ตำบลยูงหว้า ขนาดกว้าง ๓.๐๐ เมตร ยาว ๓๗.๐๐ เมตร หนา ๐.๑๐ เมตร จำนวน ๑ แห่ง	๑๐,๐๐๐					จำนวนระยะทางที่ ก่อสร้างแล้วเสร็จ	ประชาชนเดินทางไปมา สะดวกรวดเร็วปลอดภัย	กองช่าง
			ลงหินคลุกบดอัดแน่น ถนนซอย นางเพ็ญจันทร์ บ้านศาลา หมู่ที่ ๑๑ ขนาดกว้าง ๓.๐๐ เมตร ยาว ๓๗.๐๐ เมตร หนา ๐.๑๐ เมตร จำนวน ๑ แห่ง	๑๐,๐๐๐					จำนวนระยะทางที่ ก่อสร้างแล้วเสร็จ	ประชาชนเดินทางไปมา สะดวกรวดเร็วปลอดภัย	กองช่าง
			ปรับเกลี่ยเรียบถนน ซอย ๑๔/๑ บ้านหนองปิ้ง หมู่ที่ ๖ ตำบลยูงหว้า ขนาดกว้าง ๓.๐๐ เมตร ยาว ๑๘๙.๐๐ เมตร หนา ๐.๐๕ เมตร จำนวน ๑ แห่ง	๕,๐๐๐					จำนวนระยะทางที่ ก่อสร้างแล้วเสร็จ	ประชาชนเดินทางไปมา สะดวกรวดเร็วปลอดภัย	กองช่าง
			ลงหินคลุกบดอัดแน่น ถนนซอย นายสาโรจน์ บ้านต้นผึ้ง หมู่ที่ ๙ ตำบลยูงหว้า ขนาดกว้าง ๓.๐๐ เมตร ยาว ๒๘.๐๐ เมตร หนา ๐.๑๕ เมตร จำนวน ๑ แห่ง	๖,๐๐๐					จำนวนระยะทางที่ ก่อสร้างแล้วเสร็จ	ประชาชนเดินทางไปมา สะดวกรวดเร็วปลอดภัย	กองช่าง

ที่	โครงการ	วัตถุประสงค์	เป้าหมาย (ผลผลิตของโครงการ)	งบประมาณ					ตัวชี้วัด (KPI)	ผลที่คาดว่าจะได้รับ	หน่วยงาน รับผิดชอบหลัก	
				๒๕๖๖ (บาท)	๒๕๖๗ (บาท)	๒๕๖๘ (บาท)	๒๕๖๙ (บาท)	๒๕๗๐ (บาท)				
	ปรับปรุงซ่อมแซมถนนในเขตเทศบาลตำบล ยูงหว้า โดยการลงหินคลุกบดอัดแน่น ลงหินคลุกดินลูกรัง และปรับเกลี่ยเรียบ หมู่ที่ ๑ หมู่ที่ ๙ และหมู่ที่ ๑๑ - ๑๕ ตำบลยูงหว้า อำเภอสันป่าตอง จังหวัดเชียงใหม่	เพื่อการคมนาคมในหมู่บ้านมีความ สะดวกรวดเร็วและปลอดภัย	ลงหินคลุกบดอัดแน่น ถนนซอยข้างบ้านนางบัวศรี ก้อนแก้ว บ้านร่อง หมู่ที่ ๘ ตำบลยูงหว้า ขนาดกว้าง ๒.๕๐ เมตร ยาว ๔๓.๐๐ เมตร หน้า ๐.๑๐ เมตร จำนวน ๑ แห่ง	๙,๐๐๐						จำนวนระยะทางที่ ก่อสร้างแล้วเสร็จ	ประชาชนเดินทางไปมา สะดวกรวดเร็วปลอดภัย	กองช่าง
			ลงหินคลุกบดอัดแน่น ถนนซอย ๑๕ บ้านศาลา หมู่ที่ ๑๑ ขนาดกว้าง ๔.๐๐ เมตร ยาว ๔๐.๐๐ เมตร จำนวน ๑ แห่ง	๑๕,๐๐๐					จำนวนระยะทางที่ ก่อสร้างแล้วเสร็จ	ประชาชนเดินทางไปมา สะดวกรวดเร็วปลอดภัย	กองช่าง	
			ลงหินคลุกบดอัดแน่น ถนนซอยเอื้องเงิน บ้านหนองพันเงิน หมู่ที่ ๑๓ ตำบลยูงหว้า ขนาดกว้าง ๔.๐๐ เมตร ยาว ๒๔.๕๐ เมตร หน้า ๐.๑๐ เมตร จำนวน ๑ แห่ง	๑๕,๐๐๐					จำนวนระยะทางที่ ก่อสร้างแล้วเสร็จ	ประชาชนเดินทางไปมา สะดวกรวดเร็วปลอดภัย	กองช่าง	
			ลงหินคลุกบดอัดแน่น ถนนซอย ๒๐ บ้านศาลา หมู่ที่ ๑๑ ขนาดกว้าง ๓.๕๐ เมตร ยาว ๔๐.๐๐ เมตร จำนวน ๑ แห่ง	๑๐,๐๐๐					จำนวนระยะทางที่ ก่อสร้างแล้วเสร็จ	ประชาชนเดินทางไปมา สะดวกรวดเร็วปลอดภัย	กองช่าง	
			ลงหินคลุกบดอัดแน่น ถนนซอย ๘ บ้านสันป่าตอง หมู่ที่ ๑ ขนาดกว้าง ๒.๒๐ เมตร ยาว ๕๐.๐๐ เมตร หน้า ๐.๑๐ เมตร จำนวน ๑ แห่ง	๗,๐๐๐					จำนวนระยะทางที่ ก่อสร้างแล้วเสร็จ	ประชาชนเดินทางไปมา สะดวกรวดเร็วปลอดภัย	กองช่าง	

ที่	โครงการ	วัตถุประสงค์	เป้าหมาย (ผลผลิตของโครงการ)	งบประมาณ					ตัวชี้วัด (KPI)	ผลที่คาดว่าจะได้รับ	หน่วยงาน รับผิดชอบหลัก	
				๒๕๖๖ (บาท)	๒๕๖๗ (บาท)	๒๕๖๘ (บาท)	๒๕๖๙ (บาท)	๒๕๗๐ (บาท)				
	ปรับปรุงซ่อมแซมถนนในเขตเทศบาลตำบล ยู่หว้า โดยการลงหินคลุกบดอัดแน่น ลงหินคลุกดินลูกรัง และปรับเกลี่ยเรียบ หมู่ที่ ๑ หมู่ที่ ๙ และหมู่ที่ ๑๑ - ๑๕ ตำบลยู่หว้า อำเภอสันป่าตอง จังหวัดเชียงใหม่	เพื่อการคมนาคมในหมู่บ้านมีความ สะดวกรวดเร็วและปลอดภัย	ลงหินคลุกบดอัดแน่น ถนนซอยหน้าวัดศรีเกิด บ้านร้อง หมู่ที่ ๘ ตำบลยู่หว้า อำเภอสันป่าตอง ขนาดกว้าง ๓.๐๐ เมตร ยาว ๔๗.๐๐ เมตร หน้า ๐.๑๐ เมตร จำนวน ๑ แห่ง	๑๓,๐๐๐						จำนวนระยะทางที่ ก่อสร้างแล้วเสร็จ	ประชาชนเดินทางไปมา สะดวกรวดเร็วปลอดภัย	กองช่าง
๔๘	ปรับปรุงหรือซ่อมแซมที่ดินและสิ่งก่อสร้าง ของเทศบาลตำบลยู่หว้า	เพื่อปรับปรุงหรือซ่อมแซมที่ดินและ สิ่งก่อสร้างของเทศบาลตำบลยู่หว้า ที่ชำรุดเสียหายหรือจำเป็นต้องบำรุงรักษา เพื่อมิให้เกิดความเสียหาย หรือทรุดโทรม ให้ใช้งานได้ตามปกติ	ปรับปรุงหรือซ่อมแซมที่ดินและสิ่งก่อสร้าง ของเทศบาลตำบลยู่หว้า ที่ชำรุดเสียหาย หรือจำเป็นต้องบำรุงรักษา เพื่อมิให้เกิดความ เสียหาย หรือทรุดโทรมกว่าเดิม เช่น อาคาร สำนักงาน ห้องทำงาน ห้องประชุม รั้ว ถนน และบรรดาสสิ่งก่อสร้างอื่น ๆ เพื่อให้ใช้งานได้ ตามปกติ	๓๐๐,๐๐๐	๓๐๐,๐๐๐	๓๐๐,๐๐๐	๓๐๐,๐๐๐	๓๐๐,๐๐๐	จำนวนที่ดินและ สิ่งก่อสร้างที่ได้รับ การปรับปรุง ซ่อมแซม แล้วเสร็จ	ที่ดินและสิ่งก่อสร้างของ เทศบาลตำบลยู่หว้า ได้รับการ ปรับปรุง ซ่อมแซม ให้อยู่ในสภาพ ที่ใช้งานได้ตามปกติ	กองช่าง	

## รายละเอียดโครงการพัฒนา

แผนพัฒนาท้องถิ่น (พ.ศ.๒๕๖๖ - ๒๕๗๐)

เทศบาลตำบลยี่หว้า อำเภอสันป่าตอง จังหวัดเชียงใหม่

ก. ยุทธศาสตร์จังหวัดที่ ๓ การส่งเสริมการค้า การลงทุน บนฐานเศรษฐกิจสร้างสรรค์ และการพัฒนาบริการสุขภาพ

ข. ยุทธศาสตร์การพัฒนาขององค์กรปกครองส่วนท้องถิ่นในเขตจังหวัด ที่ ๒ ยุทธศาสตร์ด้านโครงสร้างพื้นฐาน สาธารณูปโภค และแหล่งน้ำ

ค. ยุทธศาสตร์การพัฒนาของเทศบาลตำบลยี่หว้า ยุทธศาสตร์ที่ ๑. ยุทธศาสตร์การพัฒนาด้านโครงสร้างพื้นฐาน

## ๑.๒ แผนงานอุตสาหกรรมและการโยธา (ด้านทรัพยากรน้ำ)

ที่	โครงการ	วัตถุประสงค์	เป้าหมาย (ผลผลิตของโครงการ)	งบประมาณ					ตัวชี้วัด (KPI)	ผลที่คาดว่าจะได้รับ	หน่วยงาน รับผิดชอบ
				๒๕๖๖ (บาท)	๒๕๖๗ (บาท)	๒๕๖๘ (บาท)	๒๕๖๙ (บาท)	๒๕๗๐ (บาท)			
๑	ขุดลอกลำเหมืองสาธารณะ ลำเหมืองหลวง ตำบลยี่หว้า อำเภอสันป่าตอง จังหวัดเชียงใหม่	เพื่อให้น้ำไหลสะดวก มีการระบายน้ำ เพื่อการเกษตรได้ดี ไม่เกิดน้ำท่วม	ขุดลอกลำเหมืองสาธารณะ ลำเหมืองหลวง ระยะทางยาว ๔,๒๐๐ เมตร จำนวน ๑ แห่ง	๕๐,๐๐๐	๕๐,๐๐๐	๕๐,๐๐๐	๕๐,๐๐๐	๕๐,๐๐๐	จำนวนระยะทาง ที่ขุดลอกแล้วเสร็จ	ป้องกันน้ำท่วมได้ดี และการระบายน้ำเพื่อ การเกษตรได้ผลดี	กองช่าง
๒	ขุดลอกลำเหมืองสาธารณะ ลำเหมืองป่าจู้ ตำบลยี่หว้า อำเภอสันป่าตอง จังหวัดเชียงใหม่	เพื่อให้น้ำไหลสะดวก มีการระบายน้ำ เพื่อการเกษตรได้ดี ไม่เกิดน้ำท่วม	ขุดลอกลำเหมืองสาธารณะ ลำเหมืองป่าจู้ ระยะทางยาว ๕,๐๐๐ เมตร จำนวน ๑ แห่ง	๕๐,๐๐๐	๕๐,๐๐๐	๕๐,๐๐๐	๕๐,๐๐๐	๕๐,๐๐๐	จำนวนระยะทาง ที่ขุดลอกแล้วเสร็จ	ป้องกันน้ำท่วมได้ดี และการระบายน้ำเพื่อ การเกษตรได้ผลดี	กองช่าง
๓	ขุดลอกลำเหมืองสาธารณะ ลำเหมือง เจ้าศรีหมื่น ลำเหมืองลึก ลำเหมืองกลาง ลำเหมืองคะวาง ลำเหมืองแลบ ลำเหมืองไล่ไก่ ตำบลยี่หว้า อำเภอสันป่าตอง จังหวัดเชียงใหม่	เพื่อให้น้ำไหลสะดวก มีการระบายน้ำ เพื่อการเกษตรได้ดี ไม่เกิดน้ำท่วม	ขุดลอกลำเหมืองสาธารณะ ลำเหมือง เจ้าศรีหมื่น ระยะทางยาว ๕,๐๐๐ เมตร จำนวน ๖ แห่ง	๑๕๐,๐๐๐	๑๕๐,๐๐๐	๑๕๐,๐๐๐	๑๕๐,๐๐๐	๑๕๐,๐๐๐	จำนวนระยะทาง ที่ขุดลอกแล้วเสร็จ	ป้องกันน้ำท่วมได้ดี และการระบายน้ำเพื่อ การเกษตรได้ผลดี	กองช่าง
๔	ขุดลอกลำเหมืองสาธารณะประโยชน์ ที่ตั้งเงินภายในตำบลยี่หว้า อำเภอสันป่าตอง จังหวัดเชียงใหม่	เพื่อให้น้ำไหลสะดวก มีการระบายน้ำ เพื่อการเกษตรได้ดี ไม่เกิดน้ำท่วม	ขุดลอกลำเหมืองสาธารณะประโยชน์ที่ตั้งเงิน ภายในตำบลยี่หว้า โดยการขุดลอกด้วยเครื่องจักร จำนวน ๑๙ สาย	๓๕๐,๐๐๐	๓๕๐,๐๐๐	๓๕๐,๐๐๐	๓๕๐,๐๐๐	๓๕๐,๐๐๐	จำนวนระยะทาง ที่ขุดลอกแล้วเสร็จ	ป้องกันน้ำท่วมได้ดี และการระบายน้ำเพื่อ การเกษตรได้ผลดี	กองช่าง
๕	ขุดลอกลำเหมืองสาธารณะประโยชน์ ที่ตั้งเงินภายในตำบลยี่หว้า อำเภอสันป่าตอง จังหวัดเชียงใหม่	เพื่อให้น้ำไหลสะดวก มีการระบายน้ำ เพื่อการเกษตรได้ดี ไม่เกิดน้ำท่วม	ขุดลอกลำเหมืองสาธารณะประโยชน์ที่ตั้งเงิน ภายในตำบลยี่หว้า โดยการขุดลอกด้วย แรงงาน จำนวน ๑๙ สาย	๓๐๐,๐๐๐	๓๐๐,๐๐๐	๓๐๐,๐๐๐	๓๐๐,๐๐๐	๓๐๐,๐๐๐	จำนวนระยะทาง ที่ขุดลอกแล้วเสร็จ	ป้องกันน้ำท่วมได้ดี และการระบายน้ำเพื่อ การเกษตรได้ผลดี	กองช่าง

ที่	โครงการ	วัตถุประสงค์	เป้าหมาย (ผลผลิตของโครงการ)	งบประมาณ					ตัวชี้วัด (KPI)	ผลที่คาดว่าจะได้รับ	หน่วยงาน รับผิดชอบ
				๒๕๖๖ (บาท)	๒๕๖๗ (บาท)	๒๕๖๘ (บาท)	๒๕๖๙ (บาท)	๒๕๗๐ (บาท)			
๖	ก่อสร้างกำแพงกันดินตอนกรีตเสริมเหล็ก ลำเหมืองหลวง เลียบถนนซอย ๔ บ้านหนองหวาย หมู่ที่ ๓ ตำบลยุหว่า อำเภอสันป่าตอง จังหวัดเชียงใหม่	เพื่อป้องกันตลิ่งพัง ถนนทรุดตัว และ เพื่อขยายถนนเพื่อให้การคมนาคม มีความสะดวก รวดเร็วและปลอดภัย	ก่อสร้างกำแพงกันดินตอนกรีตเสริมเหล็ก ลำเหมืองหลวง เลียบถนนซอย ๔ บ้านหนองหวาย หมู่ที่ ๓ ตำบลยุหว่า ขนาดฐานกว้าง ๑.๕๐ เมตร ยาว ๒๐๐.๐๐ เมตร สูง ๒.๓๐ เมตร (ดำเนินการปีละ ๔๐ เมตร) จำนวน ๑ แห่ง	๕๐๐,๐๐๐	๕๐๐,๐๐๐	๕๐๐,๐๐๐	๕๐๐,๐๐๐	๕๐๐,๐๐๐	จำนวนระยะทางที่ ก่อสร้างแล้วเสร็จ	สามารถป้องกันตลิ่งพัง การทรุดตัวของถนน และ เส้นทางคมนาคมมีความ กว้างขึ้น การเดินทางมี ความสะดวก รวดเร็วและ ปลอดภัย	กองช่าง
๗	ก่อสร้างท่อระบายน้ำคอนกรีตเสริมเหล็ก พร้อมบ่อพัก ลำเหมืองเลียบถนนซอย ๘ บ้านอุเม็ง หมู่ที่ ๕ ตำบลยุหว่า อำเภอสันป่าตอง จังหวัดเชียงใหม่	เพื่อให้การระบายน้ำมีความสะดวกขึ้น และสามารถป้องกันน้ำท่วมได้	ก่อสร้างท่อระบายน้ำคอนกรีตเสริมเหล็ก พร้อมบ่อพัก ลำเหมืองเลียบถนนซอย ๘ บ้านอุเม็ง หมู่ที่ ๕ ตำบลยุหว่า อำเภอสันป่าตอง จังหวัดเชียงใหม่ ขนาดท่อเส้นผ่าศูนย์กลาง ๐.๖๐ เมตร พร้อมบ่อพัก ความยาวรวมบ่อพัก ๑๒๐.๐๐ เมตร จำนวน ๑ แห่ง	๔๖๕,๐๐๐					จำนวนระยะทางที่ ก่อสร้างท่อระบายน้ำ ที่แล้วเสร็จ	สามารถป้องกันน้ำท่วม ในหมู่บ้านได้	กองช่าง
๘	ก่อสร้างท่อระบายน้ำคอนกรีตเสริมเหล็ก พร้อมบ่อพัก ลำเหมืองเจ้าศรีหมื่น เลียบถนนสายหลักภายในหมู่บ้าน บ้านหนองปิ้ง หมู่ที่ ๖ ตำบลยุหว่า อำเภอสันป่าตอง จังหวัดเชียงใหม่	เพื่อระบายน้ำลงสู่ลำเหมืองและ ป้องกันน้ำท่วมในหมู่บ้าน	ก่อสร้างวางท่อระบายน้ำคอนกรีตเสริมเหล็ก พร้อมบ่อพักลำเหมืองเจ้าศรีหมื่น เลียบ ถนนสายหลัก บ้านหนองปิ้ง หมู่ที่ ๖ ตำบลยุหว่า ขนาดท่อเส้นผ่าศูนย์กลาง ๑.๕๐ เมตร พร้อมบ่อพัก ความยาวรวมบ่อพัก ๓๔.๐๐ เมตร จำนวน ๑ แห่ง	๓๘๕,๐๐๐					จำนวนระยะทางที่ วางท่อแล้วเสร็จ	ป้องกันน้ำท่วมและการ จราจรในหมู่บ้านมีความ สะดวก	กองช่าง
๙	ก่อสร้างวางท่อระบายน้ำคอนกรีตเสริมเหล็ก ลำเหมืองสาธารณะ พร้อมบ่อพัก เลียบถนนสายหลัก ๑ บ้านใหม่ม่วงก้อน หมู่ที่ ๗ ตำบลยุหว่า อำเภอสันป่าตอง จังหวัดเชียงใหม่	เพื่อให้การระบายน้ำมีความสะดวกขึ้น และสามารถป้องกันน้ำท่วมได้	ก่อสร้างวางท่อระบายน้ำคอนกรีตเสริมเหล็ก เลียบถนนสายหลัก ๑ บ้านใหม่ม่วงก้อน หมู่ที่ ๗ ตำบลยุหว่า อำเภอสันป่าตอง ขนาดท่อเส้นผ่าศูนย์กลาง ๐.๖๐ เมตร พร้อมบ่อพัก ความยาวรวมบ่อพัก ๙๐.๐๐ เมตร จำนวน ๑ แห่ง	๔๘๕,๐๐๐					จำนวนระยะทางที่ ก่อสร้างท่อระบายน้ำ ที่แล้วเสร็จ	สามารถป้องกันน้ำท่วม ในหมู่บ้านได้	กองช่าง

ที่	โครงการ	วัตถุประสงค์	เป้าหมาย (ผลผลิตของโครงการ)	งบประมาณ					ตัวชี้วัด (KPI)	ผลที่คาดว่าจะได้รับ	หน่วยงาน รับผิดชอบ
				๒๕๖๖ (บาท)	๒๕๖๗ (บาท)	๒๕๖๘ (บาท)	๒๕๖๙ (บาท)	๒๕๗๐ (บาท)			
๑๐	ก่อสร้างท่อระบายน้ำคอนกรีตเสริมเหล็ก ถนนเลียบลำเหมืองเจ้าศรีหมื่น พร้อมบ่อพัก บ้านร่อง หมู่ที่ ๘ ตำบลยุหว่า อำเภอสันป่าตอง จังหวัดเชียงใหม่	เพื่อการระบายน้ำและขยายถนน ป้องกันน้ำท่วมในหมู่บ้าน	ก่อสร้างท่อระบายน้ำคอนกรีตเสริมเหล็ก ถนนเลียบลำเหมืองเจ้าศรีหมื่น พร้อมบ่อพัก บ้านร่อง หมู่ที่ ๘ ตำบลยุหว่า อำเภอสันป่าตอง จังหวัดเชียงใหม่ ขนาดท่อเส้นผ่าศูนย์กลาง ๑.๒๐ เมตร ความยาวรวมบ่อพัก ๔๐.๐๐ เมตร จำนวน ๑ แห่ง	๓๗๕,๐๐๐					จำนวนระยะทางที่วางท่อแล้วเสร็จ	การระบายน้ำได้ดีขึ้น การคมนาคมสะดวกขึ้น ป้องกันน้ำท่วมได้	กองช่าง
๑๑	ก่อสร้างท่อระบายน้ำคอนกรีตเสริมเหล็ก ลำเหมืองเลียบบถนนซอย ๓ เชื่อมซอย ๘/๑ พร้อมบ่อพัก บ้านหนองหวาย หมู่ที่ ๓ ตำบลยุหว่า อำเภอสันป่าตอง จังหวัดเชียงใหม่	เพื่อการระบายน้ำและขยายถนน ป้องกันน้ำท่วมในหมู่บ้าน	ก่อสร้างท่อระบายน้ำคอนกรีตเสริมเหล็ก ลำเหมืองเลียบบถนนซอย ๓ เชื่อมซอย ๘/๑ พร้อมบ่อพัก บ้านหนองหวาย หมู่ที่ ๓ ตำบลยุหว่า อำเภอสันป่าตอง ขนาดเส้นผ่าศูนย์กลางท่อ ๐.๖๐๐ เมตร ความยาวรวมบ่อพัก ๕๖.๐๐ เมตร จำนวน ๑ แห่ง	๒๓๑,๐๐๐					จำนวนระยะทางที่วางท่อแล้วเสร็จ	การระบายน้ำได้ดีขึ้น การคมนาคมสะดวกขึ้น ป้องกันน้ำท่วมได้	กองช่าง
๑๒	ก่อสร้างรางระบายน้ำคอนกรีตเสริมเหล็ก พร้อมฝาทะแกรง บ้านหนองบึง หมู่ที่ ๖ ตำบลยุหว่า อำเภอสันป่าตอง จังหวัดเชียงใหม่	เพื่อการระบายน้ำและป้องกันน้ำท่วมในหมู่บ้าน	ก่อสร้างรางระบายน้ำคอนกรีตเสริมเหล็ก พร้อมฝาทะแกรง บ้านหนองบึง หมู่ที่ ๖ ตำบลยุหว่า อำเภอสันป่าตอง จังหวัดเชียงใหม่ ขนาดกว้าง ๐.๓๐ เมตร ระยะทางยาว ๒๑๐.๐๐ เมตร สูง ๐.๔๐ - ๐.๗๐ เมตร จำนวน ๑ แห่ง	๕๒๒,๐๐๐					จำนวนระยะทางที่ก่อสร้างรางระบายน้ำแล้วเสร็จ	เพื่อให้การระบายน้ำดีขึ้น ป้องกันน้ำท่วมได้	กองช่าง
๑๓	ปรับปรุงระบบประปาหมู่บ้าน บ้านต้นผึ้ง หมู่ที่ ๙ ตำบลยุหว่า อำเภอสันป่าตอง จังหวัดเชียงใหม่	เพื่อให้ประชาชนมีน้ำสะอาดสำหรับการอุปโภคและบริโภค	ปรับปรุงระบบประปาหมู่บ้าน บ้านต้นผึ้ง หมู่ที่ ๙ ตำบลยุหว่า อำเภอสันป่าตอง จังหวัดเชียงใหม่ โดยการเดินระบบท่อเมน จ่ายน้ำประปาใหม่ จำนวน ๑ แห่ง	๗๐,๐๐๐					ท่อเมนประปาที่ได้รับการปรับปรุงแล้วเสร็จ	ประชาชนมีน้ำที่สะอาดสำหรับอุปโภค-บริโภคได้ดียิ่งขึ้น	กองช่าง



ที่	โครงการ	วัตถุประสงค์	เป้าหมาย (ผลผลิตของโครงการ)	งบประมาณ					ตัวชี้วัด (KPI)	ผลที่คาดว่าจะได้รับ	หน่วยงาน รับผิดชอบ
				๒๕๖๖ (บาท)	๒๕๖๗ (บาท)	๒๕๖๘ (บาท)	๒๕๖๙ (บาท)	๒๕๗๐ (บาท)			
๑๔	ก่อสร้างถังเก็บน้ำคอนกรีตเสริมเหล็ก บ้านศาลา หมู่ที่ ๑๑ ตำบลยุหว่า อำเภอสันป่าตอง จังหวัดเชียงใหม่	เพื่อปรับปรุงระบบประปาหมู่บ้านให้มี การผลิตประปาที่เพียงพอและมี คุณภาพได้น้ำที่สะอาดปลอดภัย สำหรับการอุปโภคและบริโภค	ก่อสร้างถังเก็บน้ำคอนกรีตเสริมเหล็ก บ้านศาลา หมู่ที่ ๑๑ ตำบลยุหว่า อำเภอสันป่าตอง จังหวัดเชียงใหม่ ขนาดกว้าง ๓.๐๐ เมตร ยาว ๕.๐๐ เมตร สูง ๓.๐๐ เมตร จำนวน ๑ แห่ง	๒๔๕๐๐๐					จำนวนถังเก็บและกรอ น้ำใสที่ได้รับการ ก่อสร้างแล้วเสร็จ	ระบบประปาหมู่บ้านได้รับ การปรับปรุงให้สามารถ เก็บและกรองน้ำที่สะอาด ปลอดภัยและเพียงพอ ต่อการอุปโภคและบริโภค	กองช่าง
๑๕	ปรับปรุงระบบประปาหมู่บ้าน บ้านสันป่าตองใต้ - มะจำโรง หมู่ที่ ๑๔ ตำบลยุหว่า อำเภอสันป่าตอง จังหวัดเชียงใหม่	เพื่อให้ประชาชนมีน้ำสะอาดสำหรับ การอุปโภคและบริโภค	ปรับปรุงระบบประปาหมู่บ้าน บ้านสันป่าตองใต้ - มะจำโรง หมู่ที่ ๑๔ อำเภอสันป่าตอง จังหวัดเชียงใหม่ โดยการเดินระบบท่อน้ำประปาใหม่ จำนวน ๑ แห่ง	๓๓๐,๐๐๐					ท่อนประปา ที่ได้รับการปรับปรุง แล้วเสร็จ	ประชาชนมีน้ำที่สะอาด สำหรับอุปโภค-บริโภค ได้ดียิ่งขึ้น	กองช่าง
๑๖	ก่อสร้างรางระบายน้ำคอนกรีตเสริมเหล็ก ฝาคอนกรีต เลียบถนนซอย ๘ บ้านหนองสะเรียม หมู่ที่ ๑๕ ตำบลยุหว่า อำเภอสันป่าตอง จังหวัดเชียงใหม่	เพื่อการระบายน้ำและป้องกันน้ำท่วม ในหมู่บ้าน	ก่อสร้างรางระบายน้ำคอนกรีตเสริมเหล็ก ฝาคอนกรีต เลียบถนนซอย ๘ บ้านหนองสะเรียม หมู่ที่ ๑๕ ตำบลยุหว่า อำเภอสันป่าตอง ขนาดกว้าง ๐.๓๐ เมตร สูง ๐.๒๕ - ๐.๕๐ เมตร หนา ๐.๑๐ เมตร ยาว ๑๒๓.๕๐ เมตร จำนวน ๑ แห่ง	๓๔๒,๐๐๐					จำนวนระยะทางที่ ก่อสร้างรางระบายน้ำ แล้วเสร็จ	เพื่อให้การระบายน้ำ ดีขึ้น ป้องกันน้ำท่วมได้	กองช่าง
๑๗	ก่อสร้างกำแพงกันดินพร้อมราวกันตก ลำเหมืองสาธารณะเลียบถนนสายหลัก บ้านกลาง หมู่ที่ ๒ ตำบลยุหว่า อำเภอสันป่าตอง จังหวัดเชียงใหม่	เพื่อป้องกันตลิ่งพัง ถนนทรุดตัว และ เพื่อขยายถนนเพื่อให้การคมนาคม มีความสะดวก รวดเร็วและปลอดภัย	ก่อสร้างกำแพงกันดินพร้อมราวกันตก ลำเหมืองสาธารณะเลียบถนนสายหลัก บ้านกลาง หมู่ที่ ๒ ตำบลยุหว่า ระยะทางยาว ๔๐๐ เมตร สูง ๑.๕๐ เมตร จำนวน ๑ แห่ง		๓,๕๐๐,๐๐๐				จำนวนระยะทางที่ ก่อสร้างแล้วเสร็จ	สามารถป้องกันตลิ่งพัง การทรุดตัวของถนน และ เส้นทางคมนาคมมีความ กว้างขึ้น การเดินทางมี ความสะดวก รวดเร็วและ ปลอดภัย	กองช่าง อบจ.เชียงใหม่ กรมโยธาธิการฯ กรมส่งเสริมฯ หน่วยงานอื่น ๆ
๑๘	ก่อสร้างรางระบายน้ำคอนกรีตเสริมเหล็ก ถนนซอย ๑ เชื่อมถนนสายหลัก ๒ บ้านกัวแลหลวง หมู่ที่ ๔ ตำบลยุหว่า อำเภอสันป่าตอง จังหวัดเชียงใหม่	เพื่อการระบายน้ำและป้องกันน้ำท่วม ในหมู่บ้าน	ก่อสร้างรางระบายน้ำคอนกรีตเสริมเหล็ก ถนนซอย ๑ เชื่อมถนนสายหลัก ๒ บ้านกัวแลหลวง หมู่ที่ ๔ ตำบลยุหว่า ขนาดกว้าง ๐.๓๐ เมตร ระยะทางยาว ๓๒๖.๐๐ เมตร ลึก ๐.๓๐ - ๐.๕๐ เมตร จำนวน ๑ แห่ง		๑,๓๐๐,๐๐๐				จำนวนระยะทางที่ ก่อสร้างรางระบายน้ำ แล้วเสร็จ	เพื่อการระบายน้ำ ดีขึ้น ป้องกันน้ำท่วมได้	กองช่าง

ที่	โครงการ	วัตถุประสงค์	เป้าหมาย (ผลผลิตของโครงการ)	งบประมาณ					ตัวชี้วัด (KPI)	ผลที่คาดว่าจะได้รับ	หน่วยงาน รับผิดชอบ
				๒๕๖๖ (บาท)	๒๕๖๗ (บาท)	๒๕๖๘ (บาท)	๒๕๖๙ (บาท)	๒๕๗๐ (บาท)			
๑๙	ปรับปรุงระบบประปาหมู่บ้าน บ้านหนองสระเรียม หมู่ที่ ๑๕ ตำบลยุหว่า อำเภอสันป่าตอง จังหวัดเชียงใหม่	เพื่อปรับปรุงระบบประปาหมู่บ้านให้มี การผลิตประปาที่เพียงพอและมีคุณภาพ ได้น้ำที่สะอาดปลอดภัยสำหรับการ อุปโภคและบริโภค	ปรับปรุงระบบท่อเมนประปาหมู่บ้าน บ้านหนองสระเรียม หมู่ที่ ๑๕ ตำบลยุหว่า โดยการเปลี่ยนท่อเมนประปาหมู่บ้าน ขนาดเส้นผ่าศูนย์กลางท่อ ๖.๐๐ นิ้ว ระยะทางยาว ๓,๐๐๐.๐๐ เมตร จำนวน ๑ แห่ง		๗๕๐,๐๐๐				จำนวนท่อเมนประปาที่ ได้รับการปรับปรุง แล้วเสร็จ	ระบบท่อเมนประปา ประปาหมู่บ้านการ ปรับปรุงได้น้ำที่สะอาด ปลอดภัยต่อการอุปโภค และบริโภค	กองช่าง
๒๐	ก่อสร้างรางระบายน้ำคอนกรีตเสริมเหล็ก ถนนซอย ๓ บ้านต้นผึ้ง หมู่ที่ ๙ ตำบลยุหว่า อำเภอสันป่าตอง จังหวัดเชียงใหม่	เพื่อการระบายน้ำและป้องกันน้ำท่วม ในหมู่บ้าน	ก่อสร้างรางระบายน้ำคอนกรีตเสริมเหล็ก ถนนซอย ๓ บ้านต้นผึ้ง หมู่ที่ ๙ ขนาดกว้าง ๐.๓๐ เมตร ยาว ๑๗๕.๐๐ เมตร ลึก ๐.๕๐ เมตร จำนวน ๑ แห่ง			๕๐๐,๐๐๐			จำนวนระยะทางที่ ก่อสร้างรางระบายน้ำ แล้วเสร็จ	เพื่อให้การระบายน้ำ ดีขึ้น ป้องกันน้ำท่วมได้	กองช่าง
๒๑	ก่อสร้างรางระบายน้ำคอนกรีตเสริมเหล็ก ถนนซอย ๖ บ้านสันป่าตองใต้ หมู่ที่ ๑๔ ตำบลยุหว่า อำเภอสันป่าตอง จังหวัดเชียงใหม่	เพื่อการระบายน้ำและป้องกันน้ำท่วม ในหมู่บ้าน	ก่อสร้างรางระบายน้ำคอนกรีตเสริมเหล็ก ถนนซอย ๖ บ้านสันป่าตองใต้ หมู่ที่ ๑๔ ตำบลยุหว่า ขนาดกว้าง ๐.๓๐ เมตร ระยะทางยาว ๑๔๓.๐๐ เมตร ลึก ๐.๕๐ เมตร จำนวน ๑ แห่ง			๕๑๐,๐๐๐			จำนวนระยะทางที่ ก่อสร้างรางระบายน้ำ แล้วเสร็จ	เพื่อให้การระบายน้ำ ดีขึ้น ป้องกันน้ำท่วมได้	กองช่าง
๒๒	ก่อสร้างรางระบายน้ำคอนกรีตเสริมเหล็ก ถนนข้างโรงพยาบาลสันป่าตอง เชื่อม ซอย ๗ บ้านหนองสระเรียม หมู่ที่ ๑๕ ตำบลยุหว่า อำเภอสันป่าตอง จังหวัดเชียงใหม่	เพื่อการระบายน้ำและป้องกันน้ำท่วม ในหมู่บ้าน	ก่อสร้างรางระบายน้ำคอนกรีตเสริมเหล็ก ถนนข้างโรงพยาบาลสันป่าตอง เชื่อม ซอย ๗ บ้านหนองสระเรียม หมู่ที่ ๑๕ ตำบลยุหว่า ขนาดกว้าง ๐.๓๐ เมตร ยาว ๒๓๓.๐๐ เมตร ลึก ๐.๕๐ เมตร จำนวน ๑ แห่ง			๙๐๐,๐๐๐			จำนวนระยะทางที่ ก่อสร้างรางระบายน้ำ แล้วเสร็จ	เพื่อให้การระบายน้ำ ดีขึ้น ป้องกันน้ำท่วมได้	กองช่าง
๒๓	ก่อสร้างวางท่อคอนกรีตเสริมเหล็ก พร้อมบ่อพักลำเหมืองหลวง บ้านสันป่าตอง หมู่ที่ ๑ ตำบลยุหว่า อำเภอสันป่าตอง จังหวัดเชียงใหม่	เพื่อการระบายน้ำและขยายถนน ป้องกันน้ำท่วมในหมู่บ้าน	ก่อสร้างวางท่อคอนกรีตเสริมเหล็ก พร้อมบ่อพักลำเหมืองหลวง บ้านสันป่าตอง หมู่ที่ ๑ ตำบลยุหว่า ขนาดท่อเส้นผ่าศูนย์กลาง ๑.๐๐ เมตร ระยะทางยาว ๑๑๖.๐๐ เมตร จำนวน ๑ แห่ง				๖๓๘,๐๐๐		จำนวนระยะทางที่ ก่อสร้างวางท่อ แล้วเสร็จ	เพื่อให้การระบายน้ำ ดีขึ้น สามารถป้องกัน น้ำท่วมได้	กองช่าง

ที่	โครงการ	วัตถุประสงค์	เป้าหมาย (ผลผลิตของโครงการ)	งบประมาณ					ตัวชี้วัด (KPI)	ผลที่คาดว่าจะได้รับ	หน่วยงาน รับผิดชอบ
				๒๕๖๖ (บาท)	๒๕๖๗ (บาท)	๒๕๖๘ (บาท)	๒๕๖๙ (บาท)	๒๕๗๐ (บาท)			
๒๔	ก่อสร้างรางระบายน้ำคอนกรีตเสริมเหล็ก ถนนสายหลักในหมู่บ้าน บ้านกลาง หมู่ที่ ๒ ตำบลยุหว่า อำเภอสันป่าตอง จังหวัดเชียงใหม่	เพื่อการระบายน้ำและป้องกันน้ำท่วม ในหมู่บ้าน	ก่อสร้างรางระบายน้ำคอนกรีตเสริมเหล็ก สายหลักในหมู่บ้าน บ้านกลาง หมู่ที่ ๒ ตำบลยุหว่า ขนาดกว้าง ๐.๓๐ เมตร ระยะทาง ยาว ๑๘๗.๐๐ เมตร ลึก ๐.๕๐ เมตร จำนวน ๑ แห่ง				๗๕๐,๐๐๐		จำนวนระยะทางที่ก่อสร้างรางระบายน้ำแล้วเสร็จ	เพื่อให้การระบายน้ำดีขึ้น ป้องกันน้ำท่วมได้	กองช่าง
๒๕	ก่อสร้างรางระบายน้ำคอนกรีตเสริมเหล็ก ถนนซอย ๖ (ถนนสายหลัก ๒) บ้านกัวแลหลวง หมู่ที่ ๔ ตำบลยุหว่า อำเภอสันป่าตอง จังหวัดเชียงใหม่	เพื่อการระบายน้ำและป้องกันน้ำท่วม ในหมู่บ้าน	ก่อสร้างรางระบายน้ำคอนกรีตเสริมเหล็ก ถนนซอย ๖ (ถนนสายหลัก ๒) บ้านกัวแลหลวง หมู่ที่ ๔ ตำบลยุหว่า ขนาดกว้าง ๐.๓๐ เมตร ระยะทางยาว ๙๓.๐๐ เมตร ลึก ๐.๓๐ - ๐.๕๐ เมตร จำนวน ๑ แห่ง				๓๖๕,๐๐๐		จำนวนระยะทางที่ก่อสร้างรางระบายน้ำแล้วเสร็จ	เพื่อให้การระบายน้ำดีขึ้น ป้องกันน้ำท่วมได้	กองช่าง
๒๖	ก่อสร้างพนังกั้นดินคอนกรีตเสริมเหล็ก ลำเหมืองเจ้าศรีหมื่น บ้านอุ้มง หมู่ที่ ๕ ตำบลยุหว่า อำเภอสันป่าตอง จังหวัดเชียงใหม่	เพื่อป้องกันการกัดเซาะของน้ำไม่ให้ ดิ่งพังหลาย	ก่อสร้างพนังกั้นดินคอนกรีตเสริมเหล็ก ลำเหมืองเจ้าศรีหมื่น บ้านอุ้มง หมู่ที่ ๕ ระยะทางยาว ๓๙.๕ เมตร ขนาดความสูง ๒.๕๐ เมตร จำนวน ๑ แห่ง				๔๗๕,๐๐๐		จำนวนพนังกั้นดินที่ก่อสร้างแล้วเสร็จ	สามารถป้องกันการพังหลายของตลิ่งได้	กองช่าง
๒๗	ก่อสร้างวางท่อคอนกรีตเสริมเหล็ก พร้อมบ่อพักลำเหมืองสาธารณประโยชน์ เลียบถนนสายหลักในหมู่บ้าน บ้านใหม่ม่วงก้อน หมู่ที่ ๗ ตำบลยุหว่า อำเภอสันป่าตอง จังหวัดเชียงใหม่	เพื่อการระบายน้ำและขยายถนน ป้องกันน้ำท่วมในหมู่บ้าน	ก่อสร้างวางท่อคอนกรีตเสริมเหล็ก พร้อมบ่อพักลำเหมืองสาธารณประโยชน์ เลียบถนนสายหลักในหมู่บ้าน บ้านใหม่ม่วงก้อน หมู่ที่ ๗ ตำบลยุหว่า ขนาดท่อเส้นผ่าศูนย์กลาง ๐.๖๐ เมตร ยาว ๑๖๐.๐๐ เมตร จำนวน ๑ แห่ง				๗๒๐,๐๐๐		จำนวนระยะทางที่วางท่อแล้วเสร็จ	การระบายน้ำได้ดีขึ้น การคมนาคมสะดวกขึ้น ป้องกันน้ำท่วมได้	กองช่าง
๒๘	ก่อสร้างวางท่อคอนกรีตเสริมเหล็ก พร้อมบ่อพักลำเหมืองเข้าสู่สนามกีฬา บ้านหนองพันเงิน หมู่ที่ ๑๓ ตำบลยุหว่า อำเภอสันป่าตอง จังหวัดเชียงใหม่	เพื่อการระบายน้ำและขยายถนน ป้องกันน้ำท่วมในหมู่บ้าน	ก่อสร้างวางท่อคอนกรีตเสริมเหล็ก พร้อมบ่อพักลำเหมืองเข้าสู่สนามกีฬา บ้านหนองพันเงิน หมู่ที่ ๑๓ ตำบลยุหว่า ขนาดท่อเส้นผ่าศูนย์กลาง ๐.๖๐ เมตร ระยะทางยาว ๑๐๐.๐๐ เมตร จำนวน ๑ แห่ง				๕๐๐,๐๐๐		จำนวนระยะทางที่วางท่อแล้วเสร็จ	การระบายน้ำได้ดีขึ้น การคมนาคมสะดวกขึ้น ป้องกันน้ำท่วมได้	กองช่าง

ที่	โครงการ	วัตถุประสงค์	เป้าหมาย (ผลผลิตของโครงการ)	งบประมาณ					ตัวชี้วัด (KPI)	ผลที่คาดว่าจะได้รับ	หน่วยงาน รับผิดชอบ
				๒๕๖๖ (บาท)	๒๕๖๗ (บาท)	๒๕๖๘ (บาท)	๒๕๖๙ (บาท)	๒๕๗๐ (บาท)			
๒๙	ก่อสร้างวางท่อคอนกรีตเสริมเหล็กพร้อมบ่อพัก ลำเหมืองสาธารณประโยชน์ เลียบถนนบ้านใหม่ม่วงก่อน หมู่ที่ ๗ เชื่อมบ้านดอนตัน หมู่ที่ ๑๒ ตำบลยุหว่า อำเภอสันป่าตอง จังหวัดเชียงใหม่	เพื่อการระบายน้ำและขยายถนน ป้องกันน้ำท่วมในหมู่บ้าน	ก่อสร้างวางท่อคอนกรีตเสริมเหล็กพร้อมบ่อพัก ลำเหมืองสาธารณประโยชน์ เลียบถนนบ้านใหม่ม่วงก่อน หมู่ที่ ๗ เชื่อมบ้านดอนตัน หมู่ที่ ๑๒ ตำบลยุหว่า ช่วงที่ ๑ ขนาดท่อเส้นผ่าศูนย์กลาง ๐.๘๐ เมตร ยาว ๑๗๕.๐๐ เมตร ช่วงที่ ๒ ขนาดท่อเส้นผ่าศูนย์กลาง ๑.๐๐ เมตร ยาว ๒๔๗.๐๐ เมตร จำนวน ๑ แห่ง				๓,๕๐๐,๐๐๐		จำนวนระยะทางที่วางท่อแล้วเสร็จ	การระบายน้ำได้ดีขึ้น การคมนาคมสะดวกขึ้น ป้องกันน้ำท่วมได้	กองช่าง
๓๐	ก่อสร้างวางระบายน้ำคอนกรีตเสริมเหล็กรูปตัวยูพร้อมฝาบปิด ลำเหมืองคอนไม้ปู บ้านสันป่าตอง หมู่ที่ ๑ ตำบลยุหว่า อำเภอสันป่าตอง จังหวัดเชียงใหม่	เพื่อการระบายน้ำและขยายถนน ป้องกันน้ำท่วมในหมู่บ้าน	ก่อสร้างวางระบายน้ำคอนกรีตเสริมเหล็กรูปตัวยูพร้อมฝาบปิด ลำเหมืองคอนไม้ปู บ้านสันป่าตอง หมู่ที่ ๑ ขนาดกว้าง ๐.๕๐ เมตร ระยะทางยาว ๔๐๐.๐๐ เมตร สูง ๐.๗๕ - ๑.๐๐ เมตร จำนวน ๑ แห่ง					๒,๐๐๐,๐๐๐	จำนวนระยะทางที่ก่อสร้างวางระบายน้ำแล้วเสร็จ	สามารถป้องกันน้ำท่วมภายในหมู่บ้านได้	กองช่าง
๓๑	ปรับปรุงระบบท่อเมนประปาหมู่บ้านบ้านแก้วแลหลวง หมู่ที่ ๔ ตำบลยุหว่า อำเภอสันป่าตอง จังหวัดเชียงใหม่	เพื่อให้ประชาชนมีน้ำสะอาดสำหรับการอุปโภคและบริโภค	ปรับปรุงระบบท่อเมนประปาหมู่บ้านบ้านแก้วแลหลวง หมู่ที่ ๔ ตำบลยุหว่า โดยการเปลี่ยนท่อเมนประปาใหม่ ระยะทางความยาวท่อประมาณ ๒,๕๐๐ เมตร จำนวน ๑ แห่ง					๕๐๐,๐๐๐	จำนวนท่อเมนประปาที่ได้รับการปรับปรุงแล้วเสร็จ	ประชาชนมีน้ำที่สะอาดสำหรับอุปโภค-บริโภคได้ดียิ่งขึ้น	กองช่าง
๓๒	ก่อสร้างพังกันดินคอนกรีตเสริมเหล็ก ลำเหมืองเจ้าศรีหมื่น บ้านหนองบึง หมู่ที่ ๖ ตำบลยุหว่า อำเภอสันป่าตอง จังหวัดเชียงใหม่	เพื่อป้องกันการกัดเซาะของน้ำไม่ให้ตลิ่งพังทลาย	ก่อสร้างพังกันดินคอนกรีตเสริมเหล็ก ลำเหมืองเจ้าศรีหมื่น บ้านหนองบึง หมู่ที่ ๖ ตำบลยุหว่า ระยะทางยาว ๑๕.๐๐ เมตร ขนาดความสูง ๒.๕๐ เมตร จำนวน ๑ แห่ง					๑๕๐,๐๐๐	จำนวนพังกันดินที่ก่อสร้างแล้วเสร็จ	สามารถป้องกันการพังทลายของตลิ่งได้	กองช่าง

ที่	โครงการ	วัตถุประสงค์	เป้าหมาย (ผลผลิตของโครงการ)	งบประมาณ					ตัวชี้วัด (KPI)	ผลที่คาดว่าจะได้รับ	หน่วยงาน รับผิดชอบ
				๒๕๖๖ (บาท)	๒๕๖๗ (บาท)	๒๕๖๘ (บาท)	๒๕๖๙ (บาท)	๒๕๗๐ (บาท)			
๓๓	ก่อสร้างรางระบายน้ำคอนกรีตเสริมเหล็ก พร้อมฝาปิดคอนกรีตและฝาเหล็กตะแกรง ถนนบ้านกลาง หมู่ที่ ๒ ตำบลยุหว่า อำเภอสันป่าตอง จังหวัดเชียงใหม่	เพื่อการระบายน้ำและขยายถนน ป้องกันน้ำท่วมในหมู่บ้าน	ก่อสร้างรางระบายน้ำคอนกรีตเสริมเหล็ก พร้อมฝาปิดคอนกรีตและฝาเหล็กตะแกรง ถนนบ้านกลาง หมู่ที่ ๒ ตำบลยุหว่า ขนาดกว้าง ๐.๓๐ เมตร สูง ๐.๔๐ - ๐.๗๐ เมตร ยาว ๒๓๐ เมตร จำนวน ๑ แห่ง					๖๙๐,๐๐๐	จำนวนระยะทางที่ก่อสร้างรางระบายน้ำแล้วเสร็จ	สามารถป้องกันน้ำท่วมภายในหมู่บ้านได้	กองช่าง
๓๔	ก่อสร้างวางท่อคอนกรีตเสริมเหล็ก พร้อมบ่อพักลำเหมืองสาธารณะ บ้านใหม่ม่วงก้อน หมู่ที่ ๗ เชื่อมบ้านร่อง หมู่ที่ ๘ ตำบลยุหว่า อำเภอสันป่าตอง จังหวัดเชียงใหม่	เพื่อการระบายน้ำและขยายถนน ป้องกันน้ำท่วมในหมู่บ้าน	ก่อสร้างวางท่อคอนกรีตเสริมเหล็ก พร้อมบ่อพักลำเหมืองสาธารณะ บ้านใหม่ม่วงก้อน หมู่ที่ ๗ เชื่อมบ้านร่อง หมู่ที่ ๘ ตำบลยุหว่า ขนาดท่อเส้นผ่าศูนย์กลาง ๑.๐๐ เมตร ยาว ๓๔๐.๐๐ เมตร จำนวน ๑ แห่ง					๒,๕๕๐,๐๐๐	จำนวนระยะทางที่วางท่อแล้วเสร็จ	การระบายน้ำได้ดีขึ้น การคมนาคมสะดวกขึ้น ป้องกันน้ำท่วมได้	กองช่าง
๓๕	ขุดเจาะบ่อบาดาล บ้านสันป่าตอง หมู่ที่ ๑ ตำบลยุหว่า อำเภอสันป่าตอง จังหวัดเชียงใหม่	เพื่อให้ประชาชนมีแหล่งน้ำสำหรับการอุปโภคและบริโภค	ขุดเจาะบ่อบาดาล บ้านสันป่าตอง หมู่ที่ ๑ ตำบลยุหว่า ขนาดท่อเส้นผ่าศูนย์กลางไม่น้อยกว่า ๖ นิ้ว ลึกไม่น้อยกว่า ๑๒๐ เมตร จำนวน ๑ แห่ง					๗๐๐,๐๐๐	จำนวนบ่อบาดาลที่ขุดเจาะแล้วเสร็จ	ประชาชนมีน้ำที่สะอาด ปลอดภัย เพียงพอ ต่อการอุปโภคบริโภค	อบจ.เชียงใหม่ กองช่าง หน่วยงานที่เกี่ยวข้อง
๓๖	ขุดเจาะบ่อบาดาล บ้านกลาง หมู่ที่ ๒ ตำบลยุหว่า อำเภอสันป่าตอง จังหวัดเชียงใหม่	เพื่อให้ประชาชนมีแหล่งน้ำสำหรับการอุปโภคและบริโภค	ขุดเจาะบ่อบาดาล บ้านกลาง หมู่ที่ ๒ ตำบลยุหว่า ขนาดท่อเส้นผ่าศูนย์กลางไม่น้อยกว่า ๖ นิ้ว ลึกไม่น้อยกว่า ๑๒๐ เมตร จำนวน ๑ แห่ง					๗๐๐,๐๐๐	จำนวนบ่อบาดาลที่ขุดเจาะแล้วเสร็จ	ประชาชนมีน้ำที่สะอาด ปลอดภัย เพียงพอ ต่อการอุปโภคบริโภค	อบจ.เชียงใหม่ กองช่าง หน่วยงานที่เกี่ยวข้อง
๓๗	ขุดเจาะบ่อบาดาล บ้านอุ้มง หมู่ที่ ๕ ตำบลยุหว่า อำเภอสันป่าตอง จังหวัดเชียงใหม่	เพื่อให้ประชาชนมีแหล่งน้ำสำหรับการอุปโภคและบริโภค	ขุดเจาะบ่อบาดาล บ้านอุ้มง หมู่ที่ ๕ ตำบลยุหว่า ขนาดท่อเส้นผ่าศูนย์กลางไม่น้อยกว่า ๖ นิ้ว ลึกไม่น้อยกว่า ๑๒๐ เมตร จำนวน ๑ แห่ง					๗๐๐,๐๐๐	จำนวนบ่อบาดาลที่ขุดเจาะแล้วเสร็จ	ประชาชนมีน้ำแหล่งน้ำที่สะอาดปลอดภัย เพียงพอ ต่อการอุปโภคบริโภค	อบจ.เชียงใหม่ กองช่าง หน่วยงานที่เกี่ยวข้อง





## รายละเอียดโครงการพัฒนา

แผนพัฒนาท้องถิ่น (พ.ศ.๒๕๖๖ - ๒๕๗๐)

เทศบาลตำบลยุหว่า อำเภอสันป่าตอง จังหวัดเชียงใหม่

ก. ยุทธศาสตร์จังหวัดที่ ๓ การส่งเสริมการค้า การลงทุน บนฐานเศรษฐกิจสร้างสรรค์ และการพัฒนาบริการสุขภาพ

ข. ยุทธศาสตร์การพัฒนาขององค์กรปกครองส่วนท้องถิ่นในเขตจังหวัด ที่ ๒ ยุทธศาสตร์ด้านโครงสร้างพื้นฐาน สาธารณูปโภค และแหล่งน้ำ

ค. ยุทธศาสตร์การพัฒนาของเทศบาลตำบลยุหว่า ยุทธศาสตร์ที่ ๑. ยุทธศาสตร์การพัฒนาด้านโครงสร้างพื้นฐาน

## ๑.๓ แผนงานอุตสาหกรรมและการโยธา (ด้านอื่น ๆ )

ที่	โครงการ	วัตถุประสงค์	เป้าหมาย (ผลผลิตของโครงการ)	งบประมาณ					ตัวชี้วัด (KPI)	ผลที่คาดว่าจะได้รับ	หน่วยงาน รับผิดชอบ	
				๒๕๖๖ (บาท)	๒๕๖๗ (บาท)	๒๕๖๘ (บาท)	๒๕๖๙ (บาท)	๒๕๗๐ (บาท)				
๑	ก่อสร้างอาคารประจำหมู่บ้าน บ้านหนองพันเงิน หมู่ที่ ๑๓ ตำบลยุหว่า อำเภอสันป่าตอง จังหวัดเชียงใหม่	เพื่อใช้เป็นสถานที่จัดประชุม อบรม ของหมู่บ้านให้สามารถรองรับกับ จำนวนผู้เข้ารับการประชุม อบรม ให้เพียงพอได้	ก่อสร้างอาคารอเนกประสงค์ประจำหมู่บ้าน บ้านหนองพันเงิน หมู่ที่ ๑๓ ตำบลยุหว่า ขนาดความกว้าง ๖.๐๐ เมตร ความยาว ๑๕.๐๐ เมตร พร้อมห้องน้ำจำนวน ๒ ห้อง พื้นที่ดำเนินการ ๙๘.๐๐ ตารางเมตร จำนวน ๑ หลัง	๔๙๕,๐๐๐						จำนวนอาคาร ที่ก่อสร้างแล้วเสร็จ	หมู่บ้านมีสถานที่สำหรับ จัดประชุม อบรมที่มีความ พร้อมรองรับผู้เข้าประชุม ได้เพียงพอ	กองช่าง
๒	โครงการปรับปรุงต่อเติมหลังคาถนนลาด หน้าศูนย์พัฒนาเด็กเล็กเทศบาลตำบลยุหว่า	เพื่อกันแดดและกันสาดของฝน ไม่ให้เกิดนักเรียนเปียกฝน	ปรับปรุงต่อเติมหลังคาถนนลาดหน้าศูนย์พัฒนา เด็กเล็กเทศบาลตำบลยุหว่า ขนาดกว้าง ๓.๒๐ เมตร ยาว ๖.๐๐ เมตร หรือมีพื้นที่ไม่น้อยกว่า ๒๕.๖๐ ตารางเมตร จำนวน ๑ แห่ง	๒๔,๐๐๐						จำนวนหลังคา ถนนลาดที่ต่อเติม แล้วเสร็จ	สามารถกันแดดและ กันฝนให้เด็กนักเรียนได้	กองช่าง
๓	โครงการปรับปรุงต่อเติมทางเชื่อมอาคาร เรียน โรงเรียนอนุบาลเทศบาลตำบลยุหว่า	เพื่อกันแดดและกันฝนเวลาฝนตก ไม่ให้เกิดนักเรียนเปียกฝน	ปรับปรุงต่อเติมทางเชื่อมอาคาร โรงเรียนอนุบาลเทศบาลตำบลยุหว่า ชนิดหลังคาโค้ง ขนาดกว้าง ๑.๕๐ เมตร ยาว ๒๖.๕๐ เมตร จำนวน ๑ แห่ง	๑๐๘,๐๐๐						จำนวนทางเชื่อม อาคารเรียนที่ต่อเติม แล้วเสร็จ	สามารถกันแดดและ กันฝนให้เด็กนักเรียนได้	กองช่าง



ที่	โครงการ	วัตถุประสงค์	เป้าหมาย (ผลผลิตของโครงการ)	งบประมาณ					ตัวชี้วัด (KPI)	ผลที่คาดว่าจะได้รับ	หน่วยงาน รับผิดชอบ
				๒๕๖๖ (บาท)	๒๕๖๗ (บาท)	๒๕๖๘ (บาท)	๒๕๖๙ (บาท)	๒๕๗๐ (บาท)			
๔	โครงการปรับปรุงต่อเติมหลังคาคลุมลานกิจกรรม พร้อมติดตั้งประตุม้วนและมุ้งลวดประตู - หน้าต่าง อาคารโรงเรียนอนุบาลเทศบาลตำบลยุหว่า	เพื่อให้เด็กนักเรียนมีสถานที่จัดกิจกรรมที่มีความปลอดภัย กันแดดและกันฝน สามารถจัดกิจกรรมการเล่น การเรียนได้อย่างสะดวก ปลอดภัย และมีประสิทธิภาพได้	ปรับปรุงต่อเติมหลังคาคลุมลานกิจกรรม พร้อมติดตั้งประตุม้วนและมุ้งลวดประตู - หน้าต่าง อาคารโรงเรียนอนุบาลเทศบาลตำบลยุหว่า จำนวน ๑ แห่ง	๒๒๒,๐๐๐					จำนวนโรงเรียนอนุบาลเทศบาลตำบลยุหว่า ที่ได้รับการปรับปรุงต่อเติมหลังคา	โรงเรียนอนุบาลเทศบาลตำบลยุหว่า มีความพร้อมในด้านสถานที่สำหรับจัดกิจกรรมการเรียนการสอนให้กับเด็กนักเรียนได้ดียิ่งขึ้น	กองช่าง
๕	โครงการก่อสร้างศาลาฦาปนกิจ พร้อมห้องเก็บของ บ้านกัวแลหลวง หมู่ที่ ๔ ตำบลยุหว่า อำเภอสันป่าตอง จังหวัดเชียงใหม่	เพื่อใช้เป็นสถานที่สำหรับประกอบพิธีฦาปนกิจ บริเวณสุสานของหมู่บ้าน ให้มีความสะดวกและเป็นระเบียบ	ก่อสร้างศาลาฦาปนกิจ พร้อมห้องเก็บของ บ้านกัวแลหลวง หมู่ที่ ๔ ตำบลยุหว่า อำเภอสันป่าตอง จังหวัดเชียงใหม่ ชนิดอาคารคอนกรีตเสริมเหล็กชั้นเดียว ขนาดกว้าง ๕.๐๐ เมตร ยาว ๒๐.๐๐ เมตร พื้นที่ดำเนินการ ๑๐๐.๐๐ ตารางเมตร จำนวน ๑ หลัง	๔๘๖,๐๐๐					อาคารฦาปนกิจที่ก่อสร้างแล้วเสร็จ	ได้อาคารฦาปนกิจที่มีความพร้อมในการประกอบพิธีฦาปนกิจในสุสานของหมู่บ้านได้	กองช่าง
๖	ก่อสร้าง/ปรับปรุงศาลาฦาเนกประสงค์ในสุสานบ้านศาลา หมู่ที่ ๑๑ ตำบลยุหว่า อำเภอสันป่าตอง จังหวัดเชียงใหม่	เพื่อใช้เป็นศาลาสำหรับประกอบพิธีทางศาสนาและรองรับประชาชนที่มาพร้อมพิธีฦาปนกิจในสุสานบ้านศาลา	ก่อสร้าง/ปรับปรุงศาลาฦาเนกประสงค์ในสุสานบ้านศาลา หมู่ที่ ๑๑ ตำบลยุหว่า จำนวน ๑ แห่ง		๕๐๐,๐๐๐				จำนวนศาลาฦาเนกประสงค์ที่ก่อสร้างปรับปรุงแล้วเสร็จ	ได้ศาลาฦาเนกประสงค์ที่ใช้สำหรับการประกอบพิธีทางศาสนาและรองรับประชาชนที่มาพร้อมพิธีฦาปนกิจในสุสานบ้านศาลาได้อย่างเพียงพอ	กองช่าง
๗	ก่อสร้างโรงจอดรถและแท่นล้างรถบรรทุกขยะ	เป็นสถานที่จอดรถและแท่นล้างรถบรรทุกขยะของเทศบาลตำบลยุหว่า	ก่อสร้างโรงจอดรถและแท่นล้างรถบรรทุกขยะ จำนวน ๑ แห่ง			๕๐๐,๐๐๐			จำนวนโรงจอดรถและแท่นล้างรถบรรทุกขยะที่ก่อสร้างแล้วเสร็จ	เทศบาลมีโรงจอดรถและแท่นล้างรถบรรทุกขยะที่มีความพร้อมในการจัดการขยะ	กองช่าง
๘	ก่อสร้างรั้วรอบสนามกีฬา หมู่ที่ ๑ ตำบลยุหว่า อำเภอสันป่าตอง จังหวัดเชียงใหม่	เพื่อป้องกันและรักษาความปลอดภัยด้านทรัพย์สินภายในสนามกีฬา	ก่อสร้างรั้วรอบสนามกีฬา หมู่ที่ ๑ ทิศเหนือ สูง ๑.๕๐ เมตร ยาว ๘๓ เมตร ทิศตะวันออกสูง ๑.๕๐ เมตร ยาว ๔๐ เมตร จำนวน ๑ แห่ง			๔๐๐,๐๐๐			ระยะทางความยาวของรั้วที่ก่อสร้างแล้วเสร็จ	ภายในสนามกีฬา มีความปลอดภัย สามารถป้องกันทรัพย์สินได้	กองช่าง

ที่	โครงการ	วัตถุประสงค์	เป้าหมาย (ผลผลิตของโครงการ)	งบประมาณ					ตัวชี้วัด (KPI)	ผลที่คาดว่าจะได้รับ	หน่วยงาน รับผิดชอบ
				๒๕๖๖ (บาท)	๒๕๖๗ (บาท)	๒๕๖๘ (บาท)	๒๕๖๙ (บาท)	๒๕๗๐ (บาท)			
๙	โครงการก่อสร้างหรือปรับปรุงลานกีฬา/สนามกีฬาของเทศบาลและหมู่บ้านในเขตเทศบาลตำบลยุหว่า	เพื่อก่อสร้างหรือปรับปรุงลานกีฬา/สนามกีฬาของเทศบาลและของหมู่บ้านให้มีความพร้อมในการเล่นกีฬาและออกกำลังกาย	ก่อสร้างลานกีฬา/สนามกีฬา หรือปรับปรุงภูมิทัศน์ลานกีฬา สนามกีฬาของเทศบาลและหมู่บ้านในเขตเทศบาลตำบลยุหว่า จำนวน ๑๔ แห่ง			๕๐,๐๐๐	๕๐,๐๐๐	๕๐,๐๐๐	จำนวนลานกีฬาที่ได้ก่อสร้างปรับปรุงแล้วเสร็จ	ได้พื้นที่ลานกีฬา/สนามกีฬาที่มีความพร้อมและใช้เป็นสถานที่ออกกำลังกาย	กองช่าง
๑๐	ก่อสร้างอาคารสำนักงานเทศบาลตำบลยุหว่า อำเภอสันป่าตอง จังหวัดเชียงใหม่	เพื่อให้มีสำนักงานเทศบาลตำบลยุหว่าสำหรับให้บริการประชาชน และเป็นสถานที่ปฏิบัติงานของผู้บริหาร สมาชิกสภา พนักงาน ลูกจ้าง	ก่อสร้างอาคารสำนักงานเทศบาลตำบลยุหว่า จำนวน ๑ หลัง					๒๐,๐๐๐,๐๐๐	อาคารสำนักงานที่ก่อสร้างแล้วเสร็จ	ได้สำนักงานทต.ยุหว่าที่มีความพร้อมและสามารถบริการประชาชนได้อย่างมีประสิทธิภาพ	กองช่าง

## รายละเอียดโครงการพัฒนา

แผนพัฒนาท้องถิ่น (พ.ศ.๒๕๖๖ - ๒๕๗๐)

เทศบาลตำบลยี่หว้า อำเภอสันป่าตอง จังหวัดเชียงใหม่

ก. ยุทธศาสตร์จังหวัดที่ ๓ การส่งเสริมการค้า การลงทุน บณฐานเศรษฐกิจสร้างสรรค์ และการพัฒนาบริการสุขภาพ

ข. ยุทธศาสตร์การพัฒนาขององค์กรปกครองส่วนท้องถิ่นในเขตจังหวัด ที่ ๒ ยุทธศาสตร์ด้านโครงสร้างพื้นฐาน สาธารณูปโภค และแหล่งน้ำ

ค. ยุทธศาสตร์การพัฒนาของเทศบาลตำบลยี่หว้า ยุทธศาสตร์ที่ ๑. ยุทธศาสตร์การพัฒนาด้านโครงสร้างพื้นฐาน

## ๑.๑ แผนงานเขตและชุมชน

ที่	โครงการ	วัตถุประสงค์	เป้าหมาย (ผลผลิตของโครงการ)	งบประมาณ					ตัวชี้วัด (KPI)	ผลที่คาดว่าจะได้รับ	หน่วยงาน รับผิดชอบ
				๒๕๖๖ (บาท)	๒๕๖๗ (บาท)	๒๕๖๘ (บาท)	๒๕๖๙ (บาท)	๒๕๗๐ (บาท)			
๑	ติดตั้งและซ่อมแซมไฟฟ้าสาธารณะ (ไฟกิ่ง) หมู่ที่ ๑ - ๙ และหมู่ที่ ๑๑ - ๑๕ ตำบลยี่หว้า อำเภอสันป่าตอง จังหวัดเชียงใหม่	เพื่อให้มีแสงสว่างแก่ผู้สัญจรไปมา ในเวลากลางคืน	ติดตั้งและซ่อมแซมไฟฟ้าสาธารณะ (ไฟกิ่ง) ในหมู่บ้านเขตเทศบาลตำบลยี่หว้าทุกหมู่บ้าน จัดซื้ออุปกรณ์ไฟฟ้า เช่นสายไฟหลอดไฟ พร้อมอุปกรณ์ต่าง ๆ พร้อมติดตั้งเครื่อง ปิด - เปิดไฟฟ้าอัตโนมัติ จำนวน ๑๔ หมู่บ้าน	๕๐,๐๐๐	๕๐,๐๐๐	๕๐,๐๐๐	๕๐,๐๐๐	๕๐,๐๐๐	จำนวนไฟฟ้าที่ได้รับ ติดตั้งและซ่อมแซม ในหมู่บ้าน	ไฟกิ่งสาธารณะ มีแสงสว่างที่ดี ลดอุบัติเหตุ และอาชญากรรมต่าง ๆ	กองช่าง
๒	จัดทำ/ติดตั้งป้ายจราจรและเครื่องหมายจราจร ไฟสัญญาณเตือนจราจร กระบอกโค้ง ในเขตเทศบาลตำบลยี่หว้า	เพื่อความปลอดภัยของการใช้รถใช้ถนนในหมู่บ้าน ลดการเกิดอุบัติเหตุของประชาชน	จัดทำป้ายและเครื่องหมายเตือนด้านจราจร ติดตั้งไฟสัญญาณเตือน กระบอกโค้ง บริเวณทางแยกและทางเข้าหมู่บ้าน จัดซื้ออุปกรณ์สัญญาณไฟเตือน	๕๐,๐๐๐	๕๐,๐๐๐	๕๐,๐๐๐	๕๐,๐๐๐	๕๐,๐๐๐	จำนวนป้ายจราจร เครื่องหมาย ไฟเตือน กระบอกโค้ง ที่ได้รับการติดตั้ง	มีความปลอดภัยในการใช้รถใช้ถนนมากขึ้น ลดการเกิดอุบัติเหตุทางการจราจรได้ยิ่งขึ้น	กองช่าง
๓	โครงการขยายเขตไฟฟ้าสาธารณะ บ้านสันป่าตอง หมู่ที่ ๑ ตำบลยี่หว้า อำเภอสันป่าตอง จังหวัดเชียงใหม่	เพื่อให้ประชาชนมีไฟฟ้าใช้อย่างทั่วถึงและมีความปลอดภัยในการสัญจรไปมาในเวลากลางคืน	ขยายเขตไฟฟ้าสาธารณะในหมู่บ้าน บ้านสันป่าตองหมู่ที่ ๑ จำนวน ๑ แห่ง		๕๐,๐๐๐	๕๐,๐๐๐	๕๐,๐๐๐	๕๐,๐๐๐	จำนวนไฟฟ้า ที่ได้รับการติดตั้ง ในหมู่บ้าน	ประชาชนจะมีไฟฟ้าใช้ อย่างทั่วถึง	กองช่าง การไฟฟ้า ส่วนภูมิภาค
๔	โครงการขยายเขตไฟฟ้าสาธารณะ บ้านกลาง หมู่ที่ ๒ ตำบลยี่หว้า อำเภอสันป่าตอง จังหวัดเชียงใหม่	เพื่อให้ประชาชนมีไฟฟ้าใช้อย่างทั่วถึงและมีความปลอดภัยในการสัญจรไปมาในเวลากลางคืน	ขยายเขตไฟฟ้าสาธารณะในหมู่บ้าน บ้านกลาง หมู่ที่ ๒ จำนวน ๑ แห่ง		๕๐,๐๐๐	๕๐,๐๐๐	๕๐,๐๐๐	๕๐,๐๐๐	จำนวนไฟฟ้า ที่ได้รับการติดตั้ง ในหมู่บ้าน	ประชาชนจะมีไฟฟ้าใช้ อย่างทั่วถึง	กองช่าง การไฟฟ้า ส่วนภูมิภาค
๕	โครงการขยายเขตไฟฟ้าสาธารณะ บ้านหนองหวาย หมู่ที่ ๓ ตำบลยี่หว้า อำเภอสันป่าตอง จังหวัดเชียงใหม่	เพื่อให้ประชาชนมีไฟฟ้าใช้อย่างทั่วถึงและมีความปลอดภัยในการสัญจรไปมาในเวลากลางคืน	ขยายเขตไฟฟ้าสาธารณะ ในหมู่บ้าน บ้านหนองหวาย หมู่ที่ ๓ จำนวน ๑ แห่ง		๕๐,๐๐๐	๕๐,๐๐๐	๕๐,๐๐๐	๕๐,๐๐๐	จำนวนไฟฟ้า ที่ได้รับการติดตั้ง ในหมู่บ้าน	ประชาชนจะมีไฟฟ้าใช้ อย่างทั่วถึง	กองช่าง การไฟฟ้า ส่วนภูมิภาค



ที่	โครงการ	วัตถุประสงค์	เป้าหมาย (ผลผลิตของโครงการ)	งบประมาณ					ตัวชี้วัด (KPI)	ผลที่คาดว่าจะได้รับ	หน่วยงาน รับผิดชอบ
				๒๕๖๖ (บาท)	๒๕๖๗ (บาท)	๒๕๖๘ (บาท)	๒๕๖๙ (บาท)	๒๕๗๐ (บาท)			
๑๓	โครงการขยายเขตไฟฟ้าสาธารณะ บ้านดอนตัน หมู่ที่ ๑๒ ตำบลยุหว่า อำเภอสันป่าตอง จังหวัดเชียงใหม่	เพื่อให้ประชาชนมีไฟฟ้าใช้อย่างทั่วถึงและมีความปลอดภัยในการสัญจรไปมาในเวลากลางคืน	ขยายเขตไฟฟ้าสาธารณะ ในหมู่บ้าน บ้านดอนตัน หมู่ที่ ๑๒ จำนวน ๑ แห่ง		๕๐,๐๐๐	๕๐,๐๐๐	๕๐,๐๐๐	๕๐,๐๐๐	จำนวนไฟฟ้าที่ได้รับการติดตั้งในหมู่บ้าน	ประชาชนจะมีไฟฟ้าใช้อย่างทั่วถึง	กองช่าง การไฟฟ้า ส่วนภูมิภาค
๑๔	โครงการขยายเขตไฟฟ้าสาธารณะ บ้านหนองพันเงิน หมู่ที่ ๑๓ ตำบลยุหว่า อำเภอสันป่าตอง จังหวัดเชียงใหม่	เพื่อให้ประชาชนมีไฟฟ้าใช้อย่างทั่วถึงและมีความปลอดภัยในการสัญจรไปมาในเวลากลางคืน	ขยายเขตไฟฟ้าสาธารณะ ในหมู่บ้าน บ้านหนองพันเงิน หมู่ที่ ๑๓ จำนวน ๑ แห่ง		๕๐,๐๐๐	๕๐,๐๐๐	๕๐,๐๐๐	๕๐,๐๐๐	จำนวนไฟฟ้าที่ได้รับการติดตั้งในหมู่บ้าน	ประชาชนจะมีไฟฟ้าใช้อย่างทั่วถึง	กองช่าง การไฟฟ้า ส่วนภูมิภาค
๑๕	โครงการขยายเขตไฟฟ้าสาธารณะ บ้านสันป่าตองใต้ หมู่ที่ ๑๔ ตำบลยุหว่า อำเภอสันป่าตอง จังหวัดเชียงใหม่	เพื่อให้ประชาชนมีไฟฟ้าใช้อย่างทั่วถึงและมีความปลอดภัยในการสัญจรไปมาในเวลากลางคืน	ขยายเขตไฟฟ้าสาธารณะ ในหมู่บ้าน บ้านสันป่าตองใต้ หมู่ที่ ๑๔ จำนวน ๑ แห่ง		๕๐,๐๐๐	๕๐,๐๐๐	๕๐,๐๐๐	๕๐,๐๐๐	จำนวนไฟฟ้าที่ได้รับการติดตั้งในหมู่บ้าน	ประชาชนจะมีไฟฟ้าใช้อย่างทั่วถึง	กองช่าง การไฟฟ้า ส่วนภูมิภาค
๑๖	โครงการขยายเขตไฟฟ้าสาธารณะ บ้านหนองสะเรียม หมู่ที่ ๑๕ ตำบลยุหว่า อำเภอสันป่าตอง จังหวัดเชียงใหม่	เพื่อให้ประชาชนมีไฟฟ้าใช้อย่างทั่วถึงและมีความปลอดภัยในการสัญจรไปมาในเวลากลางคืน	ขยายเขตไฟฟ้าสาธารณะ ในหมู่บ้าน บ้านหนองสะเรียม หมู่ที่ ๑๕ จำนวน ๑ แห่ง		๕๐,๐๐๐	๕๐,๐๐๐	๕๐,๐๐๐	๕๐,๐๐๐	จำนวนไฟฟ้าที่ได้รับการติดตั้งในหมู่บ้าน	ประชาชนจะมีไฟฟ้าใช้อย่างทั่วถึง	กองช่าง การไฟฟ้า ส่วนภูมิภาค
๑๗	โครงการติดตั้งโคมไฟฟ้าสาธารณะส่องสว่าง (โคมไฟถนนโซล่าเซลล์) ภายในพื้นที่เขตเทศบาลตำบลยุหว่า อำเภอสันป่าตอง จังหวัดเชียงใหม่	เพื่อให้ประชาชนมีโคมไฟส่องสว่าง ทั่วถึงและมีความปลอดภัยในการสัญจรไปมาในเวลากลางคืน	ติดตั้งโคมไฟฟ้าสาธารณะส่องสว่าง (โคมไฟถนนโซล่าเซลล์) ภายในพื้นที่เขตเทศบาลตำบลยุหว่า อำเภอสันป่าตอง จังหวัดเชียงใหม่ จำนวนปีละ ๑๔ จุด	๒๐๐,๐๐๐	๒๐๐,๐๐๐	๒๐๐,๐๐๐	๒๐๐,๐๐๐	๒๐๐,๐๐๐	จำนวนไฟฟ้าที่ได้รับการติดตั้งในหมู่บ้าน	ประชาชนมีไฟส่องสว่างในการเดินทางสัญจรเวลากลางคืนได้อย่างทั่วถึงและมีความปลอดภัย	กองช่าง
๑๘	โครงการติดตั้งระบบเสียงไร้สาย ในเขตเทศบาลตำบลยุหว่า อำเภอสันป่าตอง จังหวัดเชียงใหม่	เพื่อเพิ่มจุดระบบกระจายเสียงไร้สาย ในพื้นที่หมู่บ้านเขตเทศบาลตำบลยุหว่า ให้ทั่วถึงยิ่งขึ้น	ติดตั้งระบบเสียงไร้สายเพิ่มเติม จำนวน ๑๔ จุด					๖๐๐,๐๐๐	จำนวนระบบเสียงไร้สายที่ได้ติดตั้งเพิ่มขึ้น	ประชาชนได้รับฟังข้อมูลข่าวสารการประชาสัมพันธ์ของเทศบาลได้ทั่วถึงขึ้น	กองช่าง

รายละเอียดโครงการพัฒนา  
แผนพัฒนาท้องถิ่น (พ.ศ. ๒๕๖๖ - ๒๕๗๐)  
เทศบาลตำบลยี่หว้า อำเภอสันป่าตอง จังหวัดเชียงใหม่

- ก. ยุทธศาสตร์จังหวัดที่ ๓ การส่งเสริมการค้า การลงทุน บนฐานเศรษฐกิจสร้างสรรค์ และการพัฒนาบริการสุขภาพ  
ข. ยุทธศาสตร์การพัฒนาขององค์กรปกครองส่วนท้องถิ่นในเขตจังหวัดที่ ๕ ยุทธศาสตร์ด้านพัฒนาคุณภาพชีวิต การศึกษา ส่งเสริมเศรษฐกิจ และการท่องเที่ยว  
ค. ยุทธศาสตร์การพัฒนาของเทศบาลตำบลยี่หว้า ยุทธศาสตร์ที่ ๒. ยุทธศาสตร์การพัฒนาด้านเศรษฐกิจ

๒.๑ แผนงานสร้างความเข้มแข็งของชุมชน

ที่	โครงการ	วัตถุประสงค์	เป้าหมาย (ผลผลิตของโครงการ)	งบประมาณ					ตัวชี้วัด (KPI)	ผลที่คาดว่าจะได้รับ	หน่วยงาน รับผิดชอบ
				๒๕๖๖ (บาท)	๒๕๖๗ (บาท)	๒๕๖๘ (บาท)	๒๕๖๙ (บาท)	๒๕๗๐ (บาท)			
๑	โครงการส่งเสริมและสนับสนุนอาชีพกลุ่มสตรีแม่บ้าน	เพื่อส่งเสริมการเรียนรู้ในการประกอบอาชีพให้กับสตรีแม่บ้านและประชาชน ในเขตตำบลยี่หว้า	จัดฝึกอบรมส่งเสริมอาชีพให้กับกลุ่มสตรีแม่บ้านและประชาชนในเขตเทศบาลตำบลยี่หว้า จำนวน ๕๐ คน	๒๐,๐๐๐	๒๐,๐๐๐	๒๐,๐๐๐	๒๐,๐๐๐	๒๐,๐๐๐	จำนวนผู้เข้ารับ การฝึกอบรม	กลุ่มสตรีและประชาชน มีความรู้ ในด้านอาชีพ และสามารถนำไป ใช้ในการประกอบอาชีพได้	สำนักปลัด
๒	อุดหนุนการจัดแสดงและจำหน่ายสินค้า OTOP ในงานมหกรรมไม้ดอกไม้ประดับจังหวัดเชียงใหม่	เพื่ออุดหนุนการจัดงานแสดงสินค้าและจำหน่ายสินค้า OTOP ของอำเภอสันป่าตอง	อุดหนุนการจัดแสดงและจำหน่ายสินค้า OTOP ในงานมหกรรมไม้ดอกไม้ประดับจังหวัดเชียงใหม่ ให้กับสำนักงานพัฒนาชุมชนเชียงใหม่	๕,๐๐๐	๕,๐๐๐	๕,๐๐๐	๕,๐๐๐	๕,๐๐๐	มีช่องทางในการ ประชาสัมพันธ์ สินค้า OTOP	มีร้านจัดแสดงและจำหน่ายสินค้า ทำให้ผู้ประกอบการ/ผู้ผลิต มี รายได้เพิ่มขึ้น	สำนักงาน พัฒนาชุมชน จ.เชียงใหม่
๓	อุดหนุนการจัดแสดงและจำหน่ายสินค้า OTOP ในงานฤดูหนาว และงาน OTOP ของดีเมืองเชียงใหม่	เพื่ออุดหนุนการจัดงานสินค้าและจำหน่ายสินค้า OTOP ของอำเภอสันป่าตอง	อุดหนุนการจัดแสดงและจำหน่ายสินค้า OTOP ในงานฤดูหนาวจังหวัดเชียงใหม่ ให้กับสำนักงานพัฒนาชุมชนเชียงใหม่	๕,๐๐๐	๕,๐๐๐	๕,๐๐๐	๕,๐๐๐	๕,๐๐๐	มีช่องทางในการ ประชาสัมพันธ์ สินค้า OTOP	มีร้านจัดแสดงและจำหน่ายสินค้า ทำให้ผู้ประกอบการ/ผู้ผลิต มี รายได้เพิ่มขึ้น	สำนักงาน พัฒนาชุมชน จ.เชียงใหม่
๔	โครงการจัดตลาดนัดถนนคนเดิน	เพื่อให้มีตลาดถนนคนเดิน สำหรับเป็นแหล่งจำหน่ายสินค้า และผลผลิตทางการเกษตรของเกษตรกร และประชาชนในพื้นที่ได้ และเป็นการส่งเสริมรายได้ให้กับเกษตรกรและประชาชนให้เพิ่มขึ้น	จัดกิจกรรมตลาดนัดถนนคนเดิน และส่งเสริมให้มีตลาดสำหรับจำหน่ายสินค้าของประชาชน	๓๐,๐๐๐	๓๐,๐๐๐	๓๐,๐๐๐	๓๐,๐๐๐	๓๐,๐๐๐	จำนวนประชาชน ที่เข้าร่วมตลาดนัด ถนนคนเดิน	มีแหล่งจำหน่ายสินค้าของชุมชน และสามารถสร้างรายได้ให้กับ ประชาชนให้มีรายได้เพิ่มขึ้น	สำนักปลัด เทศบาล

## รายละเอียดโครงการพัฒนา

แผนพัฒนาท้องถิ่น (พ.ศ. ๒๕๖๖ - ๒๕๗๐)

เทศบาลตำบลยู่หว่า อำเภอสันป่าตอง จังหวัดเชียงใหม่

ก. ยุทธศาสตร์จังหวัดที่ ๒ การขับเคลื่อนเกษตรปลอดภัย เกษตรอินทรีย์ เชื่อมโยงอุตสาหกรรมแปรรูปมูลค่าสูง และนวัตกรรมอาหารแห่งอนาคตภายใต้ BCG Model

ข. ยุทธศาสตร์การพัฒนาขององค์กรปกครองส่วนท้องถิ่นในเขตจังหวัดที่ ๕ ยุทธศาสตร์ด้านพัฒนาคุณภาพชีวิต การศึกษา ส่งเสริมเศรษฐกิจ และการท่องเที่ยว

ค. ยุทธศาสตร์การพัฒนาของเทศบาลตำบลยู่หว่า ยุทธศาสตร์ที่ ๒. ยุทธศาสตร์การพัฒนาด้านเศรษฐกิจ

## ๒.๒ แผนงานการเกษตร

ที่	โครงการ	วัตถุประสงค์	เป้าหมาย (ผลผลิตของโครงการ)	งบประมาณ					ตัวชี้วัด (KPI)	ผลที่คาดว่าจะได้รับ	หน่วยงาน รับผิดชอบ
				๒๕๖๖ (บาท)	๒๕๖๗ (บาท)	๒๕๖๘ (บาท)	๒๕๖๙ (บาท)	๒๕๗๐ (บาท)			
๑	โครงการบริหารจัดการน้ำตามแนวปรัชญาเศรษฐกิจพอเพียง "ธนาคารน้ำใต้ดิน"	เพื่อน้อมนำศาสตร์พระราชามาใช้ประโยชน์ในการจัดการน้ำและดินเพื่อลดปัญหภัยแล้งและอุทกภัยในพื้นที่	จัดอบรมให้ความรู้ในด้านการบริหารจัดการน้ำตามแนวทางปรัชญาเศรษฐกิจพอเพียง ให้กับคณะกรรมการหมู่บ้านเป้าหมาย และจัดทำธนาคารน้ำใต้ดิน โดยการขุดเจาะบ่อ/สระ จำนวน ๕ บ่อ/ปี เพื่อการระบายน้ำและป้องกันท่วม	๕๐,๐๐๐	๕๐,๐๐๐	๕๐,๐๐๐	๕๐,๐๐๐	๕๐,๐๐๐	จำนวนบ่อ/สระที่ขุดเจาะ	ได้ธนาคารน้ำใต้ดิน และสามารถแก้ปัญหาภัยแล้งและอุทกภัยในพื้นที่เทศบาลตำบลยู่หว่าได้	สำนักปลัด
๒	โครงการเพิ่มประสิทธิภาพการบริหารจัดการศูนย์บริการและถ่ายทอดเทคโนโลยีการเกษตรตำบลยู่หว่า	เพื่อสนับสนุนการบริหารจัดการของศูนย์ถ่ายทอดเทคโนโลยีการเกษตรตำบลยู่หว่า ให้สามารถบริการด้านความรู้แก่เกษตรกรในตำบลยู่หว่า	จัดประชุมคณะกรรมการบริหารศูนย์บริการและถ่ายทอดเทคโนโลยีการเกษตรตำบลยู่หว่า จัดฝึกอบรมหลักสูตรลดต้นทุนในการดำเนินชีวิตตามปรัชญาเศรษฐกิจพอเพียง และจัดกิจกรรมส่งเสริมให้ความรู้แก่เกษตรกร และประชาชนทั่วไป ของศูนย์ถ่ายทอดเทคโนโลยีการเกษตรตำบลยู่หว่า จำนวน ๑ ศูนย์	๑๐,๐๐๐	๑๐,๐๐๐	๑๐,๐๐๐	๑๐,๐๐๐	๑๐,๐๐๐	จำนวนประชาชนผู้เข้าร่วมกิจกรรม	ศูนย์ถ่ายทอดเทคโนโลยีการเกษตรตำบลยู่หว่า มีการดำเนินที่ให้บริการด้านความรู้แก่เกษตรกรตำบลยู่หว่าได้อย่างดียิ่งขึ้น	สำนักปลัด

ที่	โครงการ	วัตถุประสงค์	เป้าหมาย (ผลผลิตของโครงการ)	งบประมาณ					ตัวชี้วัด (KPI)	ผลที่คาดว่าจะได้รับ	หน่วยงาน รับผิดชอบ
				๒๕๖๖ (บาท)	๒๕๖๗ (บาท)	๒๕๖๘ (บาท)	๒๕๖๙ (บาท)	๒๕๗๐ (บาท)			
๓	โครงการส่งเสริมสนับสนุนการทำปุ๋ยจากเศษวัชพืชและวัสดุเหลือใช้ในพื้นที่ตำบลยู่หว้า	เพื่อลดรายจ่ายจากการใช้ปุ๋ยเคมี ลดปัญหาหมอกควัน ลดขยะเปียก และลดวัสดุเหลือใช้ต่าง ๆ ในหมู่บ้าน	จัดฝึกอบรมคณะกรรมการหมู่บ้าน อาสาสมัครเกษตรกร และประชาชน ในเขตเทศบาลตำบลยู่หว้า โดยการทำให้ปุ๋ยหมัก ปุ๋ยน้ำอินทรีย์ โดยใช้เศษวัสดุเหลือใช้ เช่น ขยะสด กิ่งไม้ ใบไม้ ใบหญ้า เป็นต้น	๒๐,๐๐๐	๒๐,๐๐๐	๒๐,๐๐๐	๒๐,๐๐๐	๒๐,๐๐๐	จำนวนเกษตรกรและประชาชนที่รู้ในการทำปุ๋ยจากเศษวัสดุเหลือใช้ ได้รับการอบรม ทำให้อากาศและสิ่งแวดล้อมดีขึ้น	สำนักงานปลัด	
๔	โครงการอนุรักษ์พันธุกรรมพืชอันเนื่องมาจากพระราชดำริ สมเด็จพระเทพรัตนราชสุดาฯ สยามบรมราชกุมารี (อพ.สธ.) ตำบลยู่หว้า	เพื่อเป็นการอนุรักษ์และจัดทำข้อมูลพันธุกรรมของพืชและการปลูกพืชรักษาพันธุ์พืช	จัดอบรมให้ความรู้ในด้านการอนุรักษ์พันธุกรรมพืชอันเนื่องมาจากพระราชดำริ โดยดำเนินกิจกรรม ๘ กิจกรรม ได้แก่ ๑. กิจกรรมปกป้องทรัพยากร ๒. กิจกรรมสำรวจเก็บรวบรวมทรัพยากร ๓. กิจกรรมปลูกรักษาทรัพยากร ๔. กิจกรรมอนุรักษ์และใช้ประโยชน์ทรัพยากร ๕. กิจกรรมศูนย์ข้อมูลทรัพยากร ๖. กิจกรรมวางแผนพัฒนาทรัพยากร ๗. กิจกรรมสร้างจิตสำนึกในการอนุรักษ์ทรัพยากร ๘. กิจกรรมพิเศษสนับสนุนการอนุรักษ์ทรัพยากร การสมัครเข้าร่วมสนองพระราชดำริสมัครเป็นสมาชิกฐานทรัพยากรท้องถิ่น	๑๐,๐๐๐	๑๐,๐๐๐	๑๐,๐๐๐	๑๐,๐๐๐	๑๐,๐๐๐	จำนวนประชาชนที่เข้าร่วมโครงการ การปลูกพืช การใช้ประโยชน์จากพืชและมีข้อมูลพันธุ์พืชในเขตพื้นที่เทศบาลตำบลยู่หว้า	สำนักงานปลัด	



ที่	โครงการ	วัตถุประสงค์	เป้าหมาย (ผลผลิตของโครงการ)	งบประมาณ					ตัวชี้วัด (KPI)	ผลที่คาดว่าจะได้รับ	หน่วยงาน รับผิดชอบ
				๒๕๖๖ (บาท)	๒๕๖๗ (บาท)	๒๕๖๘ (บาท)	๒๕๖๙ (บาท)	๒๕๗๐ (บาท)			
๕	โครงการส่งเสริมสนับสนุนศูนย์เรียนรู้เศรษฐกิจพอเพียงตำบลยุหว่า	เพื่อส่งเสริมสนับสนุนให้ศูนย์เรียนรู้เศรษฐกิจพอเพียงตำบลยุหว่ามีการดำเนินงานอย่างต่อเนื่องและมีประสิทธิภาพ	สนับสนุนการดำเนินงานของศูนย์เรียนรู้เศรษฐกิจพอเพียงตำบลยุหว่าให้มีกิจกรรมอย่างต่อเนื่องทั้งปี โดยมีกิจกรรม เช่น การทำปุ๋ยชีวภาพ การผลิตเมล็ดพันธุ์ข้าว การเลี้ยงไก่ การปลูกสัตว์ การเกษตรผสมผสาน การผลิตพืชปลอดภัย การประมง การเรียนรู้ปรัชญาเศรษฐกิจพอเพียง	๕๐,๐๐๐	๕๐,๐๐๐	๕๐,๐๐๐	๕๐,๐๐๐	๕๐,๐๐๐	จำนวนผู้เข้าร่วมเรียนรู้ในศูนย์	ศูนย์เรียนรู้เศรษฐกิจพอเพียง มีการดำเนินงานที่มีประสิทธิภาพ มีกิจกรรมอย่างต่อเนื่อง สามารถเป็นสถานที่เรียนรู้แก่เกษตรกรได้	สำนักปลัด
๖	โครงการเพิ่มประสิทธิภาพคณะกรรมการกลุ่มเกษตรกรในพื้นที่ตำบลยุหว่า	เพื่อเพิ่มประสิทธิภาพคณะกรรมการศูนย์ถ่ายทอดเทคโนโลยีการเกษตร ศูนย์เรียนรู้เศรษฐกิจพอเพียง อาสาสมัครเกษตรกรหมู่บ้าน และอาสาสมัครเกษตรกรตำบลยุหว่า	จัดฝึกอบรมและส่งเสริมการดำเนินงานคณะกรรมการศูนย์ถ่ายทอดเทคโนโลยีการเกษตร ศูนย์เรียนรู้เศรษฐกิจพอเพียงตำบล และอาสาสมัครเกษตรกรตำบลยุหว่า พร้อมทั้งศึกษาดูงานของกลุ่มองค์กร หรือ องค์กรปกครองส่วนท้องถิ่นที่ประสบความสำเร็จของศูนย์เรียนรู้เศรษฐกิจพอเพียง	๑๕๐,๐๐๐	๑๕๐,๐๐๐	๑๕๐,๐๐๐	๑๕๐,๐๐๐	๑๕๐,๐๐๐	จำนวนผู้เข้ารับการอบรม	คณะกรรมการศูนย์เรียนรู้เศรษฐกิจพอเพียง ได้เรียนรู้และได้รับประสบการณ์จากการฝึกอบรมและจากการศึกษาดูงาน และสามารถนำมาประยุกต์ใช้ในศูนย์เรียนรู้เศรษฐกิจพอเพียงตำบลยุหว่าได้	สำนักปลัด
๗	โครงการช่วยเหลือประชาชนด้านเกษตรกร	เพื่อช่วยเหลือเกษตรกรผู้มีรายได้น้อย กรณีไม่ใช่เหตุสาธารณภัยฉุกเฉิน เช่น กรณีจัดหาหรือปรับปรุงแหล่งน้ำเพื่อการเกษตร ค่าใช้จ่ายในการผลิตทางการเกษตร ด้านการส่งเสริมอาชีพ ด้านการเกษตร	จัดฝึกอบรมส่งเสริมอาชีพให้เกษตรกรผู้มีรายได้น้อย จัดหาหรือปรับปรุงแหล่งน้ำเพื่อการเกษตร และช่วยเหลือค่าใช้จ่ายในการผลิตทางการเกษตรให้แก่เกษตรกร จำนวน ๑๔ หมู่บ้าน	๓๐,๐๐๐	๓๐,๐๐๐	๓๐,๐๐๐	๓๐,๐๐๐	๓๐,๐๐๐	จำนวนเกษตรกรที่ได้รับ การช่วยเหลือ	เกษตรกรผู้มีรายได้น้อยได้รับการช่วยเหลือให้มีคุณภาพชีวิตที่ดีขึ้น	สำนักปลัด

## รายละเอียดโครงการพัฒนา

แผนพัฒนาท้องถิ่น (พ.ศ.๒๕๖๖ - ๒๕๗๐)

เทศบาลตำบลยุหว่า อำเภอสันป่าตอง จังหวัดเชียงใหม่

- ก. ยุทธศาสตร์จังหวัดที่ ๕ การเสริมสร้างสังคมคุณภาพ ความมั่นคง ปลอดภัย และความสงบสุขของประชาชนตามแนวทางปรัชญาเศรษฐกิจพอเพียง
- ข. ยุทธศาสตร์การพัฒนาขององค์กรปกครองส่วนท้องถิ่นในเขตจังหวัดที่ ๖ ยุทธศาสตร์ด้านการป้องกัน บรรเทาสาธารณภัย และการรักษาความสงบเรียบร้อยในชุมชน
- ค. ยุทธศาสตร์การพัฒนาของเทศบาลตำบลยุหว่า ยุทธศาสตร์ที่ ๓. ยุทธศาสตร์พัฒนาด้านสังคม

## ๓.๑ แผนงานรักษาความสงบภายใน

ที่	โครงการ	วัตถุประสงค์	เป้าหมาย (ผลผลิตของโครงการ)	งบประมาณและที่มา					ตัวชี้วัด (KPI)	ผลที่คาดว่าจะได้รับ	หน่วยงาน รับผิดชอบ
				๒๕๖๖ (บาท)	๒๕๖๗ (บาท)	๒๕๖๘ (บาท)	๒๕๖๙ (บาท)	๒๕๗๐ (บาท)			
๑	โครงการซักซ้อมแผนการป้องกันและบรรเทาสาธารณภัย	เพื่อฝึกสมรรถภาพและเสริมสร้างความรู้ในการป้องกันและบรรเทาสาธารณภัยให้กับบุคลากรในหน่วยงานและประชาชน ให้สามารถเตรียมความพร้อมในการป้องกันภัยและสามารถช่วยเหลือตนเองและผู้อื่นได้ในกรณีเกิดสาธารณภัยในพื้นที่	จัดอบรมและซักซ้อมแผนการป้องกันและบรรเทาสาธารณภัยต่างๆให้กับบุคลากรในเทศบาลตำบลยุหว่า และประชาชนในเขตเทศบาลตำบลยุหว่า	๒๐,๐๐๐	๒๐,๐๐๐	๒๐,๐๐๐	๒๐,๐๐๐	๒๐,๐๐๐	จำนวนผู้เข้ารับการอบรมมีความเข้าใจที่ดีขึ้น	บุคลากรในหน่วยงาน ทต.ยุหว่า และประชาชนในพื้นที่ มีความรู้และมีความพร้อมในการรองรับสถานการณ์ภัยพิบัติที่เกิดขึ้นได้ และสามารถช่วยเหลือตนเองและผู้อื่นได้	สำนักปลัด
๒	โครงการฝึกอบรมอาสาสมัครป้องกันภัยฝ่ายพลเรือน	เพื่อเพิ่มประสิทธิภาพของสมาชิก อปพร. ในหมู่บ้าน และเพิ่มจำนวนสมาชิก อปพร. ของตำบลยุหว่า	จัดฝึกอบรมให้กับอาสาสมัครป้องกันภัยฝ่ายพลเรือนของเทศบาลตำบลยุหว่า (เพิ่มเติม) พร้อมจัดซื้อชุดเครื่องแบบอาสาสมัครป้องกันภัยฝ่ายพลเรือน	๑๐,๐๐๐	๑๐,๐๐๐	๑๐,๐๐๐	๑๐,๐๐๐	๑๐,๐๐๐	จำนวน อปพร. ที่เข้ารับการอบรม	อปพร.ในตำบลมีจำนวนเพิ่มขึ้น จำนวนร้อยละ ๒ ของจำนวนประชากรและมีประสิทธิภาพ	สำนักปลัด
๓	โครงการสนับสนุนกิจการ อปพร.	เพื่อเพิ่มประสิทธิภาพให้กับสมาชิกอาสาสมัครป้องกันภัยฝ่ายพลเรือนตำบลยุหว่า	สนับสนุนกิจการของอาสาสมัครป้องกันภัยฝ่ายพลเรือน โดยการจัดซื้อวัสดุอุปกรณ์ เครื่องแบบและเครื่องใช้อื่นๆ ที่จำเป็น	๑๐,๐๐๐	๑๐,๐๐๐	๑๐,๐๐๐	๑๐,๐๐๐	๑๐,๐๐๐	สมาชิก อปพร. มีประสิทธิภาพ ในการปฏิบัติงานเพิ่มขึ้น	สมาชิก อปพร.ปฏิบัติงานได้อย่างมีประสิทธิภาพ รวดเร็ว และมีความพร้อมในการปฏิบัติหน้าที่มากยิ่งขึ้น	สำนักปลัด

ที่	โครงการ	วัตถุประสงค์	เป้าหมาย (ผลผลิตของโครงการ)	งบประมาณและที่มา					ตัวชี้วัด (KPI)	ผลที่คาดว่าจะได้รับ	หน่วยงาน รับผิดชอบ
				๒๕๖๖ (บาท)	๒๕๖๗ (บาท)	๒๕๖๘ (บาท)	๒๕๖๙ (บาท)	๒๕๗๐ (บาท)			
๔	โครงการป้องกันและลดอุบัติเหตุทางถนน	เพื่อรณรงค์ป้องกันอุบัติเหตุทางถนนในช่วงเทศกาลปีใหม่และสงกรานต์	อภรณ์รงค์ประชาสัมพันธ์การขับขี่ปลอดภัย จัดอบรมให้ความรู้เกี่ยวกับการขับขี่ยานพาหนะ และร่วมปฏิบัติงานออกตรวจจุดบริการประชาชนในช่วงเทศกาลปีใหม่และเทศกาลวันสงกรานต์	๓๕,๐๐๐	๓๕,๐๐๐	๓๕,๐๐๐	๓๕,๐๐๐	๓๕,๐๐๐	จำนวนอุบัติเหตุลดลง	ประชาชนมีจิตสำนึกในการขับขี่ยานพาหนะและสามารถลดอุบัติเหตุในช่วงเทศกาลปีใหม่และเทศกาลวันสงกรานต์ได้ดียิ่งขึ้น	สำนักปลัด
๕	โครงการรณรงค์ป้องกันและแก้ไขปัญหายาเสพติด	เพื่อป้องกันและแก้ไขปัญหายาเสพติดในเขตตำบลยุหว่าให้ลดลง	จัดกิจกรรมรณรงค์ และอบรมให้ความรู้ในการป้องกันยาเสพติดให้กับประชาชน เยาวชน ในเขตเทศบาลตำบลยุหว่า โดยจัดกิจกรรมรณรงค์ป้องกันแก้ไขยาเสพติดทุกหมู่บ้านในเขตเทศบาลตำบลยุหว่า	๒๐,๐๐๐	๒๐,๐๐๐	๒๐,๐๐๐	๒๐,๐๐๐	๒๐,๐๐๐	จำนวนผู้เสพยาเสพติดลดลง	สามารถลดปัญหาการแพร่ระบาดของยาเสพติดในหมู่บ้านและโรงเรียนได้	กองสาธารณสุข
๖	โครงการเฝ้าระวังปัญหายาเสพติดในหมู่บ้านบ้านสันป่าตอง หมู่ที่ ๑	เพื่อป้องกันและแก้ไขปัญหายาเสพติดในหมู่บ้านเขตเทศบาลตำบลยุหว่า	อุณหุนคณะกรรมการหมู่บ้านตามโครงการเฝ้าระวังปัญหายาเสพติดในหมู่บ้าน โดยดำเนินการฝึกอบรมให้ความรู้ด้านการป้องกันการแพร่ระบาดของยาเสพติด และออกตรวจรักษาความสงบเรียบร้อยในเขตหมู่บ้านบ้านสันป่าตอง หมู่ที่ ๑	๑๐,๐๐๐	๑๐,๐๐๐	๑๐,๐๐๐	๑๐,๐๐๐	๑๐,๐๐๐	จำนวนการแพร่ระบาดของยาเสพติดลดลง	ปัญหาการแพร่ระบาดของยาเสพติดในหมู่บ้านสันป่าตองลดลง	คณะกรรมการหมู่บ้าน บ้านสันป่าตอง
๗	โครงการเฝ้าระวังปัญหายาเสพติดในหมู่บ้านบ้านกลาง หมู่ที่ ๒	เพื่อป้องกันและแก้ไขปัญหายาเสพติดในหมู่บ้านเขตเทศบาลตำบลยุหว่า	อุณหุนคณะกรรมการหมู่บ้านตามโครงการเฝ้าระวังปัญหายาเสพติดในหมู่บ้าน โดยดำเนินการฝึกอบรมให้ความรู้ด้านการป้องกันการแพร่ระบาดของยาเสพติด และออกตรวจรักษาความสงบเรียบร้อยในเขตหมู่บ้านบ้านกลาง หมู่ที่ ๒	๑๐,๐๐๐	๑๐,๐๐๐	๑๐,๐๐๐	๑๐,๐๐๐	๑๐,๐๐๐	จำนวนการแพร่ระบาดของยาเสพติดลดลง	ปัญหาการแพร่ระบาดของยาเสพติดในหมู่บ้านกลางลดลง	คณะกรรมการหมู่บ้าน บ้านกลาง

ที่	โครงการ	วัตถุประสงค์	เป้าหมาย (ผลผลิตของโครงการ)	งบประมาณและที่มา					ตัวชี้วัด (KPI)	ผลที่คาดว่าจะได้รับ	หน่วยงาน รับผิดชอบ
				๒๕๖๖ (บาท)	๒๕๖๗ (บาท)	๒๕๖๘ (บาท)	๒๕๖๙ (บาท)	๒๕๗๐ (บาท)			
๘	โครงการเฝ้าระวังปัญหายาเสพติด ในหมู่บ้านบ้านหนองหวาย หมู่ที่ ๓	เพื่อป้องกันและแก้ไขปัญหายาเสพติด ในหมู่บ้านเขตเทศบาลตำบลยุหว่า	อุณหุนคณะกรรมการหมู่บ้านตาม โครงการเฝ้าระวังปัญหายาเสพติด ในหมู่บ้าน โดยดำเนินการฝึกอบรมให้ ความรู้ด้านการป้องกันการแพร่ระบาด ของยาเสพติด และออกตรวจรักษา ความสงบเรียบร้อยในเขตหมู่บ้าน บ้านหนองหวาย หมู่ที่ ๓	๑๐,๐๐๐	๑๐,๐๐๐	๑๐,๐๐๐	๑๐,๐๐๐	๑๐,๐๐๐	จำนวนการ แพร่ระบาด ยาเสพติดลดลง	ปัญหาการแพร่ระบาดของยาเสพติด ในหมู่บ้านหนองหวายลดลง	คณะกรรมการ หมู่บ้าน บ้านหนองหวาย
๙	โครงการเฝ้าระวังปัญหายาเสพติด ในหมู่บ้านบ้านกิ้วแลหลวง หมู่ที่ ๔	เพื่อป้องกันและแก้ไขปัญหายาเสพติด ในหมู่บ้านเขตเทศบาลตำบลยุหว่า	อุณหุนคณะกรรมการหมู่บ้านตาม โครงการเฝ้าระวังปัญหายาเสพติด ในหมู่บ้าน โดยดำเนินการฝึกอบรมให้ ความรู้ด้านการป้องกันการแพร่ระบาด ของยาเสพติด และออกตรวจรักษา ความสงบเรียบร้อยในเขตหมู่บ้าน บ้านกิ้วแลหลวง หมู่ที่ ๔	๑๐,๐๐๐	๑๐,๐๐๐	๑๐,๐๐๐	๑๐,๐๐๐	๑๐,๐๐๐	จำนวนการ แพร่ระบาด ยาเสพติดลดลง	ปัญหาการแพร่ระบาดของยาเสพติด ในหมู่บ้านกิ้วแลหลวงลดลง	คณะกรรมการ หมู่บ้าน บ้านกิ้วแลหลวง
๑๐	โครงการเฝ้าระวังปัญหายาเสพติด ในหมู่บ้านบ้านอูเม็ง หมู่ที่ ๕	เพื่อป้องกันและแก้ไขปัญหายาเสพติด ในหมู่บ้านเขตเทศบาลตำบลยุหว่า	อุณหุนคณะกรรมการหมู่บ้านตาม โครงการเฝ้าระวังปัญหายาเสพติด ในหมู่บ้าน โดยดำเนินการฝึกอบรมให้ ความรู้ด้านการป้องกันการแพร่ระบาด ของยาเสพติด และออกตรวจรักษา ความสงบเรียบร้อยในเขตหมู่บ้าน บ้านอูเม็ง หมู่ที่ ๕	๑๐,๐๐๐	๑๐,๐๐๐	๑๐,๐๐๐	๑๐,๐๐๐	๑๐,๐๐๐	จำนวนการ แพร่ระบาด ยาเสพติดลดลง	ปัญหาการแพร่ระบาดของยาเสพติด ในหมู่บ้านอูเม็งลดลง	คณะกรรมการ หมู่บ้าน บ้านอูเม็ง
๑๑	โครงการเฝ้าระวังปัญหายาเสพติด ในหมู่บ้านบ้านหนองปิ้ง หมู่ที่ ๖	เพื่อป้องกันและแก้ไขปัญหายาเสพติด ในหมู่บ้านเขตเทศบาลตำบลยุหว่า	อุณหุนคณะกรรมการหมู่บ้านตาม โครงการเฝ้าระวังปัญหายาเสพติด ในหมู่บ้าน โดยดำเนินการฝึกอบรมให้ ความรู้ด้านการป้องกันการแพร่ระบาด ของยาเสพติด และออกตรวจรักษา ความสงบเรียบร้อยในเขตหมู่บ้าน บ้านหนองปิ้ง หมู่ที่ ๖	๑๐,๐๐๐	๑๐,๐๐๐	๑๐,๐๐๐	๑๐,๐๐๐	๑๐,๐๐๐	จำนวนการ แพร่ระบาด ยาเสพติดลดลง	ปัญหาการแพร่ระบาดของยาเสพติด ในหมู่บ้านหนองปิ้งลดลง	คณะกรรมการ หมู่บ้าน บ้านหนองปิ้ง

ที่	โครงการ	วัตถุประสงค์	เป้าหมาย (ผลผลิตของโครงการ)	งบประมาณและที่มา					ตัวชี้วัด (KPI)	ผลที่คาดว่าจะได้รับ	หน่วยงาน รับผิดชอบ
				๒๕๖๖ (บาท)	๒๕๖๗ (บาท)	๒๕๖๘ (บาท)	๒๕๖๙ (บาท)	๒๕๗๐ (บาท)			
๑๒	โครงการเฝ้าระวังปัญหายาเสพติด ในหมู่บ้านบ้านใหม่ม่วงก่อน หมู่ที่ ๗	เพื่อป้องกันและแก้ไขปัญหายาเสพติด ในหมู่บ้านเขตเทศบาลตำบลยี่หว้า	อุทธรณ์คณะกรรมการหมู่บ้านตาม โครงการเฝ้าระวังปัญหายาเสพติด ในหมู่บ้าน โดยดำเนินการฝึกอบรมให้ ความรู้ด้านการป้องกันการแพร่ระบาด ของยาเสพติด และออกตรวจรักษา ความสงบเรียบร้อยในเขตหมู่บ้าน บ้านใหม่ม่วงก่อน หมู่ที่ ๗	๑๐,๐๐๐	๑๐,๐๐๐	๑๐,๐๐๐	๑๐,๐๐๐	๑๐,๐๐๐	จำนวนการ แพร่ระบาด ยาเสพติดลดลง	ปัญหาการแพร่ระบาดของยาเสพติด ในหมู่บ้านใหม่ม่วงก่อนลดลง	คณะกรรมการ หมู่บ้าน บ้านใหม่ม่วงก่อน
๑๓	โครงการเฝ้าระวังปัญหายาเสพติด ในหมู่บ้านบ้านร้อง หมู่ที่ ๘	เพื่อป้องกันและแก้ไขปัญหายาเสพติด ในหมู่บ้านเขตเทศบาลตำบลยี่หว้า	อุทธรณ์คณะกรรมการหมู่บ้านตาม โครงการเฝ้าระวังปัญหายาเสพติด ในหมู่บ้าน โดยดำเนินการฝึกอบรมให้ ความรู้ด้านการป้องกันการแพร่ระบาด ของยาเสพติด และออกตรวจรักษา ความสงบเรียบร้อยในเขตหมู่บ้าน บ้านร้อง หมู่ที่ ๘	๑๐,๐๐๐	๑๐,๐๐๐	๑๐,๐๐๐	๑๐,๐๐๐	๑๐,๐๐๐	จำนวนการ แพร่ระบาด ยาเสพติดลดลง	ปัญหาการแพร่ระบาดของยาเสพติด ในหมู่บ้านร้องลดลง	คณะกรรมการ หมู่บ้าน ร้อง
๑๔	โครงการเฝ้าระวังปัญหายาเสพติด ในหมู่บ้านบ้านต้นผึ้ง หมู่ที่ ๙	เพื่อป้องกันและแก้ไขปัญหายาเสพติด ในหมู่บ้านเขตเทศบาลตำบลยี่หว้า	อุทธรณ์คณะกรรมการหมู่บ้านตาม โครงการเฝ้าระวังปัญหายาเสพติด ในหมู่บ้าน โดยดำเนินการฝึกอบรมให้ ความรู้ด้านการป้องกันการแพร่ระบาด ของยาเสพติด และออกตรวจรักษา ความสงบเรียบร้อยในเขตหมู่บ้าน บ้านต้นผึ้ง หมู่ที่ ๙	๑๐,๐๐๐	๑๐,๐๐๐	๑๐,๐๐๐	๑๐,๐๐๐	๑๐,๐๐๐	จำนวนการ แพร่ระบาด ยาเสพติดลดลง	ปัญหาการแพร่ระบาดของยาเสพติด ในหมู่บ้านต้นผึ้งลดลง	คณะกรรมการ หมู่บ้าน บ้านต้นผึ้ง
๑๕	โครงการเฝ้าระวังปัญหายาเสพติด ในหมู่บ้านบ้านศาลา หมู่ที่ ๑๑	เพื่อป้องกันและแก้ไขปัญหายาเสพติด ในหมู่บ้านเขตเทศบาลตำบลยี่หว้า	อุทธรณ์คณะกรรมการหมู่บ้านตาม โครงการเฝ้าระวังปัญหายาเสพติด ในหมู่บ้าน โดยดำเนินการฝึกอบรมให้ ความรู้ด้านการป้องกันการแพร่ระบาด ของยาเสพติด และออกตรวจรักษา ความสงบเรียบร้อยในเขตหมู่บ้าน บ้านศาลา หมู่ที่ ๑๑	๑๐,๐๐๐	๑๐,๐๐๐	๑๐,๐๐๐	๑๐,๐๐๐	๑๐,๐๐๐	จำนวนการ แพร่ระบาด ยาเสพติดลดลง	ปัญหาการแพร่ระบาดของยาเสพติด ในหมู่บ้านศาลาลดลง	คณะกรรมการ หมู่บ้าน บ้านศาลา

ที่	โครงการ	วัตถุประสงค์	เป้าหมาย (ผลผลิตของโครงการ)	งบประมาณและที่มา					ตัวชี้วัด (KPI)	ผลที่คาดว่าจะได้รับ	หน่วยงาน รับผิดชอบ
				๒๕๖๖ (บาท)	๒๕๖๗ (บาท)	๒๕๖๘ (บาท)	๒๕๖๙ (บาท)	๒๕๗๐ (บาท)			
๑๖	โครงการเฝ้าระวังปัญหายาเสพติด ในหมู่บ้านบ้านคอนตัน หมู่ที่ ๑๒	เพื่อป้องกันและแก้ไขปัญหาเสพติด ในหมู่บ้านเขตเทศบาลตำบลยี่หว้า	อุทธรณ์คณะกรรมการหมู่บ้านตาม โครงการเฝ้าระวังปัญหาเสพติด ในหมู่บ้าน โดยดำเนินการฝึกอบรมให้ ความรู้ด้านการป้องกันการแพร่ระบาด ของยาเสพติด และออกตรวจรักษา ความสงบเรียบร้อยในเขตหมู่บ้าน บ้านคอนตัน หมู่ที่ ๑๒	๑๐,๐๐๐	๑๐,๐๐๐	๑๐,๐๐๐	๑๐,๐๐๐	๑๐,๐๐๐	จำนวนการ แพร่ระบาด ยาเสพติดลดลง	ปัญหาการแพร่ระบาดของยาเสพติด ในหมู่บ้านคอนตันลดลง	คณะกรรมการ หมู่บ้าน บ้านคอนตัน
๑๗	โครงการเฝ้าระวังปัญหายาเสพติด ในหมู่บ้านบ้านหนองพันเงิน หมู่ที่ ๑๓	เพื่อป้องกันและแก้ไขปัญหาเสพติด ในหมู่บ้านเขตเทศบาลตำบลยี่หว้า	อุทธรณ์คณะกรรมการหมู่บ้านตาม โครงการเฝ้าระวังปัญหาเสพติด ในหมู่บ้าน โดยดำเนินการฝึกอบรมให้ ความรู้ด้านการป้องกันการแพร่ระบาด ของยาเสพติด และออกตรวจรักษา ความสงบเรียบร้อยในเขตหมู่บ้าน บ้านหนองพันเงิน หมู่ที่ ๑๓	๑๐,๐๐๐	๑๐,๐๐๐	๑๐,๐๐๐	๑๐,๐๐๐	๑๐,๐๐๐	จำนวนการ แพร่ระบาด ยาเสพติดลดลง	ปัญหาการแพร่ระบาดของยาเสพติด ในหมู่บ้านหนองพันเงินลดลง	คณะกรรมการ หมู่บ้าน บ้านหนองพันเงิน
๑๘	โครงการเฝ้าระวังปัญหายาเสพติด ในหมู่บ้านบ้านสันป่าตองใต้ หมู่ที่ ๑๔	เพื่อป้องกันและแก้ไขปัญหาเสพติด ในหมู่บ้านเขตเทศบาลตำบลยี่หว้า	อุทธรณ์คณะกรรมการหมู่บ้านตาม โครงการเฝ้าระวังปัญหาเสพติด ในหมู่บ้าน โดยดำเนินการฝึกอบรมให้ ความรู้ด้านการป้องกันการแพร่ระบาด ของยาเสพติด และออกตรวจรักษา ความสงบเรียบร้อยในเขตหมู่บ้าน บ้านสันป่าตองใต้ หมู่ที่ ๑๔	๑๐,๐๐๐	๑๐,๐๐๐	๑๐,๐๐๐	๑๐,๐๐๐	๑๐,๐๐๐	จำนวนการ แพร่ระบาด ยาเสพติดลดลง	ปัญหาการแพร่ระบาดของยาเสพติด ในหมู่บ้านสันป่าตองใต้ ลดลง	คณะกรรมการ หมู่บ้าน บ้านสันป่าตองใต้
๑๙	โครงการเฝ้าระวังปัญหายาเสพติด ในหมู่บ้านบ้านหนองสะเรียม หมู่ที่ ๑๕	เพื่อป้องกันและแก้ไขปัญหาเสพติด ในหมู่บ้านเขตเทศบาลตำบลยี่หว้า	อุทธรณ์คณะกรรมการหมู่บ้านตาม โครงการเฝ้าระวังปัญหาเสพติด ในหมู่บ้าน โดยดำเนินการฝึกอบรมให้ ความรู้ด้านการป้องกันการแพร่ระบาด ของยาเสพติด และออกตรวจรักษา ความสงบเรียบร้อยในเขตหมู่บ้าน บ้านหนองสะเรียม หมู่ที่ ๑๕	๑๐,๐๐๐	๑๐,๐๐๐	๑๐,๐๐๐	๑๐,๐๐๐	๑๐,๐๐๐	จำนวนการ แพร่ระบาด ยาเสพติดลดลง	ปัญหาการแพร่ระบาดของยาเสพติด ในหมู่บ้านหนองสะเรียมลดลง	คณะกรรมการ หมู่บ้าน บ้านหนองสะเรียม

ที่	โครงการ	วัตถุประสงค์	เป้าหมาย (ผลผลิตของโครงการ)	งบประมาณและที่มา					ตัวชี้วัด (KPI)	ผลที่คาดว่าจะได้รับ	หน่วยงาน รับผิดชอบ
				๒๕๖๖ (บาท)	๒๕๖๗ (บาท)	๒๕๖๘ (บาท)	๒๕๖๙ (บาท)	๒๕๗๐ (บาท)			
๒๐	โครงการร้อยใจรักษ์	เพื่อเรียนรู้การจัดการปัญหาเสพติดและเรียนรู้วิธีการพัฒนาทางเลือกด้วยศาสตร์พระราชา	จัดส่งผู้นำกลุ่มเป้าหมายในเขตเทศบาลตำบลยุหว่า เข้าร่วมฝึกอบรมเรียนรู้ในการแก้ไขปัญหาเสพติด และเรียนรู้การพัฒนาพื้นที่ด้วยศาสตร์พระราชา ในสภาพภูมิประเทศที่คล้ายคลึงกันในพื้นที่ตามโครงการร้อยใจรักษ์	๑๕,๐๐๐	๑๕,๐๐๐	๑๕,๐๐๐	๑๕,๐๐๐	๑๕,๐๐๐	จำนวนผู้เข้ารับการอบรม ที่ผ่านการอบรม	ผู้เข้ารับการอบรม ได้รับความรู้ในการป้องกันยาเสพติดและเรียนรู้วิธีการพัฒนาพื้นที่โดยใช้ศาสตร์พระราชา และสามารถถ่ายทอดให้ประชาชนในพื้นที่ของเทศบาลตำบลยุหว่าได้	สำนักปลัด
๒๑	โครงการฝึกอบรมชุดปฏิบัติการจิตอาสาภัยพิบัติประจำเทศบาลตำบลยุหว่า	เพื่อให้จิตอาสาภัยพิบัติประจำเทศบาลตำบลยุหว่า มีความรู้ความเข้าใจในการปฏิบัติหน้าที่ ในการป้องกันและบรรเทาภัยพิบัติต่าง ๆ ที่จะเกิดขึ้นได้ และมีความพร้อมในการปฏิบัติหน้าที่ได้อย่างมีประสิทธิภาพได้	จัดฝึกอบรมชุดปฏิบัติการจิตอาสาภัยพิบัติประจำเทศบาลตำบลยุหว่า จำนวน ๕๐ คน ผู้สังเกตการณ์ จำนวน ๑๐ คน	๑๕,๐๐๐	๑๕,๐๐๐	๑๕,๐๐๐	๑๕,๐๐๐	๑๕,๐๐๐	จำนวนจิตอาสาที่เข้าร่วมฝึกอบรม ความรู้ความเข้าใจในการปฏิบัติหน้าที่ ได้ร้อยละ ๑๐๐	จิตอาสาภัยพิบัติประจำเทศบาลตำบลยุหว่า มีการดำเนินงานที่มีประสิทธิภาพและมีความพร้อมในการปฏิบัติการกิจได้อย่างมีประสิทธิภาพได้	สำนักปลัด
๒๒	โครงการจัดงานวัน อปพร.	เพื่อเพิ่มประสิทธิภาพของ อาสาสมัครป้องกันภัยฝ่ายพลเรือน และเพื่อสร้างขวัญและกำลังใจให้กับอาสาสมัครป้องกันภัยฝ่ายพลเรือน	จัดกิจกรรมวันอาสาสมัครป้องกันภัยฝ่ายพลเรือน โดยจัดอบรมให้ความรู้เพิ่มเติมให้กับอาสาสมัครป้องกันภัยฝ่ายพลเรือน จัดพิธีทำบุญตักบาตรและมอบรางวัลใบประกาศให้กับอาสาสมัครป้องกันภัยฝ่ายพลเรือนดีเด่นประจำปี ของเทศบาลตำบลยุหว่า	๒๐,๐๐๐	๒๐,๐๐๐	๒๐,๐๐๐	๒๐,๐๐๐	๒๐,๐๐๐	จำนวน อปพร. ที่เข้าร่วมกิจกรรม	ศูนย์ อปพร.ตำบลยุหว่า มีความเข้มแข็ง สมาชิก อปพร. มีขวัญกำลังใจในการปฏิบัติงาน	สำนักปลัด
๒๓	โครงการติดตั้งระบบกล้องวงจรปิด (CCTV) บริเวณพื้นที่จุดเสี่ยงภัยภายในเขตเทศบาลตำบลยุหว่า หมู่ที่ ๘,๙ และ หมู่ที่ ๑๑ ตำบลยุหว่า อำเภอสันป่าตอง จังหวัดเชียงใหม่	เพื่อป้องกันและรักษาความสงบเรียบร้อย ความปลอดภัยในชีวิตและทรัพย์สินของประชาชน (บูรณาการแก้ไขปัญหาอาชญากรรม)	จัดซื้อครุภัณฑ์พร้อมติดตั้งระบบกล้องวงจรปิด(CCTV System) บริเวณทางแยกสถานที่สำคัญต่าง ๆ จุดเสี่ยงภัยภายในเขตเทศบาลตำบลยุหว่า หมู่ที่ ๘,๙ และหมู่ที่ ๑๑	๔๙๒,๙๐๐	๔๙๙,๐๐๐	๔๙๙,๐๐๐	๔๙๙,๐๐๐	๔๙๙,๐๐๐	จำนวนกล้องวงจรปิดที่ติดตั้ง	ประชาชนได้รับความความปลอดภัยในชีวิตและทรัพย์สินมากขึ้น	สำนักปลัด กองช่าง
๒๔	โครงการป้องกันและแก้ไขปัญหาการแพร่ระบาดของเสพติด ศูนย์อำนวยการป้องกันและปราบปรามยาเสพติดจังหวัดเชียงใหม่	เพื่อควบคุมและลดระดับความรุนแรงของปัญหาการแพร่ระบาดของยาเสพติด เพื่อควบคุมและลดจำนวนผู้ค้า ผู้เสพผู้ติดยาเสพติดในพื้นที่	อุดหนุนศูนย์อำนวยการป้องกันและปราบปรามยาเสพติดจังหวัดเชียงใหม่	๑๐๐,๐๐๐	๑๐๐,๐๐๐	๑๐๐,๐๐๐	๑๐๐,๐๐๐	๑๐๐,๐๐๐	จำนวนผู้ค้า ผู้เสพ และผู้ติดยาเสพติดลดลง	สามารถลดระดับความรุนแรงของปัญหาการแพร่ระบาดของยาเสพติด สามารถควบคุมและลดจำนวนผู้ค้า ผู้เสพผู้ติดยาเสพติดในพื้นที่ได้	ศอ.ปส.จ.ชม.

## รายละเอียดโครงการพัฒนา

แผนพัฒนาท้องถิ่น (พ.ศ.๒๕๖๖ - ๒๕๗๐)

เทศบาลตำบลยุหว่า อำเภอสันป่าตอง จังหวัดเชียงใหม่

- ก. ยุทธศาสตร์จังหวัดที่ ๕ การเสริมสร้างสังคมคุณภาพ ความมั่นคง ปลอดภัย และความสงบสุขของประชาชนตามแนวทางปรัชญาเศรษฐกิจพอเพียง
- ข. ยุทธศาสตร์การพัฒนาขององค์กรปกครองส่วนท้องถิ่นในเขตจังหวัดที่ ๕ ยุทธศาสตร์ด้านการพัฒนาคุณภาพชีวิต การศึกษา ส่งเสริมเศรษฐกิจ และการท่องเที่ยว
- ค. ยุทธศาสตร์การพัฒนาของเทศบาลตำบลยุหว่า ยุทธศาสตร์ที่ ๓. ยุทธศาสตร์การพัฒนาด้านสังคม

## ๓.๒ แผนงานสร้างความเข้มแข็งของชุมชน

ที่	โครงการ	วัตถุประสงค์	เป้าหมาย (ผลผลิตของโครงการ)	งบประมาณและที่มา					ตัวชี้วัด (KPI)	ผลที่คาดว่าจะได้รับ	หน่วยงาน รับผิดชอบ
				๒๕๖๖ (บาท)	๒๕๖๗ (บาท)	๒๕๖๘ (บาท)	๒๕๖๙ (บาท)	๒๕๗๐ (บาท)			
๑	โครงการสนับสนุนศูนย์ยุติธรรมชุมชนตำบลยุหว่า	เพื่อสนับสนุนการดำเนินกิจกรรมของศูนย์อาสาสมัครยุติธรรมชุมชนตำบลยุหว่า ให้มีความเข้มแข็งและต่อเนื่อง	ส่งเสริมและสนับสนุนการดำเนินงานของศูนย์ยุติธรรมชุมชนตำบลยุหว่า โดยมีกิจกรรมจัดอบรมอาสาสมัครยุติธรรมชุมชนตำบลยุหว่า จำนวน ๓๐ คน	๑๕,๐๐๐	๑๕,๐๐๐	๑๕,๐๐๐	๑๕,๐๐๐	๑๕,๐๐๐	จำนวนกิจกรรมของศูนย์ยุติธรรม	ศูนย์ยุติธรรมชุมชนมีการดำเนินงานที่เข้มแข็งต่อเนื่อง มีอาสาสมัครยุติธรรมชุมชนเพิ่ม	สำนักปลัด หน่วยงานอื่นๆ
๒	โครงการส่งเสริมสนับสนุนกิจกรรมโรงเรียนผู้สูงอายุตำบลยุหว่า	เพื่อส่งเสริมแหล่งเรียนรู้ของผู้สูงอายุ และให้ผู้สูงอายุมีกิจกรรมร่วมกัน	ส่งเสริมสนับสนุนกิจกรรมโรงเรียนผู้สูงอายุตำบลยุหว่า จำนวน ๑ แห่ง โดยสนับสนุนให้โรงเรียนผู้สูงอายุตำบลยุหว่า ดำเนินการกิจกรรมวันพ่อกันชาติ วันสิ่งแวดล้อมไทย วันผู้สูงอายุแห่งชาติ วันเทิดพระเกียรติ ๑๒ สิงหาคม และกิจกรรมวันไหว้ครูแห่งแผ่นดินและไหว้ครูโรงเรียนผู้สูงอายุ	๗๐,๐๐๐	๗๐,๐๐๐	๗๐,๐๐๐	๗๐,๐๐๐	๗๐,๐๐๐	จำนวนนักเรียนโรงเรียนผู้สูงอายุ	โรงเรียนผู้สูงอายุได้รับการสนับสนุนให้เป็นแหล่งเรียนรู้และมีกิจกรรมร่วมกันตลอดทั้งปี	สำนักปลัด
๓	โครงการส่งเสริมและพัฒนาสตรีเทศบาลตำบลยุหว่า	เพื่อเสริมสร้างความเข้มแข็งของกลุ่มสตรีแม่บ้านตำบลยุหว่า	จัดกิจกรรมส่งเสริมและพัฒนาสตรีเทศบาลตำบลยุหว่า โดยมีการจัดอบรมให้ความรู้เกี่ยวกับบทบาทสตรี การจัดงานวันสตรีสากล กิจกรรมมอบใบประกาศนียบัตรสตรีดีเด่นให้กับสตรีแม่บ้านในเขตเทศบาลตำบลยุหว่า	๓๐,๐๐๐	๓๐,๐๐๐	๓๐,๐๐๐	๓๐,๐๐๐	๓๐,๐๐๐	จำนวนสตรีที่เข้าร่วมกิจกรรม	กลุ่มสตรีมีความเข้มแข็ง มีความสามัคคีในหมู่คณะ และได้รับความรู้ในบทบาทของสตรี	กลุ่มสตรี แม่บ้าน



ที่	โครงการ	วัตถุประสงค์	เป้าหมาย (ผลผลิตของโครงการ)	งบประมาณและที่มา					ตัวชี้วัด (KPI)	ผลที่คาดว่าจะได้รับ	หน่วยงาน รับผิดชอบ
				๒๕๖๖ (บาท)	๒๕๖๗ (บาท)	๒๕๖๘ (บาท)	๒๕๖๙ (บาท)	๒๕๗๐ (บาท)			
๔	โครงการขับเคลื่อนกิจกรรมของ ชมรมผู้สูงอายุตำบลยุหว่า	เพื่อสนับสนุนการสร้างเครือข่ายของ ชมรมผู้สูงอายุ สร้างความสามัคคี ในหมู่คณะ ให้ผู้สูงอายุได้มีโอกาส เข้าร่วมกิจกรรมวันสำคัญต่าง ๆ	ส่งเสริมสนับสนุนการขับเคลื่อนกิจกรรม ของชมรมผู้สูงอายุตำบลยุหว่า โดยการ เข้าร่วมกิจกรรมวันผู้สูงอายุสากล กิจกรรมวันผู้สูงอายุแห่งชาติ กิจกรรม พุดติพลัง และร่วมกิจกรรมวันสำคัญ ของประเทศไทย	๔๕,๐๐๐	๔๕,๐๐๐	๔๕,๐๐๐	๔๕,๐๐๐	๔๕,๐๐๐	จำนวนผู้สูงอายุ เข้าร่วมการ อบรม	ชมรมผู้สูงอายุมีส่วนร่วมใน การสร้างเครือข่าย และสร้าง ความสามัคคีในหมู่คณะ มีความสุข มีประสบการณ์ที่กว้างขึ้น และเป็น ผู้สูงอายุที่มีคุณภาพทั้งร่างกายจิตใจ และสังคม	ชมรม ผู้สูงอายุ
๕	โครงการส่งเสริมศักยภาพและการ มีส่วนร่วมในการพัฒนาท้องถิ่นของ สตรีตำบลยุหว่า	เพื่อเพิ่มศักยภาพภาวะการเป็นผู้ นำและการปฏิบัติงานของกลุ่มสตรี แม่บ้านตำบลยุหว่า ได้เรียนรู้ร่วมกัน เกิดความสามัคคีในหมู่คณะ และได้ เรียนรู้ประสบการณ์ใหม่จากการศึกษา ดูงาน	จัดฝึกอบรมเพิ่มศักยภาพและการมี ส่วนร่วมของผู้นำสตรีในเขตเทศบาล ตำบลยุหว่า พร้อมศึกษาดูงานในองค์กร กลุ่มที่มีการบริหารจัดการที่ดี จำนวน ๔๕ คน	๑๕๐,๐๐๐	๑๕๐,๐๐๐	๒๑๔,๖๕๐	๒๑๔,๖๕๐	๒๑๔,๖๕๐	จำนวนผู้เข้าร่วม การอบรม	กลุ่มสตรีแม่บ้านมีภาวะความเป็น ผู้นำ และสร้างบทบาทของสตรี ในตำบลให้มีส่วนร่วมในการพัฒนา ท้องถิ่นและสามารถนำความรู้ที่ได้ จากการอบรมและศึกษาดูงานมา ใช้ในเทศบาลตำบลยุหว่าได้	สำนักปลัด สตรีแม่บ้าน
๖	โครงการพัฒนาส่งเสริมศักยภาพผู้นำ และกลุ่มผู้สูงอายุตำบลยุหว่า	เพื่อพัฒนาศักยภาพของผู้สูงอายุ ตำบลยุหว่า ให้มีการเรียนรู้ร่วมกัน เกิดความสามัคคีในหมู่คณะ และได้ เรียนรู้ประสบการณ์ใหม่จากการศึกษา ดูงาน	จัดฝึกอบรมเพิ่มศักยภาพและการมี ส่วนร่วมของผู้นำและกลุ่มผู้สูงอายุในเขต เทศบาลตำบลยุหว่า พร้อมศึกษาดูงาน ในองค์กร/กลุ่มที่มีการบริหารจัดการที่ดี จำนวน ๔๕ คน	๑๕๐,๐๐๐	๑๕๐,๐๐๐	๑๕๐,๐๐๐	๑๕๐,๐๐๐	๑๕๐,๐๐๐	จำนวน ผู้สูงอายุ ที่เข้าร่วมอบรม	กลุ่มผู้สูงอายุมีภาวะความเป็น ผู้นำ และสร้างบทบาทของผู้สูงอายุ ในตำบลให้มีส่วนร่วมในการพัฒนา ท้องถิ่นและสามารถนำความรู้ที่ได้ จากการอบรมและศึกษาดูงานมา ใช้ในเทศบาลตำบลยุหว่าได้	สำนักปลัด
๗	โครงการอบรมเผยแพร่ความรู้ทาง ด้านกฎหมายแก่ประชาชน	เพื่ออบรมความรู้ด้านกฎหมายจรรยา กฎหมายประกันภัยและกฎหมาย ตำบลยุหว่าเบื้องต้นให้กับผู้ถูกคุมประพฤติ และตำบลใกล้เคียง	จัดอบรมความรู้ด้านกฎหมายจรรยา กฎหมายประกันภัย และกฎหมาย เบื้องต้นให้กับผู้ถูกคุมประพฤติในพื้นที่ ตำบลยุหว่าและตำบลใกล้เคียง ร่วมกับศูนย์ยุติธรรมชุมชนตำบลยุหว่า และสำนักงานคุมประพฤติจังหวัด เชียงใหม่	๑,๐๐๐	๑,๐๐๐	๑,๐๐๐	๑,๐๐๐	๑,๐๐๐	จำนวนผู้เข้าร่วม การอบรม	ผู้ถูกคุมประพฤติได้รับ ความรู้ ความเข้าใจ ใน เรื่องกฎหมายจรรยา กฎหมายประกันภัย และ กฎหมายเบื้องต้นเพิ่มขึ้น	สำนักปลัด

ที่	โครงการ	วัตถุประสงค์	เป้าหมาย  (ผลผลิตของโครงการ)	งบประมาณและที่มา					ตัวชี้วัด  (KPI)	ผลที่คาดว่าจะได้รับ	หน่วยงาน รับผิดชอบ
				๒๕๖๖ (บาท)	๒๕๖๗ (บาท)	๒๕๖๘ (บาท)	๒๕๖๙ (บาท)	๒๕๗๐ (บาท)			
๘	โครงการคลินิกกฎหมายเคลื่อนที่เพื่อพัฒนาท้องถิ่นเชิงรุก	เพื่ออำนวยความสะดวกแก่ประชาชนในการให้บริการรับเรื่องร้องเรียน ร้องทุกข์ การไกล่เกลี่ยข้อพิพาท การช่วยเหลือผู้ได้รับความเสียหาย จากอาชญากรรม และช่วยเหลือในด้านการดำเนินคดี	จัดกิจกรรมคลินิกกฎหมายเคลื่อนที่ให้ความรู้และให้คำปรึกษาเกี่ยวกับกฎหมายให้กับประชาชน ร่วมกับสำนักงานยุติธรรมจังหวัดเชียงใหม่ และศูนย์ยุติธรรมชุมชนตำบลยุหว่า	๑,๐๐๐	๑,๐๐๐	๑,๐๐๐	๑,๐๐๐	๑,๐๐๐	จำนวนผู้เข้าร่วมกิจกรรม	ประชาชนได้รับความรู้ความเข้าใจในเรื่องเกี่ยวกับกฎหมายเพิ่มมากขึ้นและได้รับความสะดวกในการแจ้งเรื่องร้องเรียนร้องทุกข์	สำนักปลัด
๙	โครงการเผยแพร่สร้างการรับรู้ด้านการประกันภัยเชิงรุก	เพื่อเผยแพร่ความรู้ด้านกฎหมาย ได้แก่ กฎหมายจราจร กฎหมายประกันภัย และสร้างเครือข่ายผู้นำชุมชนที่สามารถให้คำปรึกษาช่วยเหลือเกี่ยวกับด้านการประกันภัยได้	จัดอบรมความรู้ด้านกฎหมายจราจร กฎหมายประกันภัย ให้กับประชาชน ผู้นำชุมชน ร่วมกันศูนย์ยุติธรรมชุมชน ตำบลยุหว่าและสำนักงานคณะกรรมการกำกับและส่งเสริมการประกอบธุรกิจประกันภัย (คปภ.)	๑,๐๐๐	๑,๐๐๐	๑,๐๐๐	๑,๐๐๐	๑,๐๐๐	จำนวนผู้เข้าร่วมการอบรม	ผู้นำชุมชนและประชาชนได้รับความรู้กฎหมายจราจรและกฎหมายประกันภัยเพิ่มขึ้น	สำนักปลัด
๑๐	โครงการเพิ่มศักยภาพของคณะกรรมการและนักเรียนโรงเรียนผู้สูงอายุตำบลยุหว่า	เพื่อพัฒนาศักยภาพของคณะกรรมการและนักเรียนโรงเรียนผู้สูงอายุตำบลยุหว่าเกิดความสามัคคี มีการเรียนรู้ร่วมกัน ได้เรียนรู้ประสบการณ์ใหม่จากการศึกษาดูงาน	จัดฝึกอบรมเพิ่มศักยภาพด้านการมีส่วนร่วมให้กับคณะกรรมการและนักเรียนโรงเรียนผู้สูงอายุตำบลยุหว่า พร้อมศึกษาดูงานในองค์กร/กลุ่มที่มีการบริหารจัดการที่ดี จำนวน ๔๕ คน	๕๐,๐๐๐	๕๐,๐๐๐	๕๐,๐๐๐	๕๐,๐๐๐	๕๐,๐๐๐	จำนวนนักเรียนผู้สูงอายุที่เข้าร่วมอบรม	นักเรียนผู้สูงอายุมีศักยภาพเพิ่มขึ้น ได้เรียนรู้และแลกเปลี่ยนประสบการณ์ร่วมกัน	สำนักปลัด
๑๑	โครงการช่วยเหลือประชาชนในด้านสาธารณสุข ด้านส่งเสริมคุณภาพชีวิต	เพื่อช่วยเหลือประชาชนที่ประสบสาธารณสุขต่าง ๆ การพัฒนาและส่งเสริมคุณภาพชีวิตและการป้องกันและควบคุมโรคติดต่อ	ประชาชนผู้ได้รับผลกระทบจากสาธารณสุขต่างๆและกลุ่มผู้ด้อยโอกาสในเขตเทศบาลตำบลยุหว่า จำนวน ๑๔ หมู่บ้าน	๒๐๐,๐๐๐	๒๐๐,๐๐๐	๒๐๐,๐๐๐	๒๐๐,๐๐๐	๒๐๐,๐๐๐	จำนวนผู้ได้รับการช่วยเหลือ	สามารถช่วยเหลือประชาชนที่ประสบภัย และขาดโอกาสต่าง ๆ ในเขตเทศบาลตำบลยุหว่าได้	สำนักปลัด
๑๒	โครงการส่งเสริมพัฒนาศักยภาพของสภาเด็กและเยาวชนตำบลยุหว่า	เพื่อให้เด็กและเยาวชนได้รวมกลุ่มและเรียนรู้ร่วมกันในการพัฒนากิจกรรมที่เป็นประโยชน์ต่อสังคม	จัดส่งเสริมการจัดกิจกรรมของสภาเด็กและเยาวชนในเขตเทศบาลตำบลยุหว่า ในการส่งเสริมกระบวนการเรียนรู้ และสร้างเสริมประสบการณ์ การมีส่วนร่วมในการพัฒนาท้องถิ่น จำนวน ๑ กลุ่ม	๑๐,๐๐๐	๑๐,๐๐๐	๑๐,๐๐๐	๑๐,๐๐๐	๑๐,๐๐๐	จำนวนเด็กเยาวชน มีความสามัคคีเพิ่มขึ้น	เด็กและเยาวชนได้เรียนรู้การทำกิจกรรมที่เป็นประโยชน์ต่อสังคมร่วมกัน มีความสามัคคี	สำนักปลัด

ที่	โครงการ	วัตถุประสงค์	เป้าหมาย (ผลผลิตของโครงการ)	งบประมาณและที่มา					ตัวชี้วัด (KPI)	ผลที่คาดว่าจะได้รับ	หน่วยงาน รับผิดชอบ
				๒๕๖๖ (บาท)	๒๕๖๗ (บาท)	๒๕๖๘ (บาท)	๒๕๖๙ (บาท)	๒๕๗๐ (บาท)			
๑๓	สนับสนุนกองทุนแม่ของแผ่นดิน	เพื่อส่งเสริมและสนับสนุนการดำเนินงานของกองทุนแม่ของแผ่นดิน บ้านอุเม็ง	สนับสนุนการดำเนินงาน/กิจกรรมของกองทุนแม่ของแผ่นดิน บ้านอุเม็ง หมู่ที่ ๕ และบ้านกิ้วแลหลวง หมู่ที่ ๔ รวมจำนวน ๒ แห่ง	๒๐,๐๐๐	๒๐,๐๐๐	๒๐,๐๐๐	๒๐,๐๐๐	๒๐,๐๐๐	กิจกรรมของกองทุน	การดำเนินงานกองทุนแม่ของแผ่นดินมีความเข้มแข็งและมีประสิทธิภาพมากยิ่งขึ้น	สำนักปลัด
๑๔	โครงการสนับสนุนการดำเนินงานของศูนย์พัฒนาครอบครัวในชุมชนตำบลยู่หว่า	เพื่อส่งเสริมและสนับสนุนการดำเนินงานของศูนย์พัฒนาครอบครัวในชุมชนตำบลยู่หว่า ให้มีความเข้มแข็ง	สนับสนุนศูนย์พัฒนาครอบครัวในชุมชนตำบลยู่หว่า ในการขับเคลื่อนการดำเนินงานและกิจกรรมต่าง ๆ ของศูนย์พัฒนาครอบครัวในชุมชนตำบลยู่หว่า จำนวน ๑ แห่ง	๑๐,๐๐๐	๑๐,๐๐๐	๑๐,๐๐๐	๑๐,๐๐๐	๑๐,๐๐๐	จำนวนกิจกรรมของศูนย์พัฒนาครอบครัว	ศูนย์พัฒนาครอบครัวในชุมชนตำบลยู่หว่า มีการดำเนินงานที่มีประสิทธิภาพ เข้มแข็งยิ่งขึ้น	สำนักปลัด
๑๕	โครงการส่งเสริมสนับสนุนการดำเนินงานสภาองค์กรชุมชนตำบลยู่หว่า	ส่งเสริมสนับสนุนการดำเนินงานของสภาพัฒนาชุมชนในพื้นที่	อุดหนุนสภาองค์กรชุมชนตำบลยู่หว่า ในการดำเนินการขับเคลื่อนการดำเนินงานของสภาองค์กรชุมชนตำบลยู่หว่า จำนวน ๑ แห่ง	๑๐,๐๐๐	๑๐,๐๐๐	๑๐,๐๐๐	๑๐,๐๐๐	๑๐,๐๐๐	จำนวนกิจกรรมของสภาองค์กรเพิ่มขึ้น	สภาองค์กรชุมชนตำบลยู่หว่า มีการดำเนินงานที่มีประสิทธิภาพมากขึ้น	สำนักปลัด

## รายละเอียดโครงการพัฒนา

แผนพัฒนาท้องถิ่น (พ.ศ.๒๕๖๖ - ๒๕๗๐)

เทศบาลตำบลยุหว่า อำเภอสันป่าตอง จังหวัดเชียงใหม่

- ก. ยุทธศาสตร์จังหวัดที่ ๕ การเสริมสร้างสังคมคุณภาพ ความมั่นคง ปลอดภัย และความสงบสุขของประชาชนตามแนวทางปรัชญาเศรษฐกิจพอเพียง
- ข. ยุทธศาสตร์การพัฒนาขององค์กรปกครองส่วนท้องถิ่นในเขตจังหวัดที่ ๕ ยุทธศาสตร์ด้านการพัฒนาคุณภาพชีวิต การศึกษา ส่งเสริมเศรษฐกิจ และการท่องเที่ยว
- ค. ยุทธศาสตร์การพัฒนาของเทศบาลตำบลยุหว่า ยุทธศาสตร์ที่ ๓. ยุทธศาสตร์การพัฒนาด้านสังคม

## ๓.๓ แผนงานสังคมสงเคราะห์

ที่	โครงการ	วัตถุประสงค์	เป้าหมาย (ผลผลิตของโครงการ)	งบประมาณและที่มา					ตัวชี้วัด (KPI)	ผลที่คาดว่าจะได้รับ	หน่วยงาน รับผิดชอบ
				๒๕๖๖ (บาท)	๒๕๖๗ (บาท)	๒๕๖๘ (บาท)	๒๕๖๙ (บาท)	๒๕๗๐ (บาท)			
๑	โครงการช่วยเหลือประชาชน ด้านพัฒนาคุณภาพชีวิต	เพื่อช่วยเหลือและบรรเทาความเดือด ร้อนของประชาชนด้านพัฒนาคุณภาพ ชีวิตของประชาชนในเขตเทศบาลตำบล ยุหว่า	ประชาชนผู้ได้รับผลกระทบด้านคุณภาพ ชีวิตในเขตเทศบาลตำบลยุหว่า จำนวน ๑๔ หมู่บ้าน	๕๐,๐๐๐	๕๐,๐๐๐	๕๐,๐๐๐	๕๐,๐๐๐	๕๐,๐๐๐	ประชาชน ผู้ได้รับการ ช่วยเหลือ	ประชาชนผู้ได้รับผลกระทบด้าน คุณภาพชีวิตได้รับการช่วยเหลือ และบรรเทาความเดือดร้อนได้	สำนักปลัด

## รายละเอียดโครงการพัฒนา

แผนพัฒนาท้องถิ่น (พ.ศ.๒๕๖๖ - ๒๕๗๐)

เทศบาลตำบลยุหว่า อำเภอสันป่าตอง จังหวัดเชียงใหม่

- ก. ยุทธศาสตร์จังหวัดที่ ๕ การเสริมสร้างสังคมคุณภาพ ความมั่นคง ปลอดภัย และความสงบสุขของประชาชนตามแนวทางปรัชญาเศรษฐกิจพอเพียง
- ข. ยุทธศาสตร์การพัฒนาขององค์กรปกครองส่วนท้องถิ่นในเขตจังหวัดที่ ๕ ยุทธศาสตร์ด้านการพัฒนาคุณภาพชีวิต การศึกษา ส่งเสริมเศรษฐกิจ และการท่องเที่ยว
- ค. ยุทธศาสตร์การพัฒนาของเทศบาลตำบลยุหว่า ยุทธศาสตร์ที่ ๑. ยุทธศาสตร์พัฒนาด้านสังคม

## ๓.๔ แผนงบกลาง

ที่	โครงการ	วัตถุประสงค์	เป้าหมาย (ผลผลิตของโครงการ)	งบประมาณและที่มา					ตัวชี้วัด (KPI)	ผลที่คาดว่าจะได้รับ	หน่วยงาน รับผิดชอบ
				๒๕๖๖ (บาท)	๒๕๖๗ (บาท)	๒๕๖๘ (บาท)	๒๕๖๙ (บาท)	๒๕๗๐ (บาท)			
๑	โครงการสงเคราะห์เบี้ยยังชีพผู้สูงอายุ	เพื่อจ่ายเบี้ยยังชีพผู้สูงอายุให้กับผู้สูงอายุในเขตเทศบาลตำบลยุหว่า หมู่ที่ ๑ - ๙ และ หมู่ที่ ๑๑ - ๑๕ จำนวน ๑๔ หมู่บ้าน	จ่ายเบี้ยยังชีพผู้สูงอายุในเขตเทศบาลตำบลยุหว่า หมู่ที่ ๑ - ๙ และ หมู่ที่ ๑๑ - ๑๕ จำนวน ๑๔ หมู่บ้าน	๒๒,๓๐๐,๐๐๐	๒๒,๕๐๐,๐๐๐	๒๒,๗๐๐,๐๐๐	๒๒,๙๐๐,๐๐๐	๒๓,๑๐๐,๐๐๐	จำนวนผู้สูงอายุในตำบลยุหว่าที่ได้รับเบี้ยยังชีพ	ผู้สูงอายุได้รับการสงเคราะห์เบี้ยยังชีพ มีชีวิตความเป็นอยู่ที่ดีขึ้น	สำนักปลัด
๒	โครงการสงเคราะห์เบี้ยยังชีพผู้พิการ	เพื่อจ่ายเบี้ยยังชีพผู้พิการให้กับผู้พิการในเขตเทศบาลตำบลยุหว่า หมู่ที่ ๑ - ๙ และ หมู่ที่ ๑๑ - ๑๕ จำนวน ๑๔ หมู่บ้าน	จ่ายเบี้ยยังชีพผู้พิการในเขตเทศบาลตำบลยุหว่า หมู่ที่ ๑ - ๙ และ หมู่ที่ ๑๑ - ๑๕ จำนวน ๑๔ หมู่บ้าน	๔,๑๐๐,๐๐๐	๔,๑๐๐,๐๐๐	๔,๑๐๐,๐๐๐	๔,๑๐๐,๐๐๐	๔,๑๐๐,๐๐๐	จำนวนผู้พิการในตำบลยุหว่าที่ได้รับเบี้ยยังชีพ	ผู้พิการได้รับการสงเคราะห์เบี้ยยังชีพ มีชีวิตความเป็นอยู่ที่ดีขึ้น	สำนักปลัด
๓	โครงการสงเคราะห์เบี้ยยังชีพผู้ป่วยติดเชื้อ HIV (เอ็ดส์)	เพื่อจ่ายเบี้ยยังชีพผู้ป่วยติดเชื้อ HIV (เอ็ดส์) ในเขตเทศบาลตำบลยุหว่า หมู่ที่ ๑ - ๙ และ หมู่ที่ ๑๑ - ๑๕ จำนวน ๑๔ หมู่บ้าน	จ่ายเบี้ยยังชีพผู้พิการในเขตเทศบาลตำบลยุหว่า หมู่ที่ ๑ - ๙ และ หมู่ที่ ๑๑ - ๑๕ จำนวน ๑๔ หมู่บ้าน	๓๔๒,๐๐๐	๓๔๒,๐๐๐	๓๔๒,๐๐๐	๓๔๒,๐๐๐	๓๔๒,๐๐๐	จำนวนผู้ติดเชื้อในตำบลยุหว่าที่ได้รับเบี้ยยังชีพ	ผู้ป่วยติดเชื้อ HIV (เอ็ดส์) ได้รับการสงเคราะห์ เบี้ยยังชีพ มีชีวิตความเป็นอยู่ที่ดีขึ้น	สำนักปลัด

รายละเอียดโครงการพัฒนา  
แผนพัฒนาท้องถิ่น (พ.ศ.๒๕๖๖ - ๒๕๗๐)  
เทศบาลตำบลยู่หว่า อำเภอสันป่าตอง จังหวัดเชียงใหม่

- ก. ยุทธศาสตร์จังหวัดที่ ๕ การเสริมสร้างสังคมคุณภาพ ความมั่นคง ปลอดภัย และความสงบสุขของประชาชนตามแนวทางปรัชญาเศรษฐกิจพอเพียง
- ข. ยุทธศาสตร์การพัฒนาขององค์กรปกครองส่วนท้องถิ่นในเขตจังหวัดที่ ๕ ยุทธศาสตร์ด้านพัฒนาคุณภาพชีวิต การศึกษา ส่งเสริมเศรษฐกิจ และการท่องเที่ยว
- ค. ยุทธศาสตร์การพัฒนาของเทศบาลตำบลยู่หว่า ยุทธศาสตร์ที่ ๔. ยุทธศาสตร์การพัฒนาด้านการศึกษา ศาสนา วัฒนธรรมและกีฬา

## ๔.๑ แผนงานการศึกษา

ที่	โครงการ	วัตถุประสงค์	เป้าหมาย (ผลผลิตของโครงการ)	งบประมาณ					ตัวชี้วัด (KPI)	ผลที่คาดว่าจะได้รับ	หน่วยงาน รับผิดชอบ
				๒๕๖๖ (บาท)	๒๕๖๗ (บาท)	๒๕๖๘ (บาท)	๒๕๖๙ (บาท)	๒๕๗๐ (บาท)			
๑	โครงการเพิ่มศักยภาพคณะครูและบุคลากรกองการศึกษา	เพื่อส่งเสริมและพัฒนาบุคลากรทางการศึกษา สามารถนำความรู้และประสบการณ์มาใช้ให้เกิดประโยชน์ต่อการพัฒนาการศึกษาของนักเรียนในสังกัดเทศบาลตำบลยู่หว่าได้	จัดอบรมให้ความรู้แก่คณะครูและบุคลากรของกองการศึกษาในสังกัดเทศบาลตำบลยู่หว่า	๓๐,๐๐๐	๓๐,๐๐๐	๓๐,๐๐๐	๓๐,๐๐๐	๓๐,๐๐๐	จำนวนคณะครูและบุคลากรกองการศึกษาที่เข้ารับการอบรมมีความรู้เพิ่มขึ้น	คณะครูและบุคลากรกองการศึกษาที่มีความเข้าใจในการปฏิบัติงานในหน้าที่ดียิ่งขึ้น และสามารถปฏิบัติงานได้มีประสิทธิภาพมากยิ่งขึ้น	กองการศึกษา
๒	โครงการส่งเสริมทักษะด้านภาษา	เพื่อส่งเสริมให้นักเรียนได้เรียนรู้ทักษะในด้านภาษาให้สามารถสื่อสารและใช้ในการเตรียมความพร้อมในการเข้าศึกษาต่อในระดับที่สูงขึ้นได้	จัดกิจกรรมการเรียนการสอนเสริมด้านภาษาอังกฤษให้กับนักเรียนในโรงเรียนอนุบาลเทศบาลตำบลยู่หว่า และโรงเรียนสันป่าตองเทศบาลตำบลยู่หว่า ๑	๕๐,๐๐๐	๕๐,๐๐๐	๕๐,๐๐๐	๕๐,๐๐๐	๕๐,๐๐๐	จำนวนนักเรียนที่เข้าร่วมกิจกรรมการเรียนการสอนได้เรียนรู้ภาษาอังกฤษดีขึ้น	นักเรียนที่เข้าร่วมกิจกรรมการเรียนการสอนด้านภาษา มีความรู้ในด้านภาษาอังกฤษเพิ่มขึ้น	กองการศึกษา
๓	โครงการเด็กไทยปลอดภัยไม่จมน้ำ	เพื่อส่งเสริมการเล่นกีฬาและเรียนรู้ทักษะการเล่นกีฬาว่ายน้ำให้กับเด็กนักเรียนของโรงเรียนอนุบาลเทศบาลตำบลยู่หว่า และนักเรียนโรงเรียนสันป่าตองเทศบาลตำบลยู่หว่า ๑	นักเรียนของโรงเรียนอนุบาลเทศบาลตำบลยู่หว่า และนักเรียนโรงเรียนสันป่าตองเทศบาลตำบลยู่หว่า ๑ ระดับชั้นอนุบาล ๓ และประถมศึกษาปีที่ ๑ รวมจำนวน ๔๑ คน	๔๐,๐๐๐	๕๐,๐๐๐	๕๐,๐๐๐	๕๐,๐๐๐	๕๐,๐๐๐	จำนวนนักเรียนที่ร่วมกิจกรรมสามารถว่ายน้ำได้	นักเรียนที่เข้าร่วมกิจกรรมมีทักษะในการว่ายน้ำและสามารถว่ายน้ำได้	กองการศึกษา
๔	โครงการจัดงานวันเด็กแห่งชาติ	เพื่อส่งเสริมสนับสนุนเด็กและเยาวชนฝึกรกล้าแสดงออกรู้จักหน้าที่ มีวินัย มีคุณธรรม ซื่อสัตย์สุจริต รู้จักความรับผิดชอบ และมีการพัฒนาการตามวัย	จัดงานวันเด็กแห่งชาติประจำปีให้กับเด็ก นักเรียน นักศึกษาภายในตำบลและพื้นที่ใกล้เคียง จำนวนปีละ ๑ ครั้ง	๑๐๐,๐๐๐	๑๐๐,๐๐๐	๑๐๐,๐๐๐	๑๐๐,๐๐๐	๑๐๐,๐๐๐	จำนวนเด็กที่เข้าร่วมกิจกรรม	เด็กและเยาวชนได้กล้าแสดงออกด้านความรู้ความสามารถ มีวินัย	กองการศึกษา

ที่	โครงการ	วัตถุประสงค์	เป้าหมาย (ผลผลิตของโครงการ)	งบประมาณ					ตัวชี้วัด (KPI)	ผลที่คาดว่าจะได้รับ	หน่วยงาน รับผิดชอบ
				๒๕๖๖ (บาท)	๒๕๖๗ (บาท)	๒๕๖๘ (บาท)	๒๕๖๙ (บาท)	๒๕๗๐ (บาท)			
๕	โครงการส่งเสริมคุณลักษณะที่พึงประสงค์สำหรับเด็ก ศูนย์พัฒนาเด็กเล็กเทศบาลตำบลยุหว่า	เพื่อส่งเสริมให้นักเรียนในศูนย์พัฒนาเด็กเล็กมีคุณลักษณะที่พึงประสงค์ ส่งเสริมให้เด็กมีพัฒนาการตามวัย มีพัฒนาการด้านสติปัญญา อารมณ์ จิตใจและสังคมอย่างรอบด้าน	จัดกิจกรรมการส่งเสริมการเรียนรู้ให้กับนักเรียนในศูนย์พัฒนาเด็กเล็กเทศบาลตำบลยุหว่า	๔๐,๐๐๐	๔๐,๐๐๐	๔๐,๐๐๐	๔๐,๐๐๐	๔๐,๐๐๐	จำนวนนักเรียนในศูนย์พัฒนาเด็กเล็ก มีการเรียนรู้และพัฒนาการ ได้ตามวัย มีพัฒนาการดีขึ้น ทุกคน	นักเรียนในศูนย์พัฒนาเด็กเล็ก มีการเรียนรู้และพัฒนาการ ได้ตามวัย	กองการศึกษา
๖	โครงการแสดงผลงานทางวิชาการของโรงเรียนสังกัดเทศบาลตำบลยุหว่า	เพื่อพัฒนาและยกระดับการจัดการศึกษาของโรงเรียนสังกัดเทศบาลตำบลยุหว่าให้ได้มาตรฐาน และได้ประชาสัมพันธ์เผยแพร่ผลงานด้านการจัดการศึกษาของโรงเรียนสังกัดเทศบาลตำบลยุหว่าสู่สาธารณชน	จัดกิจกรรมแสดงผลงานทางวิชาการของโรงเรียนสังกัดเทศบาลตำบลยุหว่าได้แก่ ศูนย์พัฒนาเด็กเล็ก,โรงเรียนอนุบาลเทศบาลตำบลยุหว่า และโรงเรียนสันป่าตองเทศบาลตำบลยุหว่า ๑	๕๐,๐๐๐	๕๐,๐๐๐	๕๐,๐๐๐	๕๐,๐๐๐	๕๐,๐๐๐	จำนวนนักเรียนที่เข้าร่วมกิจกรรมแสดงผลงานทางวิชาการ	การจัดการศึกษาของโรงเรียนในสังกัดเทศบาลตำบลยุหว่ามีมาตรฐาน และได้ประชาสัมพันธ์ผลงานทางวิชาการให้สาธารณชนได้รับทราบ	กองการศึกษา
๗	โครงการสนับสนุนค่าใช้จ่ายในการบริหารสถานศึกษา	เพื่อให้การบริหารจัดการในสถานศึกษาสังกัดเทศบาลตำบลยุหว่าเป็นไปอย่างมีประสิทธิภาพ	จัดการบริหารสถานศึกษาในสังกัดเทศบาลตำบลยุหว่า โดยเป็นค่าใช้จ่ายอาหารกลางวันเด็กนักเรียน ค่าจัดการเรียนการสอนของศูนย์พัฒนาเด็กเล็กเทศบาลตำบลยุหว่า ค่าอินเทอร์เน็ตโรงเรียน ค่าปัจจัยพื้นฐานสำหรับนักเรียนยากจน ค่าจัดการเรียนการสอนโรงเรียน ค่าหนังสือเรียน ค่าอุปกรณ์การเรียน ค่าเครื่องแบบนักเรียน ค่ากิจกรรมพัฒนาคุณภาพผู้เรียน ค่าไฟฟ้า ค่าน้ำประปา ของศูนย์พัฒนาเด็กเล็กเทศบาลตำบลยุหว่า,โรงเรียนอนุบาลเทศบาลตำบลยุหว่า และโรงเรียนสันป่าตองเทศบาลตำบลยุหว่า ๑	๑,๗๕๐,๐๐๐	๑,๗๗๐,๐๐๐	๑,๗๙๐,๐๐๐	๑,๘๑๐,๐๐๐	๑,๘๓๐,๐๐๐	สถานศึกษาในสังกัดมีการบริหารจัดการที่ดีขึ้น	โรงเรียนในสังกัดเทศบาลมีการบริหารจัดการที่ดีมีประสิทธิภาพที่ดีขึ้น	กองการศึกษา

ที่	โครงการ	วัตถุประสงค์	เป้าหมาย (ผลผลิตของโครงการ)	งบประมาณ					ตัวชี้วัด (KPI)	ผลที่คาดว่าจะได้รับ	หน่วยงาน รับผิดชอบ
				๒๕๖๖ (บาท)	๒๕๖๗ (บาท)	๒๕๖๘ (บาท)	๒๕๖๙ (บาท)	๒๕๗๐ (บาท)			
๘	โครงการกองทุนอาหารกลางวัน	เพื่ออุดหนุนค่าอาหารกลางวัน ให้แก่ โรงเรียนชุมชนกิ้วแลหลวง โรงเรียนวัดอูเม็ง โรงเรียนวัดคู่คำเมธาวิสัยคณาทร	สนับสนุนทุนอาหารกลางวัน ให้โรงเรียนชุมชนกิ้วแลหลวง โรงเรียนวัดอูเม็ง โรงเรียนวัดคู่คำเมธาวิสัยคณาทร	๑,๑๒๐,๐๐๐	๑,๑๒๐,๐๐๐	๑,๑๒๐,๐๐๐	๑,๑๒๐,๐๐๐	๑,๑๒๐,๐๐๐	จำนวนนักเรียน ที่ได้รับอาหาร กลางวัน	เด็กนักเรียนได้รับอาหาร กลางวัน ที่เพียงพอครบ ทุกคน	โรงเรียนวัดอูเม็ง โรงเรียนกิ้วแลหลวง โรงเรียนวัดคู่คำ
๙	โครงการร่วมแข่งขันทักษะวิชาการ กับโรงเรียนสังกัดองค์กรปกครอง ส่วนท้องถิ่น	เพื่อส่งเสริมให้นักเรียนในสังกัด เทศบาลตำบลยูหว่าได้เข้าร่วมกิจกรรม แข่งขันทักษะทางวิชาการร่วมกับ โรงเรียนในสังกัดองค์กรปกครอง ส่วนท้องถิ่น	ส่งนักเรียนในสังกัดเทศบาลตำบล ยูหว่า เข้าร่วมแข่งขัน ประกวดทักษะ ทางวิชาการร่วมกับโรงเรียนอื่น ๆ ในสังกัดองค์กรปกครองส่วนท้องถิ่น	๘๐,๐๐๐	๘๐,๐๐๐	๘๐,๐๐๐	๘๐,๐๐๐	๘๐,๐๐๐	จำนวนนักเรียน ที่เข้าร่วม กิจกรรม	นักเรียนมีความรู้และทักษะ ทางวิชาการเพิ่มขึ้น ได้เรียนรู้ และแลกเปลี่ยนความรู้ร่วม กับโรงเรียนอื่น ๆ ได้ดีขึ้น	กองการศึกษา
๑๐	โครงการจัดระบบประกันคุณภาพ การศึกษาของสถานศึกษา สังกัด เทศบาลตำบลยูหว่า	เพื่อจัดทำมาตรฐานการศึกษาของ สถานศึกษาในสังกัดของเทศบาลตำบล ยูหว่า และเพื่อเตรียมความพร้อมใน การรับการประเมินจากองค์กรภายนอก เพื่อนำไปสู่การรับรองมาตรฐานและ คุณภาพการศึกษา	จัดอบรมคณะครูและบุคลากรกอง การศึกษา จำนวน ๒๒ คน			๒๐,๐๐๐	๒๐,๐๐๐	๒๐,๐๐๐	จำนวนคณะครู และบุคลากร กองการศึกษา ที่เข้ารับการอบรม	คณะครูและบุคลากรกองการ ศึกษา มีความรู้เพิ่มขึ้นและได้ มาตรฐานการศึกษาที่มีคุณภาพ สามารถรองรับการประเมินได้	กองการศึกษา
๑๑	โครงการจัดกิจกรรมรณรงค์ป้องกัน ยาเสพติด	เพื่อให้นักเรียนได้ห่างไกลยาเสพติด ตระหนักถึงโทษของยาเสพติด	นักเรียนโรงเรียนสันป่าตองเทศบาล ตำบลยูหว่า ๑ และโรงเรียนอนุบาล เทศบาลตำบลยูหว่า	๔๒,๐๐๐	๔๒,๐๐๐	๔๒,๐๐๐	๔๒,๐๐๐	๔๒,๐๐๐	จำนวนนักเรียน ที่เข้าร่วมกิจกรรม	นักเรียนได้ตระหนักถึงโทษ ของยาเสพติดและไม่เข้าไป ยุ่งเกี่ยวกับยาเสพติด	กองการศึกษา
๑๒	โครงการอุดหนุนโรงเรียนวัดคู่คำ (เมธาวิสัยคณาทร)	เพื่อส่งเสริมสนับสนุนการจัดกิจกรรม การเรียนการสอนให้กับนักเรียน โรงเรียนวัดคู่คำ (เมธาวิสัยคณาทร)	อุดหนุนโรงเรียนวัดคู่คำ (เมธาวิสัยคณาทร) ตามโครงการ ๑. รักโลก ปลอดภัยในโรงเรียน ๒. ส่งเสริมศิลปดนตรีและวัฒนธรรม ท้องถิ่น	๕๐,๐๐๐	๕๐,๐๐๐	๕๐,๐๐๐	๕๐,๐๐๐	๕๐,๐๐๐	นักเรียนโรงเรียน วัดคู่คำ เมธาวิสัยคณาทร มีความรู้เพิ่มขึ้น	นักเรียนโรงเรียนวัดคู่คำ (เมธาวิสัยคณาทร) ได้เรียนรู้และร่วมกิจกรรม การเรียนการสอนและได้รับ ความรู้เพิ่มมากขึ้น สามารถ นำไปใช้เป็นประโยชน์ในการ ศึกษาต่อและในชีวิตประจำวัน ได้	โรงเรียนวัดคู่คำ (เมธาวิสัยคณาทร)



ที่	โครงการ	วัตถุประสงค์	เป้าหมาย (ผลผลิตของโครงการ)	งบประมาณ					ตัวชี้วัด (KPI)	ผลที่คาดว่าจะได้รับ	หน่วยงาน รับผิดชอบ
				๒๕๖๖ (บาท)	๒๕๖๗ (บาท)	๒๕๖๘ (บาท)	๒๕๖๙ (บาท)	๒๕๗๐ (บาท)			
๑๓	โครงการอุดหนุนโรงเรียนวัดอูเม็ง	เพื่อส่งเสริมสนับสนุนการจัดกิจกรรมการเรียนการสอนให้กับนักเรียนโรงเรียนวัดอูเม็ง	อุดหนุนโรงเรียนวัดอูเม็ง ตามโครงการ ๑. โครงการสืบสานศิลปะ วัฒนธรรม คนตรีพื้นเมือง สละล้อ ซอ ซึง และกลองสะบัดชัย ๒. ส่งเสริมทักษะอาชีพ	๓๐,๐๐๐	๓๐,๐๐๐	๓๐,๐๐๐	๓๐,๐๐๐	๓๐,๐๐๐	นักเรียนโรงเรียนวัดอูเม็ง มีความรู้เพิ่มขึ้น	นักเรียนโรงเรียนวัดอูเม็ง ได้เรียนรู้และร่วมกิจกรรมการเรียนการสอนและได้รับความรู้เพิ่มมากขึ้น สามารถนำไปใช้เป็นประโยชน์ในการศึกษาต่อและในชีวิตประจำวันได้	โรงเรียนวัดอูเม็ง
๑๔	โครงการอุดหนุนโรงเรียนชุมชนกิ้วแลหลวงประสิทธิ์วิทยา	เพื่อส่งเสริมสนับสนุนการจัดกิจกรรมการเรียนการสอนให้กับนักเรียนโรงเรียนชุมชนกิ้วแลหลวงประสิทธิ์วิทยา	อุดหนุนโรงเรียนวัดอูเม็ง ตามโครงการ ๑. รณรงค์ต่อต้านยาเสพติดในสถานศึกษา ๒. ภูมิปัญญาชาวบ้าน สืบสานหัตถกรรมล้านนา	๓๐,๐๐๐	๓๐,๐๐๐	๓๐,๐๐๐	๓๐,๐๐๐	๓๐,๐๐๐	นักเรียนโรงเรียนชุมชนกิ้วแลหลวงประสิทธิ์วิทยา มีความรู้เพิ่มขึ้น	นักเรียนโรงเรียนชุมชนกิ้วแลหลวงประสิทธิ์วิทยา ได้เรียนรู้และร่วมกิจกรรมการเรียนการสอนและได้รับความรู้เพิ่มมากขึ้น สามารถนำไปใช้เป็นประโยชน์ในการศึกษาต่อและในชีวิตประจำวันได้	โรงเรียนชุมชนกิ้วแลหลวงประสิทธิ์วิทยา
๑๕	โครงการสนับสนุนอาหารเสริมนม	เพื่อจัดซื้ออาหารเสริมนมให้กับเด็กนักเรียนในเขตเทศบาลตำบลยู่หว่า	จัดซื้ออาหารเสริมนมให้กับเด็กนักเรียนในเขตเทศบาลตำบลยู่หว่า ได้แก่ โรงเรียนอนุบาลเทศบาลตำบลยู่หว่า ศูนย์พัฒนาเด็กเล็กเทศบาลตำบลยู่หว่า โรงเรียนสันป่าตองเทศบาลตำบลยู่หว่า ๑ โรงเรียนวัดอูเม็ง โรงเรียนวัดกุคำเมธาวิสัยคณาธร โรงเรียนชุมชนกิ้วแลหลวง	๙๖๙,๕๙๘	๙๖๙,๕๙๘	๙๖๙,๕๙๘	๙๖๙,๕๙๘	๙๖๙,๕๙๘	เด็กนักเรียนได้รับอาหารเสริมนม	เด็กนักเรียนได้รับอาหารเสริมนมได้อย่างทั่วถึงทุกคน มีสุขภาพร่างกายสมบูรณ์แข็งแรง	กองการศึกษา

ที่	โครงการ	วัตถุประสงค์	เป้าหมาย (ผลผลิตของโครงการ)	งบประมาณ					ตัวชี้วัด (KPI)	ผลที่คาดว่าจะได้รับ	หน่วยงาน รับผิดชอบ
				๒๕๖๖ (บาท)	๒๕๖๗ (บาท)	๒๕๖๘ (บาท)	๒๕๖๙ (บาท)	๒๕๗๐ (บาท)			
๑๖	โครงการพัฒนาห้องปฏิบัติการคอมพิวเตอร์โรงเรียนอนุบาลเทศบาลตำบลยี่หว้า ๑	เพื่อจัดทำห้องคอมพิวเตอร์สำหรับนักเรียนโรงเรียนอนุบาลเทศบาลตำบลยี่หว้า และนักเรียนได้มีห้องเรียนคอมพิวเตอร์ที่ทันสมัย มีคอมพิวเตอร์ที่เพียงพอ	จัดทำห้องปฏิบัติการคอมพิวเตอร์โรงเรียนอนุบาลเทศบาลตำบลยี่หว้า จำนวน ๑ ห้อง พร้อมจัดซื้อวัสดุอุปกรณ์ ครุภัณฑ์ ได้แก่ ตู้แร็คสำหรับเก็บอุปกรณ์ อุปกรณ์ขยายสัญญาณ เครื่องสำรองไฟ เครื่องคอมพิวเตอร์สำนักงาน โต๊ะคอมพิวเตอร์ พร้อมค่าติดตั้ง พร้อมอุปกรณ์สายแลน ราง บล็อกปลั๊กไฟ ตู้โหลด เป็นต้น	๒๒๔,๖๐๐					มีห้องปฏิบัติการคอมพิวเตอร์ จำนวน ๑ ห้อง	นักเรียนโรงเรียนอนุบาลเทศบาลตำบลยี่หว้ามีห้องเรียนคอมพิวเตอร์ที่ทันสมัย มีคอมพิวเตอร์ที่เพียงพอ ได้เรียนรู้การเรียนคอมพิวเตอร์ที่มีประสิทธิภาพมากยิ่งขึ้น	กองการศึกษา
๑๗	โครงการทำบุญเปิดอาคารเรียนโรงเรียนในสังกัดเทศบาลตำบลยี่หว้า	เพื่อทำบุญเปิดอาคารเรียนโรงเรียนอนุบาลเทศบาลตำบลยี่หว้า และโรงเรียนสันป่าตองเทศบาลตำบลยี่หว้า ๑	จัดพิธีทำบุญเปิดอาคารเรียนโรงเรียนอนุบาลเทศบาลตำบลยี่หว้า และโรงเรียนสันป่าตองเทศบาลตำบลยี่หว้า ๑	๑๐๐,๐๐๐					จัดพิธีทำบุญเปิดป้ายอาคารเรียน โรงเรียนอนุบาลเทศบาลตำบลยี่หว้า และโรงเรียนสันป่าตองเทศบาลตำบลยี่หว้า ๑ และโรงเรียนสันป่าตองเทศบาลตำบลยี่หว้า ๑	ได้ทำบุญเปิดอาคารเรียนโรงเรียนอนุบาลเทศบาลตำบลยี่หว้า และโรงเรียนสันป่าตองเทศบาลตำบลยี่หว้า ๑	กองการศึกษา

รายละเอียดโครงการพัฒนา  
แผนพัฒนาท้องถิ่น (พ.ศ.๒๕๖๖ - ๒๕๗๐)  
เทศบาลตำบลยู่หว่า อำเภอสันป่าตอง จังหวัดเชียงใหม่

ก. ยุทธศาสตร์จังหวัดที่ ๕ การเสริมสร้างสังคมคุณภาพ ความมั่นคง ปลอดภัย และความสงบสุขของประชาชนตามแนวทางปรัชญาเศรษฐกิจพอเพียง

ข. ยุทธศาสตร์การพัฒนาขององค์กรปกครองส่วนท้องถิ่นในเขตจังหวัดที่ ๖ ด้านศาสนา ศิลปวัฒนธรรม ประเพณี และภูมิปัญญาท้องถิ่น

ค. ยุทธศาสตร์การพัฒนาของเทศบาลตำบลยู่หว่า ยุทธศาสตร์ที่ ๔. ยุทธศาสตร์การพัฒนาด้านการศึกษา ศาสนา วัฒนธรรมและกีฬา

๔.๒ แผนงานการศาสนา วัฒนธรรมและนันทนาการ

ที่	โครงการ	วัตถุประสงค์	เป้าหมาย (ผลผลิตของโครงการ)	งบประมาณ					ตัวชี้วัด (KPI)	ผลที่คาดว่าจะได้รับ	หน่วยงาน รับผิดชอบ
				๒๕๖๖ (บาท)	๒๕๖๗ (บาท)	๒๕๖๘ (บาท)	๒๕๖๙ (บาท)	๒๕๗๐ (บาท)			
๑	โครงการสืบสานและอนุรักษ์ประเพณี วันเข้าพรรษา	เพื่อให้ประชาชนได้ร่วมกิจกรรมใน วันเข้าพรรษา และร่วมอนุรักษ์ สืบสาน วัฒนธรรมประเพณีอันดีงาม	จัดกิจกรรมหล่อเทียนพรรษา สมโภชเทียนพรรษา และถวายเทียน พรรษา ในวัดและสำนักสงฆ์ ในเขตเทศบาลตำบลยู่หว่า	๕๐,๐๐๐	๕๐,๐๐๐	๕๐,๐๐๐	๕๐,๐๐๐	๕๐,๐๐๐	จัดกิจกรรม วันเข้าพรรษา ปีละ ๑ ครั้ง	ประชาชนได้ร่วมกิจกรรม วันเข้าพรรษา และร่วมอนุรักษ์ ประเพณีวัฒนธรรมอันดีงาม ร่วมกัน	กองการศึกษา
๒	โครงการสืบสานและอนุรักษ์ ประเพณีลอยกระทง	เพื่อส่งเสริมอนุรักษ์สืบสานประเพณี ลอยกระทง (ประเพณียี่เป็ง)	จัดกิจกรรมวันลอยกระทง (ประเพณียี่เป็ง) ประจำปีของเทศบาล ตำบลยู่หว่า โดยมีกิจกรรมประกวด กระทงเล็ก ประกวดหุ่นน้อยนพมาศ	๑๒๐,๐๐๐	๑๒๐,๐๐๐	๑๒๐,๐๐๐	๑๒๐,๐๐๐	๑๒๐,๐๐๐	จัดกิจกรรม วันลอยกระทง ปีละ ๑ ครั้ง	ประชาชนได้ร่วมจัดกิจกรรม วันลอยกระทง และได้อนุรักษ์ และสืบสานประเพณีอันดีงาม ร่วมกัน	กองการศึกษา
๓	โครงการสืบสานและอนุรักษ์ ประเพณีสงกรานต์	เพื่อให้ประชาชนได้ร่วมกันสืบสานและ อนุรักษ์วัฒนธรรม ประเพณีรดน้ำดำหัว ในวันสงกรานต์	จัดกิจกรรมสืบสานและอนุรักษ์ ประเพณีสงกรานต์ กิจกรรมรดน้ำ ดำหัวผู้สูงอายุในเขตเทศบาลตำบลยู่หว่า	๑๐๐,๐๐๐	๑๐๐,๐๐๐	๑๐๐,๐๐๐	๑๐๐,๐๐๐	๑๐๐,๐๐๐	จัดกิจกรรม ประเพณี สงกรานต์ ปีละ ๑ ครั้ง	ประชาชนได้ร่วมจัดกิจกรรม วันสงกรานต์ และได้อนุรักษ์ และสืบสานประเพณีอันดีงาม ร่วมกัน	กองการศึกษา
๔	โครงการอนุรักษ์ส่งเสริมประเพณี สงกรานต์และพระพุทธรูป	เพื่อส่งเสริมและอนุรักษ์วัฒนธรรม ประเพณีการสงกรานต์และ พระพุทธรูป ให้คงอยู่ต่อไป	อุดหนุนวัดและสำนักสงฆ์ในการจัด งานประเพณีการสงกรานต์และ พระพุทธรูป การทำบุญตักบาตร การฟังเทศน์ ทุกวัดในตำบลยู่หว่า	๘๐,๐๐๐	๘๐,๐๐๐	๘๐,๐๐๐	๘๐,๐๐๐	๘๐,๐๐๐	อุดหนุนวัด สำนักสงฆ์ ในตำบลยู่หว่า ปีละ ๑ ครั้ง	ได้อนุรักษ์และส่งเสริม วัฒนธรรมประเพณีให้คงอยู่ ต่อไป ประชาชนเห็นคุณค่า ของศิลปวัฒนธรรม	หน่วยอบรม ประชาชน ตำบลยู่หว่า

ที่	โครงการ	วัตถุประสงค์	เป้าหมาย (ผลผลิตของโครงการ)	งบประมาณ					ตัวชี้วัด (KPI)	ผลที่คาดว่าจะได้รับ	หน่วยงาน รับผิดชอบ
				๒๕๖๖ (บาท)	๒๕๖๗ (บาท)	๒๕๖๘ (บาท)	๒๕๖๙ (บาท)	๒๕๗๐ (บาท)			
๕	โครงการส่งเสริมอนุรักษ์วัฒนธรรม ประเพณี สร้างภูมิคุ้มกันสังคม ในมิติวัฒนธรรม	เพื่อส่งเสริมและสืบสานวัฒนธรรม ประเพณีท้องถิ่นของอำเภอสันป่าตอง ให้มีการสืบทอดและอนุรักษ์ไว้สืบไป	อุดหนุนสภาวัฒนธรรมอำเภอ สันป่าตอง ตามโครงการส่งเสริม อนุรักษ์วัฒนธรรมประเพณีท้องถิ่น สร้างภูมิคุ้มกันสังคมในมิติวัฒนธรรม	๕,๐๐๐	๕,๐๐๐	๕,๐๐๐	๕,๐๐๐	๕,๐๐๐	อุดหนุน สภาวัฒนธรรม อำเภอสันป่าตอง ปีละ ๑ ครั้ง	วัฒนธรรมประเพณีท้องถิ่น ของอำเภอสันป่าตอง ได้รับการอนุรักษ์และสืบทอดไว้	สภาวัฒนธรรม อ.สันป่าตอง
๖	โครงการสืบสานชาติพันธุ์ ตำนานศิลป์ ถิ่นสันป่าตอง	เพื่อสืบสานคุณค่าสาระและความสำคัญของวัฒนธรรมที่หลากหลายวัฒนธรรม และหลายชาติพันธุ์ในท้องถิ่น	อุดหนุนสภาวัฒนธรรมอำเภอ สันป่าตอง ตามโครงการสืบสาน ชาติพันธุ์ ตำนานศิลป์ถิ่นสันป่าตอง	๘,๐๐๐	๘,๐๐๐	๘,๐๐๐	๘,๐๐๐	๘,๐๐๐	อุดหนุน สภาวัฒนธรรม อำเภอสันป่าตอง ปีละ ๑ ครั้ง	ศิลปวัฒนธรรมท้องถิ่นได้รับการส่งเสริม เผยแพร่ถ่ายทอด ให้ประชาชนได้เห็นคุณค่า	สภาวัฒนธรรม อ.สันป่าตอง
๗	โครงการอบรมเยาวชนต้นกล้า อาสาสมัครวัฒนธรรมไทย อำเภอสันป่าตอง	เพื่อส่งเสริมให้เยาวชนได้เรียนรู้และ ร่วมอนุรักษ์วัฒนธรรมไทย	อุดหนุนสภาวัฒนธรรมอำเภอ สันป่าตอง ตามโครงการอบรม เยาวชนต้นกล้า อาสาสมัครวัฒนธรรม ไทย อำเภอสันป่าตอง	๕,๐๐๐	๕,๐๐๐	๕,๐๐๐	๕,๐๐๐	๕,๐๐๐	อุดหนุน สภาวัฒนธรรม อำเภอสันป่าตอง ปีละ ๑ ครั้ง	เยาวชนได้รับความรู้และมีจิต สำนึกในการอนุรักษ์วัฒนธรรม ไทยได้มากยิ่งขึ้น	สภาวัฒนธรรม อ.สันป่าตอง
๘	โครงการสนับสนุนการจัดงาน ประเพณีท้องถิ่น	เพื่อส่งเสริมสนับสนุนขนบธรรมเนียม ประเพณีท้องถิ่น เช่น ประเพณีวัน สงกรานต์ การทำบุญตักบาตรเนื่อง ในวันขึ้นปีใหม่	อุดหนุนอำเภอสันป่าตองตามโครงการ สนับสนุนการจัดงานประเพณีท้องถิ่น การบุญตักบาตรเนื่องในวันขึ้นปีใหม่ การจัดงานประเพณีวันสงกรานต์	๓,๐๐๐	๓,๐๐๐	๓,๐๐๐	๓,๐๐๐	๓,๐๐๐	อุดหนุน อำเภอสันป่าตอง ปีละ ๑ ครั้ง	อำเภอสันป่าตองได้จัด กิจกรรมจัดงานประเพณี ท้องถิ่นได้อย่างต่อเนื่อง	อำเภอ สันป่าตอง
๙	โครงการตั้งธรรมหลวงมหาชาติ เวสสันดรชาดกล้านนา	เพื่อสืบสานอนุรักษ์ประเพณีล้านนา ในทางพุทธศาสนา เพื่อเป็นการอบรมคุณธรรม จริยธรรม และเผยแพร่พุทธศาสนา เพื่อเทีพระเกียรติพระบาทสมเด็จพระเจ้าอยู่หัว	อุดหนุนวัดกุคำ ตามโครงการ ตั้งธรรมหลวงมหาชาติเวสสันดรชาดก ล้านนา ปีละ ๑ ครั้ง	๑๐๐,๐๐๐	๑๐๐,๐๐๐	๑๐๐,๐๐๐	๑๐๐,๐๐๐	๑๐๐,๐๐๐	อุดหนุน วัดกุคำ ปีละ ๑ ครั้ง	ได้สืบสานและอนุรักษ์ประเพณี ในทางพุทธศาสนาให้คงอยู่ สืบไป พระสงฆ์และประชาชน ได้ร่วมอบรมคุณธรรม จริยธรรมและเผยแพร่พุทธ ศาสนาให้คงอยู่ต่อไป	วัดกุคำ
๑๐	โครงการแข่งขันกีฬาเยาวชน ประชาชนตำบลลู่หว้า	เพื่อให้เยาวชน-ประชาชนได้เข้าร่วม การแข่งขันกีฬา และออกกำลังกาย ห่างไกลยาเสพติด	จัดการแข่งขันกีฬาเยาวชน ประชาชน ในระดับตำบล ระหว่างหมู่บ้าน ในเขตเทศบาลตำบลลู่หว้า จำนวนปีละ ๑ ครั้ง	๑๓๐,๐๐๐	๑๓๐,๐๐๐	๑๓๐,๐๐๐	๑๓๐,๐๐๐	๑๓๐,๐๐๐	จำนวนนักกีฬา และประชาชน ที่เข้าร่วมกิจกรรม	ประชาชนสนใจการเล่นกีฬา ใช้เวลาว่างให้เกิดประโยชน์ ร่างกายสมบูรณ์ แข็งแรง	กองการศึกษา

ที่	โครงการ	วัตถุประสงค์	เป้าหมาย (ผลผลิตของโครงการ)	งบประมาณ					ตัวชี้วัด (KPI)	ผลที่คาดว่าจะได้รับ	หน่วยงาน รับผิดชอบ
				๒๕๖๖ (บาท)	๒๕๖๗ (บาท)	๒๕๖๘ (บาท)	๒๕๖๙ (บาท)	๒๕๗๐ (บาท)			
๑๑	โครงการส่งเสริมเข้าร่วมการแข่งขันกีฬานักเรียนองค์กรปกครองส่วนท้องถิ่น	เพื่อส่งเสริมการออกกำลังกายของนักเรียน รู้จักใช้เวลาว่างให้เป็นประโยชน์ มีน้ำใจนักกีฬา รู้ชนะ และรู้ถ้อย	จัดส่งทีมนักกีฬาในสังกัดของเทศบาลตำบลยี่หว้าเข้าร่วมการแข่งขันกีฬาขององค์กรปกครองส่วนท้องถิ่น	๘๐,๐๐๐	๘๐,๐๐๐	๘๐,๐๐๐	๘๐,๐๐๐	๘๐,๐๐๐	จำนวนนักเรียนที่เข้าร่วมแข่งขันกีฬาศูนย์องค์กรปกครองส่วนท้องถิ่น	นักเรียนได้เล่นกีฬาออกกำลังกาย รู้จักใช้เวลาว่างให้เกิดประโยชน์ มีร่างกายสมบูรณ์ แข็งแรง มีน้ำใจนักกีฬา รู้ชนะ และรู้ถ้อย	กองการศึกษา
๑๒	โครงการจัดส่งนักกีฬาเข้าร่วมการแข่งขันกีฬาทุกระดับ	เพื่อจัดส่งนักกีฬาเยาวชน-ประชาชนตัวแทนของเทศบาลตำบลยี่หว้า ได้เข้าร่วมการแข่งขันกีฬาระดับที่สูงสุด	จัดส่งทีมนักกีฬาแต่ละประเภทของเทศบาลตำบลยี่หว้าได้เข้าร่วมแข่งขันกีฬาในทุกระดับ	๕๐,๐๐๐	๕๐,๐๐๐	๕๐,๐๐๐	๕๐,๐๐๐	๕๐,๐๐๐	จำนวนนักกีฬาที่เข้าร่วมการแข่งขัน	ทีมนักกีฬาที่เข้าร่วมแข่งขัน ได้รับการพัฒนาด้านกีฬา มีประสบการณ์ในการแข่งขันกีฬาเพิ่มมากขึ้น	กองการศึกษา
๑๓	โครงการแข่งขันเรือพาย	เพื่อส่งเสริมการแข่งขันกีฬาทางน้ำ และส่งเสริมการออกกำลังกายให้กับประชาชนในเขตเทศบาลตำบลยี่หว้า	จัดกิจกรรมแข่งขันกีฬาเรือพายในอ่างเก็บน้ำหนองสะเรียมให้กับประชาชนในเขตเทศบาลตำบลยี่หว้า จำนวนปีละ ๑ ครั้ง	๖๐,๐๐๐	๖๐,๐๐๐	๖๐,๐๐๐	๖๐,๐๐๐	๖๐,๐๐๐	จัดแข่งขันเรือพายปีละ ๑ ครั้ง	ประชาชนได้ออกกำลังกาย มีสุขภาพสมบูรณ์แข็งแรง และเป็นกำลังเสริมการเล่นกีฬาทางน้ำได้	กองการศึกษา
๑๔	โครงการออกกำลังกายเพื่อสุขภาพ	เพื่อส่งเสริมให้ประชาชนได้ออกกำลังกายทำให้มีสุขภาพร่างกายสมบูรณ์แข็งแรง	จัดกิจกรรมออกกำลังกายให้กับประชาชน ได้แก่ การเดินแอโรบิค เดินบาสโลบ เป็นต้น ในบริเวณหนองสะเรียม	๓๖,๐๐๐	๓๖,๐๐๐	๓๖,๐๐๐	๓๖,๐๐๐	๓๖,๐๐๐	จำนวนผู้เข้าร่วมกิจกรรม ออกกำลังกาย	ประชาชนได้ออกกำลังกาย มีสุขภาพสมบูรณ์แข็งแรง	กองการศึกษา
๑๕	โครงการส่งเสริมสนับสนุนด้านการกีฬาของเยาวชน ประชาชนในตำบลยี่หว้า บ้านสันป่าตอง หมู่ที่ ๑	เพื่อส่งเสริมและสนับสนุนการเล่น และแข่งขันกีฬาของเยาวชนและประชาชนในหมู่บ้านเขตเทศบาลตำบลยี่หว้า ทุกหมู่บ้าน	อุดหนุนคณะกรรมการหมู่บ้าน ในการส่งเสริมการเล่นกีฬาของเยาวชนและประชาชนในหมู่บ้าน บ้านสันป่าตอง หมู่ที่ ๑	๗,๐๐๐	๗,๐๐๐	๗,๐๐๐	๗,๐๐๐	๗,๐๐๐	จำนวนนักกีฬาและประชาชนที่เข้าร่วมกิจกรรม	เยาวชน และประชาชนได้เล่นกีฬา มีสุขภาพร่างกายสมบูรณ์แข็งแรง	คณะกรรมการหมู่บ้าน บ้านสันป่าตอง หมู่ที่ ๑
๑๖	โครงการส่งเสริมสนับสนุนด้านการกีฬาของเยาวชน ประชาชนในตำบลยี่หว้า บ้านกลาง หมู่ที่ ๒	เพื่อส่งเสริมและสนับสนุนการเล่น และแข่งขันกีฬาของเยาวชนและประชาชนในหมู่บ้านเขตเทศบาลตำบลยี่หว้า ทุกหมู่บ้าน	อุดหนุนคณะกรรมการหมู่บ้าน ในการส่งเสริมการเล่นกีฬาของเยาวชนและประชาชนในหมู่บ้าน บ้านกลาง หมู่ที่ ๒	๗,๐๐๐	๗,๐๐๐	๗,๐๐๐	๗,๐๐๐	๗,๐๐๐	จำนวนนักกีฬาและประชาชนที่เข้าร่วมกิจกรรม	เยาวชน และประชาชนได้เล่นกีฬา มีสุขภาพร่างกายสมบูรณ์แข็งแรง	คณะกรรมการหมู่บ้าน บ้านกลาง หมู่ที่ ๒





## รายละเอียดโครงการพัฒนา

แผนพัฒนาท้องถิ่น (พ.ศ.๒๕๖๖ - ๒๕๗๐)

เทศบาลตำบลยู่หว่า อำเภอสันป่าตอง จังหวัดเชียงใหม่

ก. ยุทธศาสตร์จังหวัดที่ ๕ การเสริมสร้างสังคมคุณภาพ ความมั่นคง ปลอดภัย และความสงบสุขของประชาชนตามแนวทางปรัชญาเศรษฐกิจพอเพียง

ข. ยุทธศาสตร์การพัฒนาขององค์กรปกครองส่วนท้องถิ่นในเขตจังหวัดที่ ๑ ยุทธศาสตร์ด้านพัฒนาระบบสุขภาพชุมชน

ค. ยุทธศาสตร์การพัฒนาของเทศบาลตำบลยู่หว่า ยุทธศาสตร์ที่ ๕. ยุทธศาสตร์การพัฒนาด้านสาธารณสุข

## ๕. แผนงานสาธารณสุข

ที่	โครงการ	วัตถุประสงค์	เป้าหมาย (ผลผลิตของโครงการ)	งบประมาณ					ตัวชี้วัด (KPI)	ผลที่คาดว่าจะได้รับ	หน่วยงาน รับผิดชอบ
				๒๕๖๖ (บาท)	๒๕๖๗ (บาท)	๒๕๖๘ (บาท)	๒๕๖๙ (บาท)	๒๕๗๐ (บาท)			
๑	โครงการรณรงค์ป้องกันและควบคุมโรคที่เกิดจากยุงลาย	เพื่อควบคุมป้องกันการแพร่ระบาดของโรคที่ใช้เลือดออก และโรคที่เกิดจากยุง	จัดซื้อน้ำยาเคมี ทรายที่มีฟอส น้ำมันเชื้อเพลิง สำหรับรถน้ำยุงลาย ทุกสัปดาห์ จัดซื้ออุปกรณ์ป้องกัน พ่นยา จัดกิจกรรมรณรงค์ป้องกันและ ควบคุมโรคที่เกิดจากยุง โดยจัดทำ ป้ายประชาสัมพันธ์ เอกสารแผ่นพับ ประชาสัมพันธ์ สำหรับการรณรงค์ ให้ประชาชนทุกหมู่บ้านในเขต เทศบาลตำบลยู่หว่า และดำเนินการ พ่นน้ำยาเคมีในการป้องกันควบคุม การแพร่ระบาดของโรคที่เกิดจากยุง ในพื้นที่หมู่บ้านเขตเทศบาลตำบล ยู่หว่า จำนวน ๑๔ หมู่บ้าน	๑๕๐,๐๐๐	๑๕๐,๐๐๐	๑๕๐,๐๐๐	๑๕๐,๐๐๐	๑๕๐,๐๐๐	จำนวน ผู้ป่วยจากโรค ใช้เลือดออก ลดลง	ประชาชนปลอดภัยจากโรคที่เกิด จากยุงและอัตราผู้ป่วยลดลง	กองสาธารณสุข
๒	โครงการป้องกัน ควบคุมและแก้ไข ปัญหาโรคติดต่ออุบัติใหม่หรือ อุบัติซ้ำ	เพื่อให้ประชาชนและเจ้าหน้าที่ได้รู้และ เข้าใจวิธีการป้องกันและแก้ไขปัญหา โรคติดต่อต่าง ๆ เฝ้าระวัง ป้องกัน การแพร่ กระจายของโรคติดต่ออุบัติใหม่หรืออุบัติซ้ำ ในเขตพื้นที่เทศบาลตำบลยู่หว่า	จัดกิจกรรมรณรงค์ ประชาสัมพันธ์ ทำแผ่นพับ ป้าย วารสาร ฯลฯ ในการ ป้องกันและแก้ไขปัญหาโรคติดต่อ อุบัติใหม่หรืออุบัติซ้ำ และจัดอบรม ให้ความรู้เกี่ยวกับโรคติดต่ออุบัติใหม่ หรืออุบัติซ้ำ ให้กับประชาชนในเขต เทศบาลตำบลยู่หว่า	๕๐,๐๐๐	๕๐,๐๐๐	๕๐,๐๐๐	๕๐,๐๐๐	๕๐,๐๐๐	จำนวน ผู้ป่วยจากโรค ติดต่ออุบัติใหม่ หรืออุบัติซ้ำ ลดลง	ประชาชนในเขตตำบลยู่หว่า ได้ เข้าใจวิธีป้องกันและแก้ไขปัญหา โรคติดต่ออุบัติใหม่หรืออุบัติซ้ำ ที่เกิดขึ้นได้และสามารถลดการ ระบาดของโรคได้	กองสาธารณสุข



ที่	โครงการ	วัตถุประสงค์	เป้าหมาย (ผลผลิตของโครงการ)	งบประมาณ					ตัวชี้วัด (KPI)	ผลที่คาดว่าจะได้รับ	หน่วยงาน รับผิดชอบ
				๒๕๖๖ (บาท)	๒๕๖๗ (บาท)	๒๕๖๘ (บาท)	๒๕๖๙ (บาท)	๒๕๗๐ (บาท)			
๓	โครงการสัตว์ปลอดโรค คนปลอดภัยจากโรคพิษสุนัขบ้า ตามพระปณิธาน ศาสตราจารย์ ดร.สมเด็จพระเจ้าน้องนางเธอ เจ้าฟ้าจุฬาภรณวลัยลักษณ์ อัครราชกุมารี กรมพระศรี สวางควัฒนารี	เพื่อป้องกันโรคพิษสุนัขบ้าและการ ตั้งครรภ์ของสุนัขและแมว เพื่อสำรวจประชากรสุนัขและแมวในพื้นที่ เทศบาลตำบลยุหว่า เพื่อให้ประชาชนมีความรู้ การดูแลเลี้ยงสัตว์ และตระหนักถึงอันตรายของโรคพิษสุนัขบ้า เพื่อเพิ่มพูนความรู้ให้แก่ อาสาปศุสัตว์และ แกนนำชุมชนเทศบาลตำบลยุหว่า	จัดอบรมให้กับอาสาปศุสัตว์ และ ผู้นำชุมชน ในเรื่องพินฟูความรู้โรค พิษสุนัขบ้า และวิธีการฉีดวัคซีน ป้องกันโรคพิษสุนัขบ้า สำรวจประชาชนสุนัขและแมว และดำเนินการฉีดวัคซีนป้องกัน โรคพิษสุนัขบ้าและแมว และ ประชาสัมพันธ์ให้ความรู้เรื่องพิษสุนัข บ้า ให้แก่ประชาชนในเขตเทศบาล ตำบลยุหว่า จำนวน ๑๔ หมู่บ้าน	๑๒๐,๐๐๐	๑๒๐,๐๐๐	๑๒๐,๐๐๐	๑๒๐,๐๐๐	๑๒๐,๐๐๐	จำนวน ผู้ช่วยลด สุนัขและแมวได้ รับการสำรวจ และฉีดวัคซีน ป้องกันโรค พิษสุนัขบ้า ร้อยละ ๙๐	จำนวนผู้ป่วยจากโรคพิษสุนัขบ้า ลดลง ไม่มีการเกิดโรคพิษสุนัขบ้าในพื้นที่ เทศบาลตำบลยุหว่า อาสาปศุสัตว์มีความรู้ความสามารถ ในการป้องกันโรคพิษสุนัขบ้า เพิ่มขึ้น	กองสาธารณสุข
๔	โครงการพัฒนาเครือข่ายทีม เฝ้าระวังสอบสวนเคลื่อนที่เร็ว ตำบลยุหว่า	เพื่อพัฒนาเครือข่ายทีมเฝ้าระวังป้องกัน โรคระดับหมู่บ้านให้มีความพร้อม ในการป้องกันโรค	จัดอบรมหลักสูตรพื้นที่ทีมเฝ้าระวัง สอบสวนเคลื่อนที่เร็ว SRRT เครือข่าย ระดับตำบล จำนวน ๕๐ คน	๒๐,๐๐๐	๒๐,๐๐๐	๒๐,๐๐๐	๒๐,๐๐๐	๒๐,๐๐๐	จำนวนผู้ เข้ารับการ อบรม จำนวน ๕๐ คน	ทีมเฝ้าระวังสอบสวนเคลื่อนที่เร็ว ระดับหมู่บ้าน ตำบล สามารถ ดำเนินการเฝ้าระวังป้องกันโรค อุบัติใหม่และโรคติดต่ออุบัติซ้ำได้	กองสาธารณสุข
๕	โครงการปฐมพยาบาลเบื้องต้นและ การช่วยฟื้นคืนชีพพื้นฐาน (CPR)	เพื่อฝึกอบรมแกนนำในการปฐม พยาบาลเบื้องต้นและการช่วยฟื้นคืน ชีพพื้นฐาน ให้มีความรู้และพร้อมใน ปฏิบัติงานได้	จัดฝึกอบรมความรู้ในการ ปฐมพยาบาลเบื้องต้นและการช่วย ฟื้นคืนชีพพื้นฐาน ให้กับแกนนำ ส่งเสริมสุขภาพตำบล จำนวน ๕๐ คน	๒๐,๐๐๐	๒๐,๐๐๐	๒๐,๐๐๐	๒๐,๐๐๐	๒๐,๐๐๐	จำนวนผู้เข้ารับ การฝึกอบรม	แกนนำมีความรู้ในการ ปฐมพยาบาลเบื้องต้นและ การช่วยฟื้นคืนชีพพื้นฐาน และสามารถนำไปใช้ในปฏิบัติงาน และในชีวิตประจำวันได้	กองสาธารณสุข
๖	โครงการอบรมผู้ประกอบการ ที่เป็นอันตรายต่อสุขภาพ	เพื่ออบรมสร้างความรู้ความเข้าใจให้ ผู้ประกอบการให้รู้จักวิธีการป้องกัน อันตรายจากการประกอบการ ตามพระราช บัญญัติการสาธารณสุข และที่เกี่ยวข้องได้	จัดอบรมผู้ประกอบการในกิจการที่ เป็นอันตราย ในเขตเทศบาลตำบล จำนวน ๕๐ คน	๒๐,๐๐๐	๒๐,๐๐๐	๒๐,๐๐๐	๒๐,๐๐๐	๒๐,๐๐๐	จำนวนผู้ ประกอบการ ที่เข้าอบรม	ผู้ประกอบการมีความรู้และความ เข้าใจในวิธีการป้องกันอันตราย จากการประกอบกิจการได้	กองสาธารณสุข
๗	โครงการตรวจสอบคุณภาพระบบ น้ำประปาหมู่บ้าน	เพื่อตรวจสอบคุณภาพน้ำประปาของ ประปาหมู่บ้านทุกหมู่บ้านในเขตเทศบาล ตำบลยุหว่า จำนวน ๑๔ หมู่บ้าน	ออกตรวจสอบคุณภาพน้ำประปาของ ประปาหมู่บ้านทุกหมู่บ้านในเขต เทศบาลตำบลยุหว่า และมอบ เกียรติบัตร รางวัล แก่หมู่บ้าน ที่มีน้ำประปาที่สะอาด ปลอดภัย	๗๐,๐๐๐	๗๐,๐๐๐	๗๐,๐๐๐	๗๐,๐๐๐	๗๐,๐๐๐	จำนวนประปา ที่ได้รับการ ตรวจสอบ จำนวน ๑๔ หมู่บ้าน	ประปาหมู่บ้านได้รับการ ตรวจสอบและมีคุณภาพน้ำประปา ที่สะอาด ปลอดภัย ต่อการ อุปโภคและบริโภคได้	กองสาธารณสุข

ที่	โครงการ	วัตถุประสงค์	เป้าหมาย (ผลผลิตของโครงการ)	งบประมาณ					ตัวชี้วัด (KPI)	ผลที่คาดว่าจะได้รับ	หน่วยงาน รับผิดชอบ
				๒๕๖๖ (บาท)	๒๕๖๗ (บาท)	๒๕๖๘ (บาท)	๒๕๖๙ (บาท)	๒๕๗๐ (บาท)			
๘	โครงการรณรงค์ควบคุมป้องกัน และแก้ไขปัญหาโรคติดต่อ	เพื่อเพิ่มพูนความรู้เกี่ยวกับโรคติดต่อให้กับ ประชาชน และสามารถนำความรู้ไป ประชาสัมพันธ์ให้กับครอบครัวและหมู่บ้าน ชุมชนได้	จัดกิจกรรมอบรมและรณรงค์ให้ ความรู้แก่ อาสาสมัครสาธารณสุข ประจำหมู่บ้าน จำนวน ๒ รุ่น รุ่นที่ ๑ หมู่ที่ ๓,๔,๕,๗ และ ๑๒ จำนวน ๔๕ คน รุ่นที่ ๒ หมู่ที่ ๑,๒,๖,๙,๑๑,๑๔ และ ๑๕ จำนวน ๔๕ คน	๒๐,๐๐๐	๒๐,๐๐๐	๒๐,๐๐๐	๒๐,๐๐๐	๒๐,๐๐๐	อาสาสมัคร สาธารณสุข ประจำหมู่บ้าน มีความรู้เกี่ยวกับ โรคติดต่อ ไม่น้อยกว่า ร้อยละ ๘๐	อาสาสมัครสาธารณสุขประจำ หมู่บ้าน มีความรู้เกี่ยวกับโรคติดต่อ ที่ระบาดในปัจจุบัน และสามารถ ป้องกันดูแลตนเอง ครอบครัว และประชาสัมพันธ์ให้กับหมู่บ้าน ชุมชนของตนเองได้	กองสาธารณสุข
๙	โครงการรณรงค์ป้องกันโรคเอดส์	เพื่อให้ประชาชนได้ตระหนักถึงพิษภัยของ โรคเอดส์ เพื่อควบคุมการแพร่ระบาดของ โรคเอดส์ และดูแลผู้ติดเชื้อเอดส์	จัดอบรมและรณรงค์วิธีการป้องกัน โรคเอดส์ พร้อมทำสื่อประชาสัมพันธ์ แผ่นพับเสียงตามสายประชาสัมพันธ์ ทุกหมู่บ้านในเขตเทศบาลตำบลยี่หว้า	๒๐,๐๐๐	๒๐,๐๐๐	๒๐,๐๐๐	๒๐,๐๐๐	๒๐,๐๐๐	จำนวนผู้ ติดเชื้อลดลง	กลุ่มผู้ติดเชื้อและประชาชน ได้มีความรู้ความเข้าใจเกี่ยวกับ การป้องกันรักษาโรคเอดส์	กองสาธารณสุข
๑๐	โครงการอาหารสะอาด รสชาติอร่อย	เพื่ออบรมให้ความรู้ให้กับผู้ประกอบการ ด้านอาหาร ให้สามารถประกอบกิจการได้ อย่างถูกต้องตามหลักสุขาภิบาลอาหาร ถูกสุขอนามัย และมีความปลอดภัยต่อ ผู้บริโภค	จัดอบรมให้ความรู้ผู้ประกอบการ ด้านอาหารให้มีความรู้ในด้านการ ประกอบอาหารที่ถูกสุขอนามัย ตามหลักสูตรการสุขาภิบาลอาหาร มีความสะอาดทั้งวัตถุดิบที่ปรุงอาหาร สถานที่จำหน่ายอาหาร และภาชนะ อุปกรณ์ต่าง ๆ จำนวน ๓๐ คน	๒๕,๐๐๐	๒๕,๐๐๐	๒๕,๐๐๐	๒๕,๐๐๐	๒๕,๐๐๐	จำนวนผู้เข้า อบรมที่ได้รับ ความรู้เพิ่มขึ้น ร้อยละ ๘๐	ผู้ประกอบการมีความรู้และความ เข้าใจ และทักษะด้านสุขอนามัย ตามหลักสูตรของกรรมอนามัย สามารถปฏิบัติตามได้ถูกต้องตาม หลักสุขาภิบาลอาหารและผู้บริโภค ได้บริโภคอาหารและน้ำที่สะอาด ปลอดภัย	กองสาธารณสุข
๑๑	โครงการส่งเสริมระบบการแพทย์ ฉุกเฉินประจำตำบล	เพื่อพัฒนาระบบการแพทย์ฉุกเฉินประจำ ตำบล ให้มีความพร้อมในการให้บริการ ประชาชนผู้ประสบเหตุได้มาตรฐานขึ้น	จัดซื้อวัสดุ เครื่องแต่งกาย ครุภัณฑ์ เวชภัณฑ์ทางการแพทย์ ประจำศูนย์ อพพร.และจัดฝึกอบรมอาสาสมัคร และเฝ้าระวังอุบัติเหตุต่าง ๆ	๖๒๕,๐๐๐	๖๒๕,๐๐๐	๖๒๕,๐๐๐	๖๒๕,๐๐๐	๖๒๕,๐๐๐	จำนวนวัสดุ ครุภัณฑ์ที่ จัดซื้อ	อพพร.มีระบบการแพทย์ฉุกเฉิน ที่มีความพร้อมและมีประสิทธิภาพ ในการช่วยเหลือประชาชน ที่ตีขึ้น	สำนักปลัด
๑๒	โครงการส่งเสริมและพัฒนา ศักยภาพแกนนำสุขภาพตำบล ยี่หว้า	เพื่อเพิ่มศักยภาพและประสิทธิภาพในการ ปฏิบัติงานของแกนนำสุขภาพประจำ หมู่บ้าน และบุคลากรทางด้านสุขภาพ	จัดฝึกอบรมให้ความรู้ในการดูแล สุขภาพให้กับแกนนำสุขภาพประจำ หมู่บ้านและบุคลากรทางด้านสุขภาพ ในเขตเทศบาลตำบลยี่หว้า พร้อม ศึกษาดูงาน	๑๕๐,๐๐๐	๑๕๐,๐๐๐	๑๕๐,๐๐๐	๑๕๐,๐๐๐	๑๕๐,๐๐๐	จำนวน ผู้เข้ารับการ อบรม	แกนนำสุขภาพประจำหมู่บ้าน และบุคลากรทางด้านสุขภาพ ในเขตเทศบาลตำบลยี่หว้า มีการ ปฏิบัติงานที่ดีขึ้น	กองสาธารณสุข

ที่	โครงการ	วัตถุประสงค์	เป้าหมาย (ผลผลิตของโครงการ)	งบประมาณ					ตัวชี้วัด (KPI)	ผลที่คาดว่าจะได้รับ	หน่วยงาน รับผิดชอบ
				๒๕๖๖ (บาท)	๒๕๖๗ (บาท)	๒๕๖๘ (บาท)	๒๕๖๙ (บาท)	๒๕๗๐ (บาท)			
๑๓	โครงการทูบีวันเบอร์วัน (To Be Number One)	เพื่อส่งเสริมสนับสนุนภูมิคุ้มกันทางจิต และป้องกันยาเสพติดแก่เยาวชน	แกนนำเยาวชนและครอบครัว และ สมาชิกทูบีวันเบอร์วัน ในเขต เทศบาลตำบลยุหว่า	๓๐,๐๐๐	๓๐,๐๐๐	๓๐,๐๐๐	๓๐,๐๐๐	๓๐,๐๐๐	จำนวนผู้ เข้าร่วม กิจกรรม	เสริมสร้างแกนนำด้านสุขภาพจิต การออกกกำลังกาย ห่างไกลจาก ยาเสพติด	กองสาธารณสุข
๑๔	โครงการอาสาสมัครอาหารและยา (อ.ย.น้อย)	เพื่อสร้างเครือข่ายเยาวชนในการเฝ้าระวัง ความปลอดภัยจากอาหารและยา	จัดฝึกอบรมและสร้างเครือข่าย เยาวชนในโรงเรียนเขตตำบลยุหว่า	๒๐,๐๐๐	๒๐,๐๐๐	๒๐,๐๐๐	๒๐,๐๐๐	๒๐,๐๐๐	จำนวนเยาวชน ที่เข้าร่วม ฝึกอบรม	เยาวชนมีความรู้ความเข้าใจ และ สามารถเฝ้าระวังความปลอดภัย จากอาหารและยาได้	กองสาธารณสุข
๑๕	โครงการจัดทำเทศบัญญัติตำบล ตามพระราชบัญญัติสาธารณสุข	เพื่อจัดทำเทศบัญญัติตำบล และนำมา บังคับใช้ในเขตเทศบาลตำบลยุหว่า	จัดทำเทศบัญญัติตำบลยุหว่าเกี่ยวกับ พรบ.สาธารณสุขและพรบ.ที่เกี่ยวข้อง			๑๐,๐๐๐	๑๐,๐๐๐	๑๐,๐๐๐	จำนวน เทศบัญญัติที่ ออกบังคับใช้	กิจการที่เป็นอันตรายต่อ สุขภาพได้รับการควบคุมดูแล	กองสาธารณสุข สำนักปลัด
๑๖	โครงการช่วยเหลือประชาชน ด้านสาธารณสุข ด้านป้องกันและควบคุมโรคติดต่อ	เพื่อช่วยเหลือบรรเทาความเดือดร้อนของ ประชาชนผู้ได้รับผลกระทบด้านสาธารณสุข ในเขตเทศบาลตำบลยุหว่า	ประชาชนผู้ได้รับผลกระทบด้าน สาธารณสุขในเขตเทศบาล ตำบลยุหว่า จำนวน ๑๔ หมู่บ้าน	๑๐๐,๐๐๐	๑๐๐,๐๐๐	๑๐๐,๐๐๐	๑๐๐,๐๐๐	๑๐๐,๐๐๐	จำนวน ประชาชน ที่ได้รับการ ช่วยเหลือ	ประชาชนได้รับการช่วยเหลือและ บรรเทาความเดือดร้อนด้าน สาธารณสุขให้มีความสุขที่ดียิ่งขึ้น	กองสาธารณสุข
๑๗	โครงการจัดซื้อวัคซีนป้องกันโรคติดต่อ ไวรัสโคโรนา(COVID-๑๙)	เพื่อให้ประชาชนได้มีวัคซีนสำหรับฉีด ป้องกันโรคติดต่อไวรัสโคโรนา (COVID-๑๙)	จัดซื้อวัคซีนป้องกันโรคติดต่อ ไวรัสโคโรนา (COVID-๑๙) ให้กับ ประชาชนในเขตเทศบาลตำบลยุหว่า จำนวน ๑๔ หมู่บ้าน			๓๐๐,๐๐๐	๓๐๐,๐๐๐	๓๐๐,๐๐๐	จำนวนวัคซีนที่ได้ จัดซื้อ	ประชาชนได้รับวัคซีนในการ ฉีดป้องกันโรคติดต่อไวรัส โคโรนา(COVID-๑๙)	กองสาธารณสุข
๑๘	โครงการพระราชดำริด้าน สาธารณสุข บ้านสันป่าตอง หมู่ที่ ๑	เพื่อส่งเสริมสุขภาพของประชาชนให้ สมบูรณ์แข็งแรง ปราศจากโรคร้ายต่าง ๆ และรู้จักดูแลรักษาสุขภาพของตนเอง	อุดหนุนคณะกรรมการหมู่บ้านตาม โครงการพระราชดำริด้านสาธารณสุข บ้านสันป่าตอง หมู่ที่ ๑	๒๐,๐๐๐	๒๐,๐๐๐	๒๐,๐๐๐	๒๐,๐๐๐	๒๐,๐๐๐	จำนวนผู้เข้าร่วม โครงการ	ประชาชนมีสุขภาพอนามัยที่ดี สุขภาพร่างกายสมบูรณ์ แข็งแรง	คณะกรรมการ หมู่บ้าน บ้านสันป่าตอง หมู่ที่ ๑
๑๙	โครงการพระราชดำริด้าน สาธารณสุข บ้านกลาง หมู่ที่ ๒	เพื่อส่งเสริมสุขภาพของประชาชนให้ สมบูรณ์แข็งแรง ปราศจากโรคร้ายต่าง ๆ และรู้จักดูแลรักษาสุขภาพของตนเอง	อุดหนุนคณะกรรมการหมู่บ้านตาม โครงการพระราชดำริด้านสาธารณสุข บ้านกลาง หมู่ที่ ๒	๒๐,๐๐๐	๒๐,๐๐๐	๒๐,๐๐๐	๒๐,๐๐๐	๒๐,๐๐๐	จำนวนผู้เข้าร่วม โครงการ	ประชาชนมีสุขภาพอนามัยที่ดี สุขภาพร่างกายสมบูรณ์ แข็งแรง	คณะกรรมการ หมู่บ้าน บ้านกลาง หมู่ที่ ๒



ที่	โครงการ	วัตถุประสงค์	เป้าหมาย (ผลผลิตของโครงการ)	งบประมาณ					ตัวชี้วัด (KPI)	ผลที่คาดว่าจะได้รับ	หน่วยงาน รับผิดชอบ
				๒๕๖๖ (บาท)	๒๕๖๗ (บาท)	๒๕๖๘ (บาท)	๒๕๖๙ (บาท)	๒๕๗๐ (บาท)			
๒๗	โครงการพระราชดำริด้าน สาธารณสุข บ้านศาลา หมู่ที่ ๑๑	เพื่อส่งเสริมสุขภาพของประชาชนให้ สมบูรณ์แข็งแรง ปราศจากโรคภัยต่าง ๆ และรู้จักดูแลรักษาสุขภาพของตนเอง	อุดหนุนคณะกรรมการหมู่บ้านตาม โครงการพระราชดำริด้านสาธารณสุข บ้านศาลา หมู่ที่ ๑๑	๒๐,๐๐๐	๒๐,๐๐๐	๒๐,๐๐๐	๒๐,๐๐๐	๒๐,๐๐๐	จำนวนผู้เข้าร่วม โครงการ	ประชาชนมีสุขภาพอนามัยที่ดี สุขภาพร่างกายสมบูรณ์ แข็งแรง	คณะกรรมการ หมู่บ้าน บ้านศาลา หมู่ที่ ๑๑
๒๘	โครงการพระราชดำริด้าน สาธารณสุข บ้านดอนตัน หมู่ที่ ๑๒	เพื่อส่งเสริมสุขภาพของประชาชนให้ สมบูรณ์แข็งแรง ปราศจากโรคภัยต่าง ๆ และรู้จักดูแลรักษาสุขภาพของตนเอง	อุดหนุนคณะกรรมการหมู่บ้านตาม โครงการพระราชดำริด้านสาธารณสุข บ้านดอนตัน หมู่ที่ ๑๒	๒๐,๐๐๐	๒๐,๐๐๐	๒๐,๐๐๐	๒๐,๐๐๐	๒๐,๐๐๐	จำนวนผู้เข้าร่วม โครงการ	ประชาชนมีสุขภาพอนามัยที่ดี สุขภาพร่างกายสมบูรณ์ แข็งแรง	คณะกรรมการ หมู่บ้าน บ้านดอนตัน หมู่ที่ ๑๒
๒๙	โครงการพระราชดำริด้าน สาธารณสุข บ้านหนองพันเงิน หมู่ที่ ๑๓	เพื่อส่งเสริมสุขภาพของประชาชนให้ สมบูรณ์แข็งแรง ปราศจากโรคภัยต่าง ๆ และรู้จักดูแลรักษาสุขภาพของตนเอง	อุดหนุนคณะกรรมการหมู่บ้านตาม โครงการพระราชดำริด้านสาธารณสุข บ้านหนองพันเงิน หมู่ที่ ๑๓	๒๐,๐๐๐	๒๐,๐๐๐	๒๐,๐๐๐	๒๐,๐๐๐	๒๐,๐๐๐	จำนวนผู้เข้าร่วม โครงการ	ประชาชนมีสุขภาพอนามัยที่ดี สุขภาพร่างกายสมบูรณ์ แข็งแรง	คณะกรรมการ หมู่บ้าน บ้านหนองพันเงิน หมู่ที่ ๑๓
๓๐	โครงการพระราชดำริด้าน สาธารณสุข บ้านสันป่าตองใต้ หมู่ที่ ๑๔	เพื่อส่งเสริมสุขภาพของประชาชนให้ สมบูรณ์แข็งแรง ปราศจากโรคภัยต่าง ๆ และรู้จักดูแลรักษาสุขภาพของตนเอง	อุดหนุนคณะกรรมการหมู่บ้านตาม โครงการพระราชดำริด้านสาธารณสุข บ้านสันป่าตองใต้ หมู่ที่ ๑๔	๒๐,๐๐๐	๒๐,๐๐๐	๒๐,๐๐๐	๒๐,๐๐๐	๒๐,๐๐๐	จำนวนผู้เข้าร่วม โครงการ	ประชาชนมีสุขภาพอนามัยที่ดี สุขภาพร่างกายสมบูรณ์ แข็งแรง	คณะกรรมการ หมู่บ้าน บ้านสันป่าตองใต้ หมู่ที่ ๑๔
๓๑	โครงการพระราชดำริด้าน สาธารณสุข บ้านหนองสะเรียม หมู่ที่ ๑๕	เพื่อส่งเสริมสุขภาพของประชาชนให้ สมบูรณ์แข็งแรง ปราศจากโรคภัยต่าง ๆ และรู้จักดูแลรักษาสุขภาพของตนเอง	อุดหนุนคณะกรรมการหมู่บ้านตาม โครงการพระราชดำริด้านสาธารณสุข บ้านหนองสะเรียม หมู่ที่ ๑๕	๒๐,๐๐๐	๒๐,๐๐๐	๒๐,๐๐๐	๒๐,๐๐๐	๒๐,๐๐๐	จำนวนผู้เข้าร่วม โครงการ	ประชาชนมีสุขภาพอนามัยที่ดี สุขภาพร่างกายสมบูรณ์ แข็งแรง	คณะกรรมการ หมู่บ้าน บ้านหนองสะเรียม หมู่ที่ ๑๕

## รายละเอียดโครงการพัฒนา

แผนพัฒนาท้องถิ่น (พ.ศ. ๒๕๖๖ - ๒๕๗๐)

เทศบาลตำบลยี่หว้า อำเภอสันป่าตอง จังหวัดเชียงใหม่

ก. ยุทธศาสตร์จังหวัดที่ ๔ การจัดการปัญหาฝุ่นควัน PM ๒.๕ พัฒนาศูนย์พยากรณ์อากาศและสิ่งแวดล้อมอย่างยั่งยืน

ข. ยุทธศาสตร์การพัฒนาขององค์กรปกครองส่วนท้องถิ่นในเขตจังหวัดที่ ๔ ด้านการจัดการทรัพยากรธรรมชาติและสิ่งแวดล้อม

ค. ยุทธศาสตร์การพัฒนาของเทศบาลตำบลยี่หว้า ยุทธศาสตร์ที่ ๖. ยุทธศาสตร์พัฒนาด้านทรัพยากรธรรมชาติและสิ่งแวดล้อม

## ๖.๑ แผนงานเกษตรและชุมชน

ที่	โครงการ	วัตถุประสงค์	เป้าหมาย (ผลผลิตของโครงการ)	งบประมาณ					ตัวชี้วัด (KPI)	ผลที่คาดว่าจะได้รับ	หน่วยงาน รับผิดชอบ
				๒๕๖๖ (บาท)	๒๕๖๗ (บาท)	๒๕๖๘ (บาท)	๒๕๖๙ (บาท)	๒๕๗๐ (บาท)			
๑	โครงการจัดการสิ่งปฏิกูลและ มูลฝอยเขตเทศบาลตำบลยี่หว้า	เพื่อแก้ไขปัญหาและบริหารจัดการ เกี่ยวกับการจัดเก็บและการกำจัดขยะ มูลฝอย สิ่งปฏิกูลต่าง ๆ ขยะอันตราย ในเขตเทศบาลตำบลยี่หว้า และเพื่อรักษา ความสะอาดและความเป็นระเบียบ เรียบร้อยในเขตเทศบาลตำบลยี่หว้า	ดำเนินการคัดแยก จัดเก็บ ขนย้ายขยะ สิ่งปฏิกูลและมูลฝอยในเขตพื้นที่เทศบาล ตำบลยี่หว้า ดำเนินการจัดเก็บกำจัด ขนย้ายขยะอันตราย ส่งให้องค์การบริหาร ส่วนจังหวัดเชียงใหม่ ในการกำจัดขยะ อันตรายให้ถูกต้อง	๑,๔๓๐,๐๐๐	๑,๔๕๐,๐๐๐	๑,๔๕๐,๐๐๐	๑,๔๕๐,๐๐๐	๑,๔๕๐,๐๐๐	จำนวนขยะ ที่ลดลง	การบริหารการจัดเก็บขยะใน เทศบาลตำบลยี่หว้า เป็นไป อย่างมีประสิทธิภาพ สามารถ ลดปริมาณขยะ สิ่งปฏิกูลมูลฝอย ขยะอันตรายในเขตเทศบาล ตำบลยี่หว้าได้ดีขึ้น	กองสาธารณสุข
๒	โครงการบริหารจัดการขยะ ในหมู่บ้าน	เพื่อรณรงค์สร้างจิตสำนึกให้กับประชาชน ในการคัดแยกขยะ ลดการใช้โฟมและ ถุงพลาสติก ลดปริมาณขยะก่อนนำเข้าสู่ กระบวนการกำจัดอย่างถูกวิธี เพื่อต่อยอด และเพิ่มจำนวนหมู่บ้าน วัด โรงเรียน ต้นแบบในชุมชน และเพื่อส่งเสริมสนับสนุน กิจกรรมการมีส่วนร่วมของประชาชน ในการจัดการขยะในหมู่บ้าน	- จัดกิจกรรมประชาสัมพันธ์ให้ความรู้การ คัดแยกขยะ โดยการทำแผ่นพับ ป้ายไวนิล ประชาสัมพันธ์ จัดประชุมติดตาม แลกเปลี่ยนเรียนรู้การ จัดการขยะมูลฝอยในหมู่บ้าน จัดกิจกรรมอบรมให้ความรู้การจัดการขยะ มูลฝอยในหมู่บ้านต้นแบบ จัดกิจกรรมรณรงค์การคัดแยกขยะ จัดทำป้ายเหล็กประชาสัมพันธ์ห้ามทิ้งขยะ จัดกิจกรรมสรุปผลการดำเนินงานโครงการ บริหารขยะในหมู่บ้าน	๑๕๐,๐๐๐	๑๕๐,๐๐๐	๑๕๐,๐๐๐	๑๕๐,๐๐๐	๑๕๐,๐๐๐	จำนวน ขยะที่ลดลง	ประชาชนมีอาชีพและรายได้ รักษาความสะอาดและหมู่บ้าน และสามารถลดปริมาณขยะ ในพื้นที่ของเทศบาลตำบลยี่หว้า ได้	กองสาธารณสุข สำนักปลัด

ที่	โครงการ	วัตถุประสงค์	เป้าหมาย (ผลผลิตของโครงการ)	งบประมาณ					ตัวชี้วัด (KPI)	ผลที่คาดว่าจะได้รับ	หน่วยงาน รับผิดชอบ
				๒๕๖๖ (บาท)	๒๕๖๗ (บาท)	๒๕๖๘ (บาท)	๒๕๖๙ (บาท)	๒๕๗๐ (บาท)			
๓	โครงการป้องกันและแก้ไขปัญหาหมอกควันและไฟป่า	เพื่อแก้ไขปัญหาเรื่องมลพิษของหมอกควัน ลดปัญหาหมอกควันพิษและไฟป่า สร้างจิตสำนึกในการแก้ไขปัญหาหมอกควันต่าง ๆ	รณรงค์ประชาสัมพันธ์สร้างจิตสำนึกในการลดการเผาขยะและไฟป่า จัดทำป้ายประชาสัมพันธ์ห้ามเผาในพื้นที่ และดำเนินการส่งเสริมการทำปุ๋ยอินทรีย์แทนการเผาขยะมูลฝอยในเขตเทศบาลตำบลยุหว่า	๑๐,๐๐๐	๑๐,๐๐๐	๑๐,๐๐๐	๑๐,๐๐๐	๑๐,๐๐๐	จำนวนปัญหาหมอกควันและไฟป่าที่ลดลง	สามารถลดปัญหาการเผาขยะและการเผาป่าในพื้นที่ได้ ประชาชนตระหนักในอันตรายของปัญหาหมอกควันยิ่งขึ้น	กองสาธารณสุข
๔	โครงการคุ้มบ้านร่วมใจ ใส่ใจสิ่งแวดล้อมที่ดี พาชีวีมีสุข	เพื่อพัฒนาพื้นที่ของเทศบาลตำบลยุหว่า ให้พัฒนาเป็นชุมชนน่าอยู่ มีการจัดการตนเองด้านสิ่งแวดล้อม การจัดการขยะ	จัดอบรมให้ความรู้เกี่ยวกับการบริหารจัดการคุ้มบ้าน การบริหารจัดการขยะในหมู่บ้าน ให้กับตัวแทนคณะกรรมการคุ้มบ้าน จำนวน ๔๐ คน จัดกิจกรรมศึกษาดูงานแหล่งเรียนรู้ต้นแบบ จัดอบรมให้ความรู้เรื่องประโยชน์ของการคัดแยกขยะให้กับตัวแทนคุ้มบ้าน จัดกิจกรรมประกวดคุ้มบ้าน	๕๐,๐๐๐	๕๐,๐๐๐	๕๐,๐๐๐	๕๐,๐๐๐	๕๐,๐๐๐	จำนวนหมู่บ้านที่สามารถเป็นชุมชนน่าอยู่	พื้นที่ ทด.ยุหว่า มีความสะอาด ประชาชนมีสุขภาพที่ดี ปลอดภัย และเป็นชุมชนน่าอยู่ยิ่งขึ้น	กองสาธารณสุข
๕	โครงการฝึกอบรมคณะกรรมการบริหารกิจการประปาหมู่บ้าน	เพื่อให้คณะกรรมการประปาหมู่บ้านมีความรู้ในการบริหารจัดการระบบประปาหมู่บ้านและมีน้ำสะอาดตามมาตรฐาน	จัดฝึกอบรมคณะกรรมการบริหารกิจการประปาหมู่บ้าน ในด้านการบริหารจัดการระบบประปาหมู่บ้าน จำนวน ๔๒ คน ๑๔ หมู่บ้าน	๒๐,๐๐๐	๒๐,๐๐๐	๒๐,๐๐๐	๒๐,๐๐๐	๒๐,๐๐๐	จำนวนผู้เข้ารับการอบรม	คณะกรรมการบริหารกิจการประปาหมู่บ้านมีความรู้ในการบริหารจัดการกิจการประปาได้	กองช่าง กองสาธารณสุข
๖	โครงการส่งเสริมพัฒนาศักยภาพคณะกรรมการคุ้มบ้าน	เพื่อพัฒนาศักยภาพของคณะกรรมการคุ้มบ้านในการจัดการสิ่งแวดล้อมและสิ่งปฏิกูลและมูลฝอยในหมู่บ้าน	จัดอบรมพัฒนาศักยภาพให้กับคณะกรรมการคุ้มบ้านในด้านการจัดการสิ่งแวดล้อม และการบริหารจัดการขยะพร้อมศึกษาดูงาน ของหน่วยงาน กลุ่ม องค์กรที่ประสบผลสำเร็จในการจัดการสิ่งแวดล้อมและการบริหารจัดการขยะ	๑๕๐,๐๐๐	๑๕๐,๐๐๐	๑๕๐,๐๐๐	๑๕๐,๐๐๐	๑๕๐,๐๐๐	จำนวนคณะกรรมการที่เข้ารับการอบรม	คณะกรรมการคุ้มบ้านมีความรู้และเข้าใจในการบริหารจัดการเกี่ยวสิ่งแวดล้อมและขยะมากขึ้น	สำนักปลัด
๗	โครงการส่งเสริมการใช้ก๊าซชีวภาพในองค์กรและครัวเรือน	เพื่อส่งเสริมการใช้พลังงานในท้องถิ่นลดการใช้ก๊าซหุงต้ม	จัดอบรมให้กับครัวเรือนกลุ่มเป้าหมายตามโครงการส่งเสริมการใช้ก๊าซชีวภาพในองค์กรและครัวเรือน จำนวน ๑๔ หมู่บ้าน				๒๐,๐๐๐	๒๐,๐๐๐	จำนวนผู้เข้ารับการอบรม	ลดปริมาณการใช้ก๊าซหุงต้ม ลดรายจ่ายในครัวเรือนได้	กองสาธารณสุข สำนักปลัด

ที่	โครงการ	วัตถุประสงค์	เป้าหมาย (ผลผลิตของโครงการ)	งบประมาณ					ตัวชี้วัด (KPI)	ผลที่คาดว่าจะได้รับ	หน่วยงาน รับผิดชอบ
				๒๕๖๖ (บาท)	๒๕๖๗ (บาท)	๒๕๖๘ (บาท)	๒๕๖๙ (บาท)	๒๕๗๐ (บาท)			
๘	โครงการอบรมให้ความรู้ด้าน การใช้พลังงานทดแทน	เพื่อส่งเสริมการใช้พลังงานในท้องถิ่น ลดการพึ่งพาพลังงานจากนอกประเทศ และให้ความรู้ ความเข้าใจด้านเทคโนโลยีการใช้พลังงานทดแทน	จัดอบรมให้ความรู้ด้านพลังงานทดแทน ให้กับครัวเรือนกลุ่มเป้าหมาย ในเขตเทศบาลตำบลยี่หว้า จำนวน ๑๔ หมู่บ้าน	๒๐,๐๐๐	๒๐,๐๐๐	๒๐,๐๐๐	๒๐,๐๐๐	๒๐,๐๐๐	จำนวนผู้เข้า รับการอบรม	ประชาชนมีความรู้ในการใช้ เทคโนโลยี และรู้จักการใช้ พลังงานทดแทนได้	กองสาธารณสุข สำนักปลัด
๙	โครงการอาสาสมัครท้องถิ่นรักษ์โลก	เพื่อให้ประชาชนมีการบริหารจัดการ สิ่งปฏิกูลและมูลฝอย การปกป้องและรักษา สิ่งแวดล้อม ในพื้นที่เทศบาลตำบลยี่หว้า	จัดอบรมอาสาสมัครท้องถิ่นรักษ์โลก ในการ บริหารจัดการสิ่งปฏิกูลและมูลฝอย การ ปกป้องและรักษา สิ่งแวดล้อม ในพื้นที่ เทศบาลตำบลยี่หว้า จำนวน ๑๔ หมู่บ้าน	๒๐,๐๐๐	๒๐,๐๐๐	๒๐,๐๐๐	๒๐,๐๐๐	๒๐,๐๐๐	จำนวนผู้เข้า รับการอบรม	ประชาชนอาสาสมัครท้องถิ่น รักษ์โลก มีความรู้ในการบริหาร จัดการสิ่งปฏิกูลและมูลฝอย และรู้จักปกป้องและรักษา สิ่งแวดล้อมให้มีความสะอาด น่าอยู่	กองสาธารณสุข
๑๐	โครงการจัดการสิ่งแวดล้อม และการ คัดแยกขยะในคุ้มบ้านอย่างยั่งยืน บ้านสันป่าตอง หมู่ที่ ๑	เพื่อส่งเสริมให้ประชาชนในหมู่บ้านมีการ บริหารจัดการขยะในหมู่บ้าน เช่น การ คัดแยกขยะ การจัดทำถังขยะ การประชุม คณะกรรมการคุ้มบ้าน เป็นต้น	อุดหนุนคณะกรรมการหมู่บ้านตาม โครงการจัดการสิ่งแวดล้อม และการ คัดแยกขยะในคุ้มบ้านอย่างยั่งยืน บ้านสันป่าตอง หมู่ที่ ๑	๑๐,๐๐๐	๑๐,๐๐๐	๑๐,๐๐๐	๑๐,๐๐๐	๑๐,๐๐๐	จำนวนปริมาณ ขยะในหมู่บ้าน ลดลง	หมู่บ้านมีความสะอาด ปริมาณขยะในหมู่บ้าน ลดลง มีสิ่งแวดล้อมที่ดีขึ้น	คณะกรรมการ หมู่บ้าน สันป่าตอง
๑๑	โครงการจัดการสิ่งแวดล้อม และการ คัดแยกขยะในคุ้มบ้านอย่างยั่งยืน บ้านกลาง หมู่ที่ ๒	เพื่อส่งเสริมให้ประชาชนในหมู่บ้านมีการ บริหารจัดการขยะในหมู่บ้าน เช่น การ คัดแยกขยะ การจัดทำถังขยะ การประชุม คณะกรรมการคุ้มบ้าน เป็นต้น	อุดหนุนคณะกรรมการหมู่บ้านตาม โครงการจัดการสิ่งแวดล้อม และการ คัดแยกขยะในคุ้มบ้านอย่างยั่งยืน บ้านกลาง หมู่ที่ ๒		๑๐,๐๐๐	๑๐,๐๐๐	๑๐,๐๐๐	๑๐,๐๐๐	จำนวนปริมาณ ขยะในหมู่บ้าน ลดลง	หมู่บ้านมีความสะอาด ปริมาณขยะในหมู่บ้าน ลดลง มีสิ่งแวดล้อมที่ดีขึ้น	คณะกรรมการ หมู่บ้านกลาง
๑๒	โครงการจัดการสิ่งแวดล้อม และการ คัดแยกขยะในคุ้มบ้านอย่างยั่งยืน บ้านหนองหวาย หมู่ที่ ๓	เพื่อส่งเสริมให้ประชาชนในหมู่บ้านมีการ บริหารจัดการขยะในหมู่บ้าน เช่น การ คัดแยกขยะ การจัดทำถังขยะ การประชุม คณะกรรมการคุ้มบ้าน เป็นต้น	อุดหนุนคณะกรรมการหมู่บ้านตาม โครงการจัดการสิ่งแวดล้อม และการ คัดแยกขยะในคุ้มบ้านอย่างยั่งยืน บ้านหนองหวาย หมู่ที่ ๓	๑๐,๐๐๐	๑๐,๐๐๐	๑๐,๐๐๐	๑๐,๐๐๐	๑๐,๐๐๐	จำนวนปริมาณ ขยะในหมู่บ้าน ลดลง	หมู่บ้านมีความสะอาด ปริมาณขยะในหมู่บ้าน ลดลง มีสิ่งแวดล้อมที่ดีขึ้น	คณะกรรมการ หมู่บ้าน หนองหวาย
๑๓	โครงการจัดการสิ่งแวดล้อม และการ คัดแยกขยะในคุ้มบ้านอย่างยั่งยืน บ้านกิ้วแลหลวง หมู่ที่ ๔	เพื่อส่งเสริมให้ประชาชนในหมู่บ้านมีการ บริหารจัดการขยะในหมู่บ้าน เช่น การ คัดแยกขยะ การจัดทำถังขยะ การประชุม คณะกรรมการคุ้มบ้าน เป็นต้น	อุดหนุนคณะกรรมการหมู่บ้านตาม โครงการจัดการสิ่งแวดล้อม และการ คัดแยกขยะในคุ้มบ้านอย่างยั่งยืน บ้านกิ้วแลหลวง หมู่ที่ ๔	๑๐,๐๐๐	๑๐,๐๐๐	๑๐,๐๐๐	๑๐,๐๐๐	๑๐,๐๐๐	จำนวนปริมาณ ขยะในหมู่บ้าน ลดลง	หมู่บ้านมีความสะอาด ปริมาณขยะในหมู่บ้าน ลดลง มีสิ่งแวดล้อมที่ดีขึ้น	คณะกรรมการ หมู่บ้าน กิ้วแลหลวง





ที่	โครงการ	วัตถุประสงค์	เป้าหมาย (ผลผลิตของโครงการ)	งบประมาณ					ตัวชี้วัด (KPI)	ผลที่คาดว่าจะได้รับ	หน่วยงาน รับผิดชอบ
				๒๕๖๑ (บาท)	๒๕๖๒ (บาท)	๒๕๖๓ (บาท)	๒๕๖๔ (บาท)	๒๕๖๕ (บาท)			
๒๑	โครงการจัดการสิ่งแวดล้อม และการ คัดแยกขยะในคุ้มบ้านอย่างยั่งยืน บ้านหนองพันเงิน หมู่ที่ ๑๓	เพื่อส่งเสริมให้ประชาชนในหมู่บ้านมีการ บริหารจัดการขยะในหมู่บ้าน เช่น การ คัดแยกขยะ การจัดทำถังขยะ การประชุม คณะกรรมการคุ้มบ้าน เป็นต้น	อุดหนุนคณะกรรมการหมู่บ้านตาม โครงการจัดการสิ่งแวดล้อม และการ คัดแยกขยะในคุ้มบ้านอย่างยั่งยืน บ้านหนองพันเงิน หมู่ที่ ๑๓		๑๐,๐๐๐	๑๐,๐๐๐	๑๐,๐๐๐	๑๐,๐๐๐	จำนวนปริมาณ ขยะในหมู่บ้าน ลดลง	หมู่บ้านมีความสะอาด ปริมาณขยะในหมู่บ้าน ลดลง มีสิ่งแวดล้อมที่ดีขึ้น	คณะกรรมการ หมู่บ้าน หนองพันเงิน
๒๒	โครงการจัดการสิ่งแวดล้อม และการ คัดแยกขยะในคุ้มบ้านอย่างยั่งยืน บ้านสันป่าตองใต้ หมู่ที่ ๑๔	เพื่อส่งเสริมให้ประชาชนในหมู่บ้านมีการ บริหารจัดการขยะในหมู่บ้าน เช่น การ คัดแยกขยะ การจัดทำถังขยะ การประชุม คณะกรรมการคุ้มบ้าน เป็นต้น	อุดหนุนคณะกรรมการหมู่บ้านตาม โครงการจัดการสิ่งแวดล้อม และการ คัดแยกขยะในคุ้มบ้านอย่างยั่งยืน บ้านสันป่าตองใต้ หมู่ที่ ๑๔		๑๐,๐๐๐	๑๐,๐๐๐	๑๐,๐๐๐	๑๐,๐๐๐	จำนวนปริมาณ ขยะในหมู่บ้าน ลดลง	หมู่บ้านมีความสะอาด ปริมาณขยะในหมู่บ้าน ลดลง มีสิ่งแวดล้อมที่ดีขึ้น	คณะกรรมการ หมู่บ้าน สันป่าตองใต้
๒๓	โครงการจัดการสิ่งแวดล้อม และการ คัดแยกขยะในคุ้มบ้านอย่างยั่งยืน บ้านหนองสะเรียม หมู่ที่ ๑๕	เพื่อส่งเสริมให้ประชาชนในหมู่บ้านมีการ บริหารจัดการขยะในหมู่บ้าน เช่น การ คัดแยกขยะ การจัดทำถังขยะ การประชุม คณะกรรมการคุ้มบ้าน เป็นต้น	อุดหนุนคณะกรรมการหมู่บ้านตาม โครงการจัดการสิ่งแวดล้อม และการ คัดแยกขยะในคุ้มบ้านอย่างยั่งยืน บ้านหนองสะเรียม หมู่ที่ ๑๕	๑๐,๐๐๐	๑๐,๐๐๐	๑๐,๐๐๐	๑๐,๐๐๐	๑๐,๐๐๐	จำนวนปริมาณ ขยะในหมู่บ้าน ลดลง	หมู่บ้านมีความสะอาด ปริมาณขยะในหมู่บ้าน ลดลง มีสิ่งแวดล้อมที่ดีขึ้น	คณะกรรมการ หมู่บ้าน หนองสะเรียม

## รายละเอียดโครงการพัฒนา

แผนพัฒนาท้องถิ่น (พ.ศ.๒๕๖๑ - ๒๕๖๕)

เทศบาลตำบลยุหว่า อำเภอสันป่าตอง จังหวัดเชียงใหม่

- ก. ยุทธศาสตร์จังหวัดที่ ๑ การส่งเสริมการท่องเที่ยวเพิ่มมูลค่าเชื่อมโยงธรรมชาติ วัฒนธรรม สุขภาพ และเศรษฐกิจท้องถิ่น
- ข. ยุทธศาสตร์การพัฒนาขององค์กรปกครองส่วนท้องถิ่นในเขตจังหวัดที่ ๔ ด้านการจัดการทรัพยากรธรรมชาติและสิ่งแวดล้อม
- ค. ยุทธศาสตร์การพัฒนาของเทศบาลตำบลยุหว่า ยุทธศาสตร์ที่ ๖. ยุทธศาสตร์การพัฒนาด้านทรัพยากรธรรมชาติและสิ่งแวดล้อม

## ๖.๒ แผนงานศาสนา วัฒนธรรมและนันทนาการ

ที่	โครงการ	วัตถุประสงค์	เป้าหมาย (ผลผลิตของโครงการ)	งบประมาณ					ตัวชี้วัด (KPI)	ผลที่คาดว่าจะได้รับ	หน่วยงาน รับผิดชอบ
				๒๕๖๖ (บาท)	๒๕๖๗ (บาท)	๒๕๖๘ (บาท)	๒๕๖๙ (บาท)	๒๕๗๐ (บาท)			
๑	โครงการปรับปรุงพัฒนา หนองสะเรียมให้เป็นแหล่ง ท่องเที่ยว	เพื่อให้ทัศนียภาพโดยรอบของ หนองสะเรียม มีความร่มรื่น สวยงาม เป็นสถานที่ท่องเที่ยว พักผ่อนหย่อนใจ สำหรับนักท่องเที่ยวและประชาชนทั่วไป	ปรับปรุงภูมิทัศน์รอบหนองสะเรียม โดยจัดซื้อไม้ประดับ ต้นไม้พันธุ์ไม้ จัดสวนหย่อม ลานออกกำลังกาย ลานพักผ่อน ทางเดินวิ่ง ก่อสร้างประตูและซุ้ม ทางเข้า - ออก	๑,๕๐๐,๐๐๐	๑,๕๐๐,๐๐๐	๑,๕๐๐,๐๐๐	๑,๕๐๐,๐๐๐	๑,๕๐๐,๐๐๐	ได้จำนวนแหล่ง ท่องเที่ยวเพิ่ม ขึ้น ๑ แห่ง	ทัศนียภาพบริเวณรอบหนอง สะเรียม มีความร่มรื่นสวยงาม สามารถเป็นสถานที่ท่องเที่ยว และพักผ่อนหย่อนใจและ ออกกำลังกายได้	สำนักปลัด
๒	โครงการสนับสนุนการจัดงาน มหกรรมไม้ดอกไม้ประดับ จังหวัดเชียงใหม่	เพื่อสนับสนุนให้อำเภอสันป่าตองดำเนิน งานเกี่ยวกับการจัดสงกรานต์บวชนุปมาชาติ เข้าร่วมงานไม้ดอกไม้ประดับเชียงใหม่	อุดหนุนอำเภอสันป่าตอง ในการจัดทำและ สงขบวนรถบวชนุปมาชาติเข้าร่วมในงานไม้ดอกไม้ ประดับจังหวัดเชียงใหม่	๒๒,๐๐๐	๒๒,๐๐๐	๒๒,๐๐๐	๒๒,๐๐๐	๒๒,๐๐๐	ได้ประชาสัมพันธ์ การท่องเที่ยว ๑ ปี/ครั้ง	ส่งเสริมการท่องเที่ยว และเป็นการประชาสัมพันธ์ อำเภอสันป่าตอง	อำเภอ สันป่าตอง

## รายละเอียดโครงการพัฒนา

แผนพัฒนาท้องถิ่น (พ.ศ.๒๕๖๖ - ๒๕๗๐)

เทศบาลตำบลยุหว่า อำเภอสันป่าตอง จังหวัดเชียงใหม่

ก. ยุทธศาสตร์จังหวัดที่ ๕ การเสริมสร้างสังคมคุณภาพ ความมั่นคง ปลอดภัย และความสงบสุขของประชาชนตามแนวทางปรัชญาเศรษฐกิจพอเพียง

ข. ยุทธศาสตร์การพัฒนาขององค์กรปกครองส่วนท้องถิ่นในเขตจังหวัดที่ ๗ ยุทธศาสตร์ด้านการบริหารจัดการบ้านเมืองที่ดี

ค. ยุทธศาสตร์การพัฒนาของเทศบาลตำบลยุหว่า ยุทธศาสตร์ที่ ๗. ยุทธศาสตร์การพัฒนาด้านการเมือง การบริหารจัดการที่ดี

## ๗.๑ แผนงานบริหารทั่วไป

ที่	โครงการ	วัตถุประสงค์	เป้าหมาย (ผลผลิตของโครงการ)	งบประมาณ					ตัวชี้วัด (KPI)	ผลที่คาดว่าจะได้รับ	หน่วยงาน รับผิดชอบหลัก
				๒๕๖๖ (บาท)	๒๕๖๗ (บาท)	๒๕๖๘ (บาท)	๒๕๖๙ (บาท)	๒๕๗๐ (บาท)			
๑	โครงการปกป้องสถาบันสำคัญของชาติ	เพื่อปกป้องสถาบันสำคัญของชาติ และสร้างความสามัคคีให้กับประชาชน	จัดกิจกรรมในการปกป้องสถาบันสำคัญของชาติโดยเฉพาะสถาบันกษัตริย์ ให้ประชาชนมีความสามัคคีทุกหมู่เหล่า จัดทำป้ายประชาสัมพันธ์ จัดทำป้ายเฉลิมพระเกียรติ ระดับธงชาติ ธงประดับตราสัญลักษณ์ จัดกิจกรรมเทอดพระเกียรติ	๑๐,๐๐๐	๑๐,๐๐๐	๑๐,๐๐๐	๑๐,๐๐๐	๑๐,๐๐๐	จำนวนประชาชนที่เข้าร่วมกิจกรรม	ประชาชนมีความสามัคคีและได้ร่วมปกป้องสถาบันสำคัญของชาติให้อยู่คู่กับประเทศไทยตลอดไป	สำนักปลัด
๒	โครงการส่งเสริมและสนับสนุนการสร้างความปลอดภัยและสมานฉันท์ของคนในชาติ	เพื่อออกจัดกิจกรรมเทศบาลพบประชาชน ประชาสัมพันธ์ข้อมูลข่าวสาร และให้บริการต่าง ๆ ของเทศบาลตำบลยุหว่า	จัดกิจกรรมเทศบาลสัมพันธ์เคลื่อนที่ ออกบริการการชำระภาษี บริการตัดผม ซ่อมเครื่องใช้ไฟฟ้า และเผยแพร่ข่าวสาร ให้ประชาชนในเขตเทศบาลตำบลยุหว่า จำนวน ๑๔ หมู่บ้าน	๕๐,๐๐๐	๕๐,๐๐๐	๕๐,๐๐๐	๕๐,๐๐๐	๕๐,๐๐๐	จำนวนประชาชนที่เข้าร่วมกิจกรรม	ประชาชนได้รับทราบข้อมูลข่าวสาร และได้รับการต่าง ๆ ของเทศบาลตำบลยุหว่าเพิ่มขึ้น	สำนักปลัด
๓	โครงการจัดงานวันท้องถิ่นไทย	เพื่อจัดกิจกรรมวันท้องถิ่นไทยและรำลึกถึงพระมหากรุณาธิคุณของพระบาทสมเด็จพระจุลจอมเกล้าเจ้าอยู่หัวมหาราช	จัดกิจกรรม นิทรรศการและเผยแพร่ประชาสัมพันธ์งานของเทศบาลตำบลยุหว่า จัดพิธีทำบุญตักบาตรเนื่องในวันท้องถิ่นไทย ณ เทศบาลตำบลยุหว่า	๑๐,๐๐๐	๑๐,๐๐๐	๑๐,๐๐๐	๑๐,๐๐๐	๑๐,๐๐๐	จำนวนประชาชนที่เข้าร่วมกิจกรรม	ได้เผยแพร่ประชาสัมพันธ์การดำเนินงานของเทศบาลตำบลยุหว่า ให้ประชาชนได้ทราบและได้รำลึกถึงการกำเนิดขึ้นของวันท้องถิ่นไทย	สำนักปลัด

ที่	โครงการ	วัตถุประสงค์	เป้าหมาย (ผลผลิตของโครงการ)	งบประมาณ					ตัวชี้วัด (KPI)	ผลที่คาดว่าจะได้รับ	หน่วยงาน รับผิดชอบหลัก
				๒๕๖๖ (บาท)	๒๕๖๗ (บาท)	๒๕๖๘ (บาท)	๒๕๖๙ (บาท)	๒๕๗๐ (บาท)			
๔	โครงการจัดงานวันเทศบาล	เพื่อระลึกถึงการจัดตั้งท้องถิ่นในรูปแบบเทศบาล และได้ประชาสัมพันธ์การดำเนินงานของเทศบาลให้ประชาชนได้ทราบ และเสริมสร้างความสามัคคี	จัดกิจกรรมวันเทศบาลในสำนักงานเทศบาลตำบลยี่หว้า จัดพิธีทำบุญตักบาตรเนื่องในวันเทศบาล จัดบอร์ดประชาสัมพันธ์การดำเนินงานของเทศบาลตำบลยี่หว้า จัดกิจกรรมแข่งขันกีฬาภายในของเทศบาลตำบลยี่หว้า	๑๐,๐๐๐	๑๐,๐๐๐	๑๐,๐๐๐	๑๐,๐๐๐	๑๐,๐๐๐	จำนวนผู้เข้าร่วมกิจกรรม	ได้รับระลึกถึงความสำคัญของการก่อตั้งเทศบาล ได้ประชาสัมพันธ์การดำเนินงานของเทศบาล และเสริมสร้างความสามัคคีของบุคลากรของเทศบาลตำบลยี่หว้า	สำนักปลัด
๕	โครงการอบรมสัมมนาและทัศนศึกษาดูงานเพื่อเพิ่มศักยภาพให้แก่คณะผู้บริหาร สมาชิกสภาเทศบาล พนักงานเทศบาล ลูกจ้างประจำ พนักงานจ้าง ของเทศบาลตำบลยี่หว้า	เพื่อฝึกอบรม และศึกษาดูงานสำหรับรองรับการพัฒนาในด้านต่างๆเพื่อนำมาบริหารจัดการในเทศบาลตำบลยี่หว้า	จัดฝึกอบรมสัมมนาและศึกษาดูงานหน่วยงาน องค์กร กลุ่มที่ประสบผล ในด้านการบริหารจัดการทั้งภาครัฐ และเอกชน สมาชิกสภาเทศบาล พนักงานเทศบาล พนักงานจ้าง ของเทศบาลตำบลยี่หว้า	๒๓๕,๐๐๐	๒๓๕,๐๐๐	๒๓๕,๐๐๐	๒๓๕,๐๐๐	๒๓๕,๐๐๐	จำนวนผู้เข้าร่วมการอบรม	คณะผู้บริหาร สมาชิกสภาเทศบาล พนักงาน ลูกจ้าง พนักงานจ้างของเทศบาลตำบลยี่หว้าสามารถนำความรู้ที่ได้มาพัฒนาในเทศบาลตำบลยี่หว้าได้	สำนักปลัด
๖	โครงการอบรมสัมมนาพัฒนาศักยภาพให้กับบุคลากรของเทศบาลตำบลยี่หว้า	เพื่อพัฒนาองค์ความรู้ให้กับบุคลากรของเทศบาลตำบลยี่หว้า ในด้านวิชาการ และคุณธรรมจริยธรรม สร้างกระบวนการกลุ่ม การมีความสามัคคีของบุคลากร	จัดฝึกอบรมพัฒนาศักยภาพการทำงานในด้านคุณธรรมจริยธรรม ความสามัคคี การปกป้องสถาบัน ให้กับบุคลากรของเทศบาลตำบลยี่หว้า จำนวนปีละ ๑ ครั้ง	๒๐๐,๐๐๐	๒๐๐,๐๐๐	๒๐๐,๐๐๐	๒๐๐,๐๐๐	๒๐๐,๐๐๐	จำนวนพนักงานที่เข้าร่วมฝึกอบรม	พนักงาน ลูกจ้าง พนักงานจ้างมีความรู้ มีคุณธรรมจริยธรรม การปฏิบัติงานมีประสิทธิภาพมากยิ่งขึ้น	สำนักปลัด
๗	โครงการส่งเสริมและพัฒนาศักยภาพของบุคลากรในหน่วยงาน	เพื่อส่งเสริมและพัฒนาศักยภาพของบุคลากรในหน่วยงานของเทศบาลตำบลยี่หว้า ในด้านการเข้ารับการฝึกอบรมพัฒนาศักยภาพตามหลักสูตรที่เกี่ยวข้อง	สนับสนุนการเข้ารับการฝึกอบรมแก่ผู้บริหาร สมาชิกสภาเทศบาล พนักงาน ลูกจ้าง ในหลักสูตรที่เกี่ยวข้อง	๒๐๐,๐๐๐	๒๐๐,๐๐๐	๒๐๐,๐๐๐	๒๐๐,๐๐๐	๒๐๐,๐๐๐	จำนวนผู้เข้ารับการอบรม	บุคลากรในหน่วยงานเทศบาลตำบลยี่หว้า มีศักยภาพ ความรู้ความสามารถ ในการนำมาใช้ในการปฏิบัติงานมากยิ่งขึ้น	สำนักปลัด
๘	โครงการจัดงานรัฐพิธีวันสำคัญ และการจัดงานกิจกรรมต่าง ๆ	เพื่อให้การจัดงานรัฐพิธีเป็นไปด้วยความเรียบร้อยสมพระเกียรติเพื่อให้ประชาชนได้มีส่วนร่วมและรำลึกถึงพระมหากรุณาธิคุณของพระมหากษัตริย์และพระบรมวงศานุวงศ์	การจัดงานหรือกิจกรรมในงานรัฐพิธีที่สำคัญของชาติ เช่น วันพ่อแห่งชาติ วันแม่แห่งชาติ วันปิยะมหาราช วันเฉลิมพระชนมพรรษา	๕๐,๐๐๐	๘๐,๐๐๐	๑๐๐,๐๐๐	๑๐๐,๐๐๐	๑๐๐,๐๐๐	จำนวนประชาชนที่เข้าร่วมกิจกรรม	เพื่อเทอดพระเกียรติและรำลึกถึงพระมหากรุณาธิคุณของพระมหากษัตริย์และพระบรมวงศานุวงศ์ ของประเทศไทย	สำนักปลัด

ที่	โครงการ	วัตถุประสงค์	เป้าหมาย (ผลผลิตของโครงการ)	งบประมาณ					ตัวชี้วัด (KPI)	ผลที่คาดว่าจะได้รับ	หน่วยงาน รับผิดชอบหลัก
				๒๕๖๖ (บาท)	๒๕๖๗ (บาท)	๒๕๖๘ (บาท)	๒๕๖๙ (บาท)	๒๕๗๐ (บาท)			
๙	โครงการประชามหมู่บ้าน เพื่อจัดทำแผนพัฒนาท้องถิ่น และแผนพัฒนาหมู่บ้าน	เพื่อจัดประชุมประชามหมู่บ้าน ในการ จัดทำแผนพัฒนาหมู่บ้านและแผนพัฒนา ท้องถิ่นของเทศบาลตำบลยี่หว้า	จัดประชุมประชามหมู่บ้าน/ตำบล เพื่อชี้แจงการจัดทำแผนพัฒนาท้องถิ่น และแผนพัฒนาหมู่บ้าน ให้กับประชาชน ในเขตเทศบาลตำบลยี่หว้า จำนวน ๑๔ หมู่บ้าน	๓,๐๐๐	๓,๐๐๐	๓,๐๐๐	๓,๐๐๐	๓,๐๐๐	ได้แผนพัฒนา ท้องถิ่น ที่ประชาชน มีส่วนร่วม	ประชามมีความรู้ความเข้าใจใน การทำแผนพัฒนาท้องถิ่นและได้ แผนพัฒนาท้องถิ่นและแผนพัฒนา หมู่บ้านที่มาจากความร่วมมือ ของประชาชนมีคุณภาพมากขึ้น	สำนักปลัด
๑๐	โครงการจัดทำแผนพัฒนาท้องถิ่น	เพื่อจัดทำแผนพัฒนาท้องถิ่น ให้เป็น ไปตามระเบียบกระทรวงมหาดไทย ว่าด้วย การจัดทำแผนพัฒนาท้องถิ่น พ.ศ. ๒๕๔๘ และที่แก้ไขเพิ่มเติมถึง (ฉบับที่ ๓) พ.ศ. ๒๕๖๑	ดำเนินการจัดทำ/ทบทวน/เพิ่มเติม เปลี่ยนแปลง แผนพัฒนาท้องถิ่นของ เทศบาลตำบลยี่หว้า (พ.ศ.๒๕๖๖ - ๒๕๗๐)	๗,๐๐๐	๑๐,๐๐๐	๑๐,๐๐๐	๑๐,๐๐๐	๑๐,๐๐๐	แผนพัฒนาท้องถิ่น แล้วเสร็จตาม ระเบียบ	ได้แผนพัฒนาท้องถิ่นท้องถิ่นของ เทศบาลตำบลยี่หว้า ตามระเบียบ กระทรวงมหาดไทย	สำนักปลัด
๑๑	โครงการฝึกอบรมการจัดทำ แผนพัฒนาท้องถิ่นและแผน พัฒนาหมู่บ้าน	เพื่อสร้างความเข้าใจให้ประชาม ตำบลยี่หว้า คณะกรรมการแผนพัฒนา คณะกรรมการหมู่บ้าน ในการจัดทำแผน พัฒนาท้องถิ่น	จัดฝึกอบรมการทำแผนพัฒนาท้องถิ่น และแผนพัฒนาหมู่บ้าน ให้กับคณะกรรมการ การพัฒนาเทศบาลตำบลยี่หว้า คณะกรรมการประชามตำบลยี่หว้า คณะกรรมการหมู่บ้านในเขตเทศบาล ตำบลยี่หว้าทุกหมู่บ้าน รวมจำนวน ๕๐ คน	๑๐,๐๐๐	๑๐,๐๐๐	๑๐,๐๐๐	๑๐,๐๐๐	๑๐,๐๐๐	จำนวน ผู้ที่เข้าร่วม ฝึกอบรม	คณะกรรมการพัฒนาเทศบาล คณะกรรมการหมู่บ้าน และ ประชามตำบล มีความรู้และ เข้าใจในการทำแผนพัฒนาท้องถิ่น และแผนพัฒนาหมู่บ้านมากยิ่งขึ้น	สำนักปลัด
๑๒	โครงการพัฒนาการให้บริการประชาชน แบบเชิงรุก	เพื่อกระตุ้นและสร้างความเข้าใจให้แก่ ประชาชนในการชำระภาษี และเป็นการ อำนวยความสะดวกให้แก่ประชาชนในการ ชำระภาษี ลดขั้นตอนและประหยัดเวลา ในการเดินทางมาชำระภาษีของประชาชน	จัดกิจกรรมรณรงค์และประชาสัมพันธ์ การชำระภาษี โดยการจัดทำเอกสาร ประชาสัมพันธ์ การจัดรณรงค์ประ ชาสัมพันธ์ เคลื่อนที่ จัดทำบาร์โค้ด ให้ประชาชนในเขตเทศบาลตำบลยี่หว้า	๕๐,๐๐๐	๕๐,๐๐๐	๕๐,๐๐๐	๕๐,๐๐๐	๕๐,๐๐๐	จำนวนอัตรา การเก็บภาษี ที่เพิ่มขึ้น	ผู้ชำระภาษีมีความเข้าใจในการ ชำระภาษีและเก็บภาษีได้เพิ่มขึ้น ประชาชนได้รับความสะดวกและ รวดเร็ว เทศบาลมีรายได้จากการ จัดเก็บภาษีเพิ่มขึ้น	กองคลัง
๑๓	โครงการปรับปรุงข้อมูลแผนที่ภาษีและ ทะเบียนทรัพย์สิน	เพื่อปรับปรุงระบบแผนที่ภาษีให้มีความ พร้อมและมีประสิทธิภาพในการจัดเก็บ ภาษีเพิ่มขึ้น และเป็นข้อมูลเป็นปัจจุบัน	ปรับปรุงระบบแผนที่ภาษีให้มีความ ทันสมัยและพร้อมในการใช้สำรวจ ข้อมูลของผู้เสียภาษีในเขตเทศบาล ตำบลยี่หว้า	๔๐,๐๐๐	๔๐,๐๐๐	๔๐,๐๐๐	๔๐,๐๐๐	๔๐,๐๐๐	จำนวนอัตรา การเก็บภาษี ที่เพิ่มขึ้น	การจัดเก็บภาษีมีประสิทธิภาพ เพิ่มขึ้น เทศบาลตำบลยี่หว้า มี รายได้จากการจัดเก็บภาษีเพิ่มขึ้น	กองคลัง

ที่	โครงการ	วัตถุประสงค์	เป้าหมาย (ผลผลิตของโครงการ)	งบประมาณ					ตัวชี้วัด (KPI)	ผลที่คาดว่าจะได้รับ	หน่วยงาน รับผิดชอบหลัก
				๒๕๖๖ (บาท)	๒๕๖๗ (บาท)	๒๕๖๘ (บาท)	๒๕๖๙ (บาท)	๒๕๗๐ (บาท)			
๑๔	โครงการจัดการเลือกตั้ง	เพื่อจัดการการเลือกตั้งคณะผู้บริหารหรือสมาชิกสภาเทศบาล กรณีแทนตำแหน่งที่ว่าง ยุบสภา หรือกรณี กกต.สั่งให้มีการเลือกตั้งใหม่	จัดการเลือกตั้งนายกเทศมนตรี หรือสมาชิกสภาเทศบาล ในกรณีแทนตำแหน่งที่ว่าง ยุบสภา หรือกรณี กกต.สั่งให้มีการเลือกตั้งใหม่	๒๐,๐๐๐	๒๐,๐๐๐	๑,๕๐๐,๐๐๐	๒๐,๐๐๐	๒๐,๐๐๐	การจัดการเลือกตั้งแล้วเสร็จ	ได้จัดการเลือกตั้งและมีคณะผู้บริหารพร้อมสมาชิกสภาที่มาจากการเลือกตั้งของประชาชน	สำนักปลัด
๑๕	โครงการกายย่องและเผยแพร่เกียรติคุณ "พ่อตัวอย่าง"	เพื่อเป็นกการยกย่องและเผยแพร่เกียรติคุณพ่อตัวอย่าง ในเขตเทศบาลตำบลยูหว่า	จัดกิจกรรมการยกย่องและเผยแพร่เกียรติคุณพ่อตัวอย่างในเขตเทศบาลตำบลยูหว่า โดยการมอบเกียรติบัตรให้พ่อตัวอย่าง ในวันพ่อแห่งชาติ จำนวน ๑๔ คน ปีละ ๑ ครั้ง	๒๐,๐๐๐	๒๐,๐๐๐	๒๐,๐๐๐	๒๐,๐๐๐	๒๐,๐๐๐	จัดกิจกรรมพ่อตัวอย่าง ปีละ ๑ ครั้ง	ได้ยกย่องและเผยแพร่เกียรติคุณ "พ่อตัวอย่าง" ในเขตเทศบาลตำบลยูหว่า	สำนักปลัด
๑๖	โครงการกายย่องและเผยแพร่เกียรติคุณ "แม่ดีเด่น"	เพื่อเป็นการยกย่องและเผยแพร่เกียรติคุณแม่ดีเด่น ในเขตเทศบาลตำบลยูหว่า	จัดกิจกรรมการยกย่องและเผยแพร่เกียรติคุณแม่ดีเด่นในเขตเทศบาลตำบลยูหว่า โดยการมอบเกียรติบัตรให้แม่ดีเด่น ในวันแม่แห่งชาติ จำนวน ๑๔ คน ปีละ ๑ ครั้ง	๒๐,๐๐๐	๒๐,๐๐๐	๒๐,๐๐๐	๒๐,๐๐๐	๒๐,๐๐๐	จัดกิจกรรมแม่ดีเด่น ปีละ ๑ ครั้ง	ได้ยกย่องและเผยแพร่เกียรติคุณ "แม่ดีเด่น" ในเขตเทศบาลตำบลยูหว่า	สำนักปลัด
๑๗	โครงการสนับสนุนการจัดงานรัฐพิธีอำเภอสันป่าตอง	เพื่อสนับสนุนการจัดงานรัฐพิธี และกิจกรรมของอำเภอสันป่าตอง	อุดหนุนจัดงานรัฐพิธีต่าง ๆ ในอำเภอสันป่าตองพร้อมประชาชนทุกภาคส่วน	๑๐,๐๐๐	๑๐,๐๐๐	๑๐,๐๐๐	๑๐,๐๐๐	๑๐,๐๐๐	จำนวนประชาชนที่เข้าร่วมกิจกรรม	พลกนิกร ได้แสดงความจงรักภักดีต่อสถาบันพระมหากษัตริย์	อำเภอ สันป่าตอง
๑๘	โครงการบริหารจัดการศูนย์ปฏิบัติการร่วมในการช่วยเหลือประชาชนขององค์กรปกครองส่วนท้องถิ่น	เพื่อเผยแพร่ข้อมูลข่าวสารหลักเกณฑ์และวิธีการในการช่วยเหลือประชาชน รวบรวมข้อมูลปัญหาความต้องการของประชาชน และเป็นศูนย์ประชาสัมพันธ์ผลการดำเนินงานการช่วยเหลือประชาชนของอำเภอสันป่าตอง	อุดหนุนศูนย์ปฏิบัติการร่วมในการช่วยเหลือประชาชนขององค์กรปกครองส่วนท้องถิ่น ให้แก่องค์กรปกครองส่วนท้องถิ่น ในเขตอำเภอสันป่าตอง	๒๗,๐๐๐	๒๗,๐๐๐	๒๗,๐๐๐	๒๗,๐๐๐	๒๗,๐๐๐	อุดหนุนองค์กรปกครองส่วนท้องถิ่น ในเขตอำเภอสันป่าตอง ปีละ ๑ แห่ง	ศูนย์ปฏิบัติการร่วมในการช่วยเหลือประชาชนขององค์กรปกครองส่วนท้องถิ่นในอำเภอสันป่าตอง มีการปฏิบัติงานที่มีประสิทธิภาพมากขึ้น	องค์กรปกครองส่วนท้องถิ่นในอำเภอสันป่าตอง
๑๙	โครงการอบรมหลักสูตรนักทรัพยากรบุคคล	เพื่อพัฒนาองค์ความรู้ให้กับพนักงานเทศบาล ให้สามารถปฏิบัติงานตามตำแหน่งหน้าที่ได้อย่างมีประสิทธิภาพ	จัดส่งนักทรัพยากรบุคคล เข้ารับการศึกษาดูงานตามหลักสูตร ณ สถาบันพัฒนาบุคลากรท้องถิ่น	๓๔,๐๐๐	๓๔,๐๐๐				จำนวนนักทรัพยากรบุคคลที่ผ่านการอบรม	นักทรัพยากรบุคคลสามารถนำความรู้มาใช้ในการปฏิบัติงานได้อย่างมีประสิทธิภาพมากขึ้น	สำนักปลัด

ที่	โครงการ	วัตถุประสงค์	เป้าหมาย (ผลผลิตของโครงการ)	งบประมาณ					ตัวชี้วัด (KPI)	ผลที่คาดว่าจะได้รับ	หน่วยงาน รับผิดชอบหลัก
				๒๕๖๖ (บาท)	๒๕๖๗ (บาท)	๒๕๖๘ (บาท)	๒๕๖๙ (บาท)	๒๕๗๐ (บาท)			
๒๐	โครงการอบรมหลักสูตรนักวิชาการ เกษตร	เพื่อพัฒนาองค์ความรู้ให้กับพนักงาน เทศบาล ให้สามารถปฏิบัติงานตามตำแหน่ง หน้าที่ได้อย่างมีประสิทธิภาพ	จัดส่งนักวิชาการเกษตร เข้ารับการ ศึกษาอบรมตามหลักสูตร ณ สถาบัน พัฒนาบุคลากรท้องถิ่น	๓๔,๕๐๐					จำนวนนัก วิชาการเกษตร ที่ผ่านการอบรม	นักวิชาการเกษตรสามารถนำ ความรู้มาใช้ในการปฏิบัติงานได้ อย่างมีประสิทธิภาพมากขึ้น	สำนักปลัด
๒๑	โครงการยกย่องเชิดชูเกียรติให้กับ พนักงานเจ้าหน้าที่	เพื่อส่งเสริมและพัฒนาให้พนักงานมีความ ประพฤติตนเป็นแบบอย่างที่ดีและอุทิศตน เพื่อประโยชน์แก่ท้องถิ่นและองค์กร เพื่อเชิดชูเกียรติให้กับพนักงานเจ้าหน้าที่ ที่ทุ่มประโยชน์ให้กับราชการ เป็นการสร้าง ขวัญและกำลังใจให้แก่พนักงาน ลูกจ้าง ประจำและพนักงานจ้าง	จัดกิจกรรมมอบใบประกาศเกียรติคุณ ให้แก่พนักงานที่สมควรได้รับการยกย่อง ในวันท้องถิ่นไทยและวันเกษียณอายุ ราชการ	๕,๐๐๐	๕,๐๐๐	๕,๐๐๐	๕,๐๐๐	๕,๐๐๐	มอบใบประกาศ เกียรติคุณให้กับ พนักงาน ลูกจ้างประจำ พนักงานจ้าง ปีละ ๒ ครั้ง	พนักงานเจ้าหน้าที่มีขวัญและ กำลังใจในการปฏิบัติงาน และเกิด จิตสำนึก มีคุณธรรมจริยธรรม และความซื่อสัตย์ในการปฏิบัติ ราชการ	สำนักปลัด



## รายละเอียดโครงการพัฒนา

แผนพัฒนาท้องถิ่น (พ.ศ.๒๕๖๑ - ๒๕๖๕)

เทศบาลตำบลยูหว่า อำเภอสันป่าตอง จังหวัดเชียงใหม่

ก. ยุทธศาสตร์จังหวัดที่ ๕ การเสริมสร้างสังคมคุณภาพ ความมั่นคง ปลอดภัย และความสงบสุขของประชาชนตามแนวทางปรัชญาเศรษฐกิจพอเพียง

ข. ยุทธศาสตร์การพัฒนาขององค์กรปกครองส่วนท้องถิ่นในเขตจังหวัดที่ ๗ ยุทธศาสตร์ด้านการบริหารจัดการบ้านเมืองที่ดี

ค. ยุทธศาสตร์การพัฒนาของเทศบาลตำบลยูหว่า ยุทธศาสตร์ที่ ๗. ยุทธศาสตร์การพัฒนาด้านการเมืองการบริหารจัดการที่ดี

## ๗.๒ แผนงานสร้างความเข้มแข็งของชุมชน

ที่	โครงการ	วัตถุประสงค์	เป้าหมาย (ผลผลิตของโครงการ)	งบประมาณ					ตัวชี้วัด (KPI)	ผลที่คาดว่าจะได้รับ	หน่วยงาน รับผิดชอบ
				๒๕๖๖ (บาท)	๒๕๖๗ (บาท)	๒๕๖๘ (บาท)	๒๕๖๙ (บาท)	๒๕๗๐ (บาท)			
๑	โครงการฝึกอบรมพัฒนาศักยภาพคณะกรรมการหมู่บ้าน กบการมีส่วนร่วมในการพัฒนาท้องถิ่น	เพื่อพัฒนาศักยภาพและเพิ่มประสิทธิภาพในการทำงานของคณะกรรมการหมู่บ้านในเขตเทศบาลตำบลยูหว่า ในการส่งเสริมการมีส่วนร่วมในการพัฒนาท้องถิ่น	จัดอบรมและทัศนศึกษาดูงานของคณะกรรมการหมู่บ้านในเขตเทศบาลตำบลยูหว่า จำนวน ๔๐ คน โดยได้อบรมความรู้เกี่ยวกับการมีส่วนร่วมในการพัฒนาท้องถิ่น การศึกษาดูงานในแหล่งเรียนรู้ต่าง ๆ เกี่ยวกับการพัฒนาท้องถิ่นในด้านต่าง ๆ เพื่อนำมาปรับใช้ในพื้นที่ของเทศบาลตำบลยูหว่าได้	๑๕๐,๐๐๐	๒๑๕,๐๐๐	๒๑๕,๐๐๐	๒๑๕,๐๐๐	๒๑๕,๐๐๐	จำนวนผู้เข้ารับการอบรม	คณะกรรมการหมู่บ้านได้เรียนรู้และได้รับประสบการณ์ใหม่ ๆ จากแหล่งเรียนรู้และสถานที่ศึกษาดูงานและสามารถนำมาปรับใช้ในในพื้นที่ได้และมีส่วนร่วมในการพัฒนาเทศบาลตำบลยูหว่ามากขึ้น	สำนักปลัด

**รายละเอียดโครงการพัฒนา**  
**แผนพัฒนาท้องถิ่น (พ.ศ.๒๕๖๖ - ๒๕๗๐)**  
**สำหรับ โครงการที่เกี่วข้องขององค์กรปกครองส่วนท้องถิ่น**  
**เทศบาลตำบลยุหว่า อำเภอสันป่าตอง จังหวัดเชียงใหม่**

ก. ยุทธศาสตร์จังหวัดที่ ๓ การส่งเสริมการค้า การลงทุน บนฐานเศรษฐกิจสร้างสรรค์ และการพัฒนาบริการสุขภาพ

ข. ยุทธศาสตร์การพัฒนาขององค์กรปกครองส่วนท้องถิ่นในเขตจังหวัด ที่ ๒ ยุทธศาสตร์ด้านโครงสร้างพื้นฐาน สาธารณูปโภค และแหล่งน้ำ

ค. ยุทธศาสตร์การพัฒนาของเทศบาลตำบลยุหว่า ยุทธศาสตร์ที่ ๑. ยุทธศาสตร์การพัฒนาด้านโครงสร้างพื้นฐาน

**๑.๑ แผนงานอุตสาหกรรมและการโยธา**

ที่	โครงการ	วัตถุประสงค์	เป้าหมาย (ผลผลิตของโครงการ)	งบประมาณ					ตัวชี้วัด (KPI)	ผลที่คาดว่าจะได้รับ	หน่วยงาน รับผิดชอบ	
				๒๕๖๖ (บาท)	๒๕๖๗ (บาท)	๒๕๖๘ (บาท)	๒๕๖๙ (บาท)	๒๕๗๐ (บาท)				
๑	ก่อสร้างอาคารโครงสร้างเหล็ก (เดิม) สนามกีฬา บ้านกลาง หมู่ที่ ๒ ตำบลยุหว่า อำเภอสันป่าตอง จังหวัดเชียงใหม่	เพื่อใช้เป็นสถานที่จัดกิจกรรมต่าง ๆ ของหมู่บ้าน เช่น การแข่งขันกีฬา การออกกำลังกาย การอบรม การประชุม เป็นต้น	ก่อสร้างอาคารโครงสร้างเหล็ก (เดิม) สนามกีฬา บ้านกลาง หมู่ที่ ๒ ตำบลยุหว่า อำเภอสันป่าตอง จังหวัดเชียงใหม่ ขนาดกว้าง ๑๕.๐๐ เมตร ยาว ๑๘.๐๐ เมตร พื้นที่ดำเนินการรวม ๒๗๐ ตารางเมตร พร้อมติดตั้งเครื่องออกกำลังกาย จำนวน ๒๐ ชุด จำนวน ๑ แห่ง	๑,๓๖๒,๐๐๐						จำนวนอาคาร ก่อสร้างแล้วเสร็จ	หมู่บ้านมีสถานที่สำหรับ ใช้จัดกิจกรรมต่าง ๆ ได้อย่างสะดวก ปลอดภัย	กองช่าง อบจ.เชียงใหม่ กรมส่งเสริมฯ หน่วยงานอื่น ๆ
๒	ปรับปรุงซ่อมแซมผิวจราจร โดยการ เสริมผิวลาดยางแอสฟัลต์คอกกรีต (โอเวอร์เลย์) พร้อมขยายปีกจราจร เชื่อมทาง ถนนสายหลักบ้านหนองสะเรียม (ถนนสายหลัก ๒) เชื่อมถนนซอย ๑๗ หมู่ที่ ๑๕ บ้านหนองสะเรียม ตำบลยุหว่า อำเภอสันป่าตอง จังหวัดเชียงใหม่	เพื่อการคมนาคมในหมู่บ้าน สะดวกรวดเร็วและปลอดภัย	ปรับปรุงซ่อมแซมผิวจราจร โดยการ เสริมผิวลาดยางแอสฟัลต์คอกกรีต (โอเวอร์เลย์) พร้อมขยายปีกจราจร เชื่อมทาง รหัสทางหลวงท้องถิ่น ชม.ถ. ๑๘๐ - ๐๑๒ ขนาดกว้าง ๔.๐๐ เมตร ยาว ๘๙๓.๐๐ เมตร หนา ๐.๐๕ เมตร พื้นที่เสริมขยายปีกจราจร รวม ๒๔.๔๐ ตารางเมตร พื้นที่ดำเนินการรวม ๓,๕๙๖.๔๐ ตารางเมตร จำนวน ๑ แห่ง	๑,๕๖๓,๐๐๐						จำนวนระยะทางที่ ก่อสร้างแล้วเสร็จ	ประชาชนเดินทางไปมา สะดวก รวดเร็ว และ ปลอดภัย	กองช่าง อบจ.เชียงใหม่ กรมส่งเสริมฯ หน่วยงานอื่น ๆ

ที่	โครงการ	วัตถุประสงค์	เป้าหมาย (ผลผลิตของโครงการ)	งบประมาณ					ตัวชี้วัด (KPI)	ผลที่คาดว่าจะได้รับ	หน่วยงาน รับผิดชอบ
				๒๕๖๖ (บาท)	๒๕๖๗ (บาท)	๒๕๖๘ (บาท)	๒๕๖๙ (บาท)	๒๕๗๐ (บาท)			
๓	ปรับปรุงผิวจราจรโดยการเสริมผิวลาดยางแอสฟัลท์ติกคอนกรีต (โอเวอร์เลย์) ถนนสายหลักในหมู่บ้านคอนตัน หมู่ที่ ๑๒ เชื่อมบ้านสันป่าตอง หมู่ที่ ๑ ตำบลยุหว่า อำเภอสันป่าตอง จังหวัดเชียงใหม่	เพื่อการคมนาคมในหมู่บ้านมีความสะดวกรวดเร็วและปลอดภัย	ปรับปรุงผิวจราจรโดยการเสริมผิวลาดยางแอสฟัลท์ติกคอนกรีต (โอเวอร์เลย์) ถนนสายหลักในหมู่บ้านคอนตัน หมู่ที่ ๑๒ เชื่อมบ้านสันป่าตอง หมู่ที่ ๑ ตำบลยุหว่า ขนาดกว้าง ๔.๐๐ เมตร ยาว ๑,๒๗๕.๐๐ เมตร หนา ๐.๐๕ เมตร พื้นที่ดำเนินการรวม ๕,๑๐๐ ตารางเมตร จำนวน ๑ แห่ง	๒,๐๔๐,๐๐๐					จำนวนระยะทางที่ก่อสร้างแล้วเสร็จ	ประชาชนเดินทางไปมาสะดวกรวดเร็วปลอดภัย	กองช่าง อบจ.เชียงใหม่ กรมส่งเสริมฯ หน่วยงานอื่น ๆ
๔	ก่อสร้างถนนคอนกรีตเสริมเหล็กชนิดมีไหล่ทาง ถนนซอย ๓ บ้านหนองสะเรียม หมู่ที่ ๑๕ ตำบลยุหว่า เขตเทศบาลตำบลยุหว่า อำเภอสันป่าตอง จังหวัดเชียงใหม่ เชื่อมบ้านทุ่งฟ้าบด หมู่ที่ ๕ ตำบลมะขามหลวง เขตเทศบาลตำบลบ้านกลาง อำเภอสันป่าตอง จังหวัดเชียงใหม่	เพื่อการคมนาคมของประชาชนนักท่องเที่ยว พ่อค้า แม่ค้า มีความสะดวกรวดเร็วและปลอดภัย	ก่อสร้างถนนคอนกรีตเสริมเหล็กชนิดมีไหล่ทาง ขนาดกว้าง ๖.๐๐ เมตร ยาว ๒๕๐.๐๐ เมตร หนา ๐.๑๕ เมตร พื้นที่ดำเนินการไม่น้อยกว่า ๑,๕๐๐.๐๐ ตารางเมตร จำนวน ๑ แห่ง		๘๘๐,๐๐๐				จำนวนระยะทางที่ก่อสร้างแล้วเสร็จ	ประชาชนเดินทางไปมาสะดวกรวดเร็วปลอดภัย	อบจ.เชียงใหม่
๕	ก่อสร้างกำแพงกันดินตอนกรีตเสริมเหล็กลำเหมืองหลวง เลียบถนนสายบ้านกลาง หมู่ที่ ๒ เชื่อมบ้านหนองห้วย หมู่ที่ ๓ ตำบลยุหว่า อำเภอสันป่าตอง จังหวัดเชียงใหม่	เพื่อป้องกันถล่มพัง ถนนทรุดตัว และเพื่อขยายถนนเพื่อให้การคมนาคมมีความสะดวก รวดเร็วและปลอดภัย	ก่อสร้างกำแพงกันดินตอนกรีตเสริมเหล็กลำเหมืองหลวง เลียบถนนสายบ้านกลาง หมู่ที่ ๒ เชื่อมบ้านหนองห้วย หมู่ที่ ๓ ตำบลยุหว่า อำเภอสันป่าตอง จังหวัดเชียงใหม่ ขนาดฐานกว้าง ๑.๕๐ เมตร ยาว ๑,๐๖๒.๐๐ เมตร สูง ๒.๓๐ เมตร พร้อมราวกันตก จำนวน ๑ แห่ง		๑๑,๑๗๒,๐๐๐				จำนวนระยะทางที่ก่อสร้างแล้วเสร็จ	สามารถป้องกันถล่มพัง การทรุดตัวของถนน และเส้นทางคมนาคมมีความกว้างขึ้น การเดินทางมีความสะดวก รวดเร็วและปลอดภัย	กองช่าง อบจ.เชียงใหม่ กรมส่งเสริมฯ หน่วยงานอื่น ๆ

ที่	โครงการ	วัตถุประสงค์	เป้าหมาย (ผลผลิตของโครงการ)	งบประมาณ					ตัวชี้วัด (KPI)	ผลที่คาดว่าจะได้รับ	หน่วยงาน รับผิดชอบ	
				๒๕๖๖ (บาท)	๒๕๖๗ (บาท)	๒๕๖๘ (บาท)	๒๕๖๙ (บาท)	๒๕๗๐ (บาท)				
๖	ก่อสร้างถนนคอนกรีตเสริมเหล็กพร้อมติดตั้งชุดโคมไฟถนน/ชุดโคมไฟโซล่าเซลล์ ถนนสายหลัก ๒ (ซอยเลียบลำเหมืองเจ้าศรีหมื่น) บ้านอูเม็ง หมู่ที่ ๕ ตำบลยุหว่า อำเภอสันป่าตอง จังหวัดเชียงใหม่	เพื่อการคมนาคมในหมู่บ้านมีความสะดวกรวดเร็วและปลอดภัย	ก่อสร้างถนนคอนกรีตเสริมเหล็ก ถนนสายหลัก ๒ (ซอยเลียบลำเหมืองเจ้าศรีหมื่น) บ้านอูเม็ง หมู่ที่ ๕ จำนวน ๓ ช่วง ช่วงที่ ๑ ขนาดกว้าง ๓ เมตร ยาว ๓๙.๕๐ เมตร หนา ๐.๑๕ เมตร ช่วงที่ ๒ ขนาดกว้าง ๓.๐๐ เมตร ยาว ๑๐๐.๐๐ เมตร หนา ๐.๑๕ เมตร ช่วงที่ ๓ ขนาดกว้าง ๒.๕๐ เมตร ยาว ๖๒๕.๐๐ เมตร หนา ๐.๑๕ เมตร พร้อมติดตั้งชุดโคมไฟถนนโซล่าเซลล์แอลอีดี จำนวน ๕๐ ต้น		๑,๘๔๘,๐๐๐					จำนวนระยะทางที่ก่อสร้างแล้วเสร็จ	ประชาชนเดินทางไปมาสะดวกรวดเร็วปลอดภัย	กองช่าง อบจ.เชียงใหม่ กรมส่งเสริมฯ หน่วยงานอื่น ๆ
๗	ปรับปรุงซ่อมแซมผิวจราจรโดยการเสริมผิวลาดยางแอสฟัลท์ติกคอนกรีต (โอเวอร์เลย์) พร้อมเสริมขยายผิวและปีกจราจรเชื่อมทาง ถนนสายหลัก บ้านกัวแลหลวง หมู่ที่ ๔ เชื่อมถนนสายหลักบ้านกัวแลหลวง หมู่ที่ ๔ ตำบลยุหว่า เทศบาลตำบลยุหว่า อำเภอสันป่าตอง จังหวัดเชียงใหม่	เพื่อการคมนาคมในหมู่บ้านมีความสะดวกรวดเร็วและปลอดภัย	ปรับปรุงผิวจราจร โดยการเสริมผิวลาดยางแอสฟัลท์ติกคอนกรีต (โอเวอร์เลย์) พร้อมเสริมขยายปีกจราจรเชื่อมทาง ถนนสายหลักบ้านกัวแลหลวง หมู่ที่ ๔ เชื่อมถนนสายหลักบ้านกัวแลหลวง หมู่ที่ ๔ ตำบลยุหว่า รหัสทางหลวงท้องถิ่น ชม.ถ ๑๘๐ - ๑๑๑ ขนาดกว้าง ๔.๐๐ เมตร ยาว ๓๕๐.๐๐ เมตร หนา ๐.๐๕ เมตร พื้นที่เสริมขยายผิวและปีกจราจร ๙๖.๒๕ ตารางเมตร พื้นที่ดำเนินการรวม ๑,๔๙๖.๒๕ ตารางเมตร จำนวน ๑ แห่ง	๖๘๘,๐๐๐						จำนวนระยะทางที่ปรับปรุงแล้วเสร็จ	ประชาชนเดินทางไปมาสะดวกรวดเร็วปลอดภัย	กองช่าง อบจ.เชียงใหม่ กรมส่งเสริมฯ หน่วยงานอื่น ๆ
๘	ปรับปรุงซ่อมแซมผิวจราจรถนนแบบโอเวอร์เลย์ ถนนบ้านกลาง หมู่ที่ ๒ เขตเทศบาลตำบลยุหว่า เชื่อมบ้านกลาง หมู่ที่ ๒ เขตเทศบาลตำบลสันป่าตอง ตำบลยุหว่า อำเภอสันป่าตอง จังหวัดเชียงใหม่	เพื่อการคมนาคมในหมู่บ้านมีความสะดวกรวดเร็วและปลอดภัย	ปรับปรุงซ่อมแซมผิวถนนแบบโอเวอร์เลย์ ช่วงที่ ๑ ขนาดกว้าง ๕.๐๐ เมตร ยาว ๑๖๐.๐๐ เมตร หนา ๐.๐๕ เมตร ช่วงที่ ๒ ขนาดกว้าง ๔.๐๐ เมตร ยาว ๑,๑๑๐.๐๐ เมตร หนา ๐.๐๕ เมตร ช่วงที่ ๓ ขนาดกว้าง ๕.๐๐ เมตร ยาว ๑๖๗.๐๐ เมตร หนา ๐.๐๕ เมตร จำนวน ๑ แห่ง		๑,๙๗๕,๐๐๐					จำนวนระยะทางที่ก่อสร้างแล้วเสร็จ	ประชาชนเดินทางไปมาสะดวก รวดเร็ว และปลอดภัย	กองช่าง อบจ.เชียงใหม่ กรมส่งเสริมฯ หน่วยงานอื่น ๆ

ที่	โครงการ	วัตถุประสงค์	เป้าหมาย (ผลผลิตของโครงการ)	งบประมาณ					ตัวชี้วัด (KPI)	ผลที่คาดว่าจะได้รับ	หน่วยงาน รับผิดชอบ
				๒๕๖๖ (บาท)	๒๕๖๗ (บาท)	๒๕๖๘ (บาท)	๒๕๖๙ (บาท)	๒๕๗๐ (บาท)			
๙	ปรับปรุงผิวจราจรโดยการเสริมผิวลาดยางแอสฟัลท์ติกคอนกรีต (โอเวอร์เลย์) พร้อมขยายปีกจราจรเชื่อมทางรหัสทางหลวงท้องถิ่น ชม.ถ ๑๘๐ - ๐๒๑ ถนนสายหลัก บ้านใหม่ม่วงก้อน หมู่ที่ ๗ เชื่อมถนนบ้านดอนตัน หมู่ที่ ๑๒ ตำบลยุหว่า และเชื่อมบ้านกัวแลน้อย หมู่ที่ ๑๐ เขตเทศบาลตำบลบ้านแม อำเภอสันป่าตอง จังหวัดเชียงใหม่	เพื่อการคมนาคมระหว่างหมู่บ้าน มีความสะดวกรวดเร็วและปลอดภัย	ปรับปรุงผิวจราจร โดยการเสริมผิวลาดยางแอสฟัลท์ติกคอนกรีต (โอเวอร์เลย์) ถนนสายหลัก บ้านใหม่ม่วงก้อน หมู่ที่ ๗ เชื่อมบ้านดอนตัน หมู่ที่ ๑๒ ตำบลยุหว่า และเชื่อมบ้านกัวแลน้อย หมู่ที่ ๑๐ เขตเทศบาลตำบลบ้านแม จำนวน ๒ ช่วง ช่วงที่ ๑ ขนาดกว้าง ๔.๐๐ เมตร ยาว ๗๒.๐๐ เมตร หนา ๐.๐๕ เมตร ช่วงที่ ๒ ขนาดกว้าง ๕.๕๐ เมตร ยาว ๑๕๒.๐๐ เมตร หนา ๐.๐๕ เมตร พื้นที่ขยายปีกจราจร ๑๑.๘๐ ตารางเมตร พื้นที่ดำเนินการรวม ๑,๑๓๕.๐๐ ตารางเมตร จำนวน ๑ แห่ง	๔๙๗,๐๐๐					จำนวนระยะทางที่ปรับปรุงแล้วเสร็จ	ประชาชนเดินทางไปมาสะดวกรวดเร็วปลอดภัย	กองช่าง อบจ.เชียงใหม่ กรมส่งเสริมฯ หน่วยงานอื่น ๆ
๑๐	ขุดเจาะบ่อบาดาล บ้านอุเม็ง หมู่ที่ ๕ ตำบลยุหว่า อำเภอสันป่าตอง จังหวัดเชียงใหม่	เพื่อให้ประชาชนมีแหล่งน้ำสำหรับการอุปโภคและบริโภค	ขุดเจาะบ่อบาดาล บ้านอุเม็ง หมู่ที่ ๕ ตำบลยุหว่า ขนาดท่อเส้นผ่าศูนย์กลางไม่น้อยกว่า ๖ นิ้ว ลึกไม่น้อยกว่า ๑๒๐ เมตร จำนวน ๑ แห่ง		๗๐๐,๐๐๐				จำนวนบ่อบาดาลที่ขุดเจาะแล้วเสร็จ	ประชาชนมีน้ำแหล่งน้ำที่สะอาดปลอดภัยเพียงพอต่อการอุปโภคบริโภค	กองช่าง อบจ.เชียงใหม่ กรมส่งเสริมฯ หน่วยงานอื่น ๆ
๑๑	ขุดเจาะบ่อบาดาล บ้านหนองบึง หมู่ที่ ๖ ตำบลยุหว่า อำเภอสันป่าตอง จังหวัดเชียงใหม่	เพื่อให้ประชาชนมีแหล่งน้ำสำหรับการอุปโภคและบริโภค	ขุดเจาะบ่อบาดาล บ้านหนองบึง หมู่ที่ ๖ ตำบลยุหว่า ขนาดท่อเส้นผ่าศูนย์กลางไม่น้อยกว่า ๖ นิ้ว ลึกไม่น้อยกว่า ๑๒๐ เมตร จำนวน ๑ แห่ง		๗๐๐,๐๐๐				จำนวนบ่อบาดาลที่ขุดเจาะแล้วเสร็จ	ประชาชนมีน้ำแหล่งน้ำที่สะอาดปลอดภัยเพียงพอต่อการอุปโภคบริโภค	กองช่าง อบจ.เชียงใหม่ กรมส่งเสริมฯ หน่วยงานอื่น ๆ
๑๒	ขุดเจาะบ่อบาดาล บ้านหนองพันเงิน หมู่ที่ ๑๓ ตำบลยุหว่า อำเภอสันป่าตอง จังหวัดเชียงใหม่	เพื่อให้ประชาชนมีแหล่งน้ำสำหรับการอุปโภคและบริโภค	ขุดเจาะบ่อบาดาล บ้านหนองพันเงิน หมู่ที่ ๑๓ ตำบลยุหว่า อำเภอสันป่าตอง ขนาดท่อเส้นผ่าศูนย์กลางไม่น้อยกว่า ๖ นิ้ว ลึกไม่น้อยกว่า ๒๕๐ เมตร จำนวน ๑ แห่ง		๗๐๐,๐๐๐				จำนวนบ่อบาดาลที่ขุดเจาะแล้วเสร็จ	ประชาชนมีแหล่งน้ำที่สะอาดปลอดภัยเพียงพอต่อการอุปโภคบริโภค	กองช่าง อบจ.เชียงใหม่ กรมส่งเสริมฯ หน่วยงานอื่น ๆ

ที่	โครงการ	วัตถุประสงค์	เป้าหมาย (ผลผลิตของโครงการ)	งบประมาณ					ตัวชี้วัด (KPI)	ผลที่คาดว่าจะได้รับ	หน่วยงาน รับผิดชอบ
				๒๕๖๖ (บาท)	๒๕๖๗ (บาท)	๒๕๖๘ (บาท)	๒๕๖๙ (บาท)	๒๕๗๐ (บาท)			
๑๓	ชุดเจาะบ่อบาดาล บ้านสันป่าตองใต้ - มะจำโรง หมู่ที่ ๑๔ ตำบลยุหว่า อำเภอสันป่าตอง จังหวัดเชียงใหม่	เพื่อให้ประชาชนมีแหล่งน้ำสำหรับการอุปโภคและบริโภค	ชุดเจาะบ่อบาดาล บ้านสันป่าตองใต้ - มะจำโรง หมู่ที่ ๑๔ ตำบลยุหว่า ขนาดท่อเส้นผ่าศูนย์กลางไม่น้อยกว่า ๖ นิ้ว ลึกไม่น้อยกว่า ๒๐๐ เมตร จำนวน ๑ แห่ง		๖๐๐,๐๐๐				จำนวนบ่อบาดาล ที่ชุดเจาะแล้วเสร็จ	ประชาชนมีแหล่งน้ำ ที่สะอาดปลอดภัยเพียงพอ ต่อการอุปโภคบริโภค	กองช่าง อบจ.เชียงใหม่ กรมส่งเสริมฯ หน่วยงานอื่น ๆ
๑๔	ก่อสร้างระบบประปาขนาดใหญ่ บ้านดอนตัน หมู่ที่ ๑๒ ตำบลยุหว่า อำเภอสันป่าตอง จังหวัดเชียงใหม่	เพื่อให้ประชาชนมีน้ำสะอาดสำหรับการอุปโภคและบริโภคที่เพียงพอ	ก่อสร้างระบบประปาขนาดใหญ่ บ้านดอนตัน หมู่ที่ ๑๒ ตำบลยุหว่า อำเภอสันป่าตอง จังหวัดเชียงใหม่ จำนวน ๑ แห่ง		๓,๕๐๐,๐๐๐				จำนวนระบบประปา หมู่บ้านขนาดใหญ่ ที่ก่อสร้างแล้วเสร็จ	ได้ระบบประปามูลค่า ขนาดใหญ่ ที่สามารถผลิต น้ำประปาสำหรับการ อุปโภคและบริโภคที่เพียงพอ ต่อความต้องการได้	กองช่าง อบจ.เชียงใหม่ กรมส่งเสริมฯ หน่วยงานอื่น ๆ
๑๕	โครงการปรับปรุงซ่อมแซมผิวจราจร คอนกรีต โดยการเสริมผิวลาดยาง แอสฟัลท์ติกคอนกรีต (โอเวอร์เลย์) รหัสทางหลวงท้องถิ่น ขม.ถ. ๑๘๐ - ๐๒๗ ถนนสายหลักบ้านร้อง หมู่ที่ ๘ เชื่อมบ้านสันป่าตอง หมู่ที่ ๑ ตำบลยุหว่า อำเภอสันป่าตอง จังหวัดเชียงใหม่ เทศบาลตำบลยุหว่า	เพื่อให้การคมนาคมในหมู่บ้าน มีความสะดวก รวดเร็วและ ปลอดภัย	ปรับปรุงซ่อมแซมผิวจราจรคอนกรีต โดยการเสริมผิวลาดยางแอสฟัลท์ติกคอนกรีต (โอเวอร์เลย์) รหัสทางหลวงท้องถิ่น ขม.ถ. ๑๘๐ - ๐๒๗ ถนนสายหลักบ้านร้อง หมู่ที่ ๘ เชื่อมบ้านสันป่าตอง หมู่ที่ ๑ ตำบลยุหว่า อำเภอสันป่าตอง จังหวัดเชียงใหม่ ขนาดกว้าง ๔.๐๐ เมตร ยาว ๗๒๓.๐๐ เมตร หนา ๐.๑๕ เมตร พื้นที่ดำเนินการรวม ๒,๘๙๒.๐๐ ตารางเมตร จำนวน ๑ แห่ง		๑,๓๑๑,๐๐๐				จำนวนระยะทางที่ ก่อสร้างแล้วเสร็จ	ประชาชนเดินทางไปมา สะดวก รวดเร็ว และ ปลอดภัย	กองช่าง อบจ.เชียงใหม่ กรมส่งเสริมฯ หน่วยงานอื่น ๆ
๑๖	โครงการก่อสร้างกำแพงกันดินคอนกรีต เสริมเหล็ก ลำเหมืองสาธารณะประโยชน์ เลียบบนสายหลัก ๑ บ้านกลาง หมู่ที่ ๒ เขตเทศบาลตำบลยุหว่า เชื่อมบ้านกลาง หมู่ที่ ๒ เขตเทศบาลสันป่าตอง ตำบลยุหว่า อำเภอสันป่าตอง จังหวัดเชียงใหม่	เพื่อป้องกันตลิ่งพัง ถนนทรุดตัว และ เพื่อขยายถนนเพื่อการคมนาคม มีความสะดวก รวดเร็วและปลอดภัย	ก่อสร้างกำแพงกันดินคอนกรีตเสริมเหล็ก ลำเหมืองสาธารณะเลียบบนสายหลัก ๑ บ้านกลาง หมู่ที่ ๒ ตำบลยุหว่า ขนาดฐานกว้าง ๑.๕๐ เมตร ความยาว ๓๕๐.๐๐ เมตร สูง ๑.๕๐ เมตร พร้อมราวกันตก จำนวน ๑ แห่ง		๓,๐๘๕,๐๐๐				จำนวนระยะทางที่ ก่อสร้างแล้วเสร็จ	สามารถป้องกันตลิ่งพัง การทรุดตัวของถนน และ เส้นทางคมนาคมมีความ กว้างขึ้น การเดินทางมี ความสะดวก รวดเร็วและ ปลอดภัย	กองช่าง อบจ.เชียงใหม่ กรมโยธาธิการฯ กรมส่งเสริมฯ หน่วยงานอื่น ๆ

ที่	โครงการ	วัตถุประสงค์	เป้าหมาย (ผลผลิตของโครงการ)	งบประมาณ					ตัวชี้วัด (KPI)	ผลที่คาดว่าจะได้รับ	หน่วยงาน รับผิดชอบ	
				๒๕๖๖ (บาท)	๒๕๖๗ (บาท)	๒๕๖๘ (บาท)	๒๕๖๙ (บาท)	๒๕๗๐ (บาท)				
๑๗	โครงการก่อสร้างถนนคอนกรีตเสริมเหล็กพร้อมขยายปีกจราจรเชื่อมทางถนนสายหลักบ้านกลาง หมู่ที่ ๒ เชื่อมถนนบ้านหนองหวาย หมู่ที่ ๓ ตำบลยุหว่า รหัสทางหลวงท้องถิ่น ช.ม.ถ. ๑๘๐ - ๐๑๔ เทศบาลตำบลยุหว่า อำเภอสันป่าตอง จังหวัดเชียงใหม่	เพื่อให้การคมนาคมในหมู่บ้านมีความสะดวก รวดเร็วและปลอดภัย	ก่อสร้างถนนคอนกรีตเสริมเหล็กพร้อมขยายปีกจราจรเชื่อมทางถนนสายหลักบ้านกลาง หมู่ที่ ๒ เชื่อมถนนบ้านหนองหวาย หมู่ที่ ๓ ตำบลยุหว่า อำเภอสันป่าตอง จังหวัดเชียงใหม่ รหัสทางหลวงท้องถิ่น ช.ม.ถ. ๑๘๐ - ๐๑๔ ระยะทางดำเนินการ ขนาดกว้าง ๔.๐๐ เมตร ยาว ๔๗๔.๐๐ เมตร หนา ๐.๑๕ เมตร พื้นที่ขยายปีกจราจรเชื่อมทาง ๒๗.๓๓ ตารางเมตร พื้นที่ดำเนินการรวม ๑,๙๒๓.๓๓ ตารางเมตร จำนวน ๑ แห่ง		๑,๑๗๔,๐๐๐					จำนวนระยะทางที่ก่อสร้างแล้วเสร็จ	ประชาชนเดินทางไปมาสะดวกรวดเร็วปลอดภัย	กองช่าง อบจ.เชียงใหม่ กรมส่งเสริมฯ หน่วยงานอื่น ๆ
๑๘	ปรับปรุงซ่อมแซมผิวจราจรถนนแบบโอเวอร์เลย์ ถนนสายเสียบลำเหมือง หมู่ที่ ๙ ตำบลยุหว่า เชื่อมบ้านมะจำโรง หมู่ที่ ๑๔ เขตเทศบาลตำบลสันป่าตอง อำเภอสันป่าตอง จังหวัดเชียงใหม่	เพื่อการคมนาคมในหมู่บ้าน สะดวกรวดเร็วและปลอดภัย	ปรับปรุงซ่อมแซมผิวถนนแบบโอเวอร์เลย์ด้วยแอสฟัลต์คอนกรีต ขนาดกว้าง ๕.๐๐ เมตร ยาว ๙๐๐.๐๐ เมตร หนา ๐.๐๕ เมตร พื้นที่ดำเนินการรวม ๔,๕๐๐ ตารางเมตร จำนวน ๑ แห่ง		๒,๔๗๕,๐๐๐					จำนวนระยะทางที่ก่อสร้างแล้วเสร็จ	ประชาชนเดินทางไปมาสะดวก รวดเร็ว และปลอดภัย	กองช่าง อบจ.เชียงใหม่ กรมส่งเสริมฯ หน่วยงานอื่น ๆ
๑๙	เทลานคอนกรีตเสริมเหล็กสนามกีฬา หมู่บ้าน บ้านกลาง หมู่ที่ ๒ ตำบลยุหว่า อำเภอสันป่าตอง จังหวัดเชียงใหม่	เพื่อใช้เป็นลานออกกำลังกาย และเป็นลานการจัดกิจกรรมต่าง ๆ ของหมู่บ้าน	เทลานคอนกรีตเสริมเหล็กสนามกีฬา ขนาดพื้นที่ ๒,๒๙๖.๓๐ ตารางเมตร หนา ๐.๑๒๕ เมตร พื้นที่ดำเนินการรวม ๒,๒๙๖.๓๐ ตรม. จำนวน ๑ แห่ง		๑,๓๗๗,๗๘๐					จำนวนพื้นที่ลานคอนกรีตเสริมเหล็กที่ก่อสร้างแล้วเสร็จ	หมู่บ้านมีลานคอนกรีตเสริมเหล็กที่สามารถใช้เป็นลานกีฬาและลานการจัดกิจกรรมต่าง ๆ ได้	กองช่าง อบจ.เชียงใหม่ กรมส่งเสริมฯ หน่วยงานอื่น ๆ
๒๐	โครงการก่อสร้างหรือปรับปรุงลานกีฬา/สนามกีฬาของเทศบาลและหมู่บ้านในเขตเทศบาลตำบลยุหว่า	เพื่อก่อสร้างหรือปรับปรุงลานกีฬา/สนามกีฬาของเทศบาลและของหมู่บ้านให้มีความพร้อมในการเล่นกีฬาและออกกำลังกาย	ก่อสร้างลานกีฬา/สนามกีฬา หรือปรับปรุงที่สนามกีฬา สนามกีฬาของเทศบาลและหมู่บ้านในเขตเทศบาล ตำบลยุหว่า จำนวน ๑๔ แห่ง		๑,๐๐๐,๐๐๐	๑,๐๐๐,๐๐๐	๑,๐๐๐,๐๐๐	๑,๐๐๐,๐๐๐		จำนวนลานกีฬาที่ได้ก่อสร้างปรับปรุงแล้วเสร็จ	ได้พื้นที่ลานกีฬา/สนามกีฬาที่มีความพร้อมและใช้เป็นสถานที่ออกกำลังกาย	กองช่าง อบจ.เชียงใหม่ กรมส่งเสริมฯ หน่วยงานอื่น ๆ

ที่	โครงการ	วัตถุประสงค์	เป้าหมาย (ผลผลิตของโครงการ)	งบประมาณ					ตัวชี้วัด (KPI)	ผลที่คาดว่าจะได้รับ	หน่วยงาน รับผิดชอบ
				๒๕๖๖ (บาท)	๒๕๖๗ (บาท)	๒๕๖๘ (บาท)	๒๕๖๙ (บาท)	๒๕๗๐ (บาท)			
๒๑	ชุดเจาะบ่อบาดาล บ้านศาลา หมู่ที่ ๑๑ ตำบลยุหว่า อำเภอสันป่าตอง จังหวัดเชียงใหม่	เพื่อให้ประชาชนมีแหล่งน้ำสำหรับการอุปโภคและบริโภค	ชุดเจาะบ่อบาดาล บ้านศาลา หมู่ที่ ๑๑ ตำบลยุหว่า ขนาดท่อเส้นผ่าศูนย์กลางไม่น้อยกว่า ๖ นิ้ว ลึกไม่น้อยกว่า ๑๕๐ เมตร จำนวน ๑ แห่ง			๗๐๐,๐๐๐			จำนวนบ่อบาดาลที่ชุดเจาะแล้วเสร็จ	ประชาชนมีแหล่งน้ำที่สะอาดปลอดภัย เพียงพอต่อการอุปโภคบริโภค	กองช่าง อบจ.เชียงใหม่ กรมส่งเสริมฯ หน่วยงานอื่น ๆ
๒๒	ชุดเจาะบ่อบาดาล บ้านหนองสะเรียม หมู่ที่ ๑๕ ตำบลยุหว่า อำเภอสันป่าตอง จังหวัดเชียงใหม่	เพื่อให้ประชาชนมีแหล่งน้ำสำหรับการอุปโภคและบริโภค	ชุดเจาะบ่อบาดาล บ้านหนองสะเรียม หมู่ที่ ๑๕ ตำบลยุหว่า อำเภอสันป่าตอง ขนาดท่อเส้นผ่าศูนย์กลางไม่น้อยกว่า ๖ นิ้ว ลึกไม่น้อยกว่า ๒๕๐ เมตร จำนวน ๑ แห่ง			๗๐๐,๐๐๐			จำนวนบ่อบาดาลที่ชุดเจาะแล้วเสร็จ	ประชาชนมีแหล่งน้ำที่สะอาดปลอดภัย เพียงพอต่อการอุปโภคบริโภค	กองช่าง อบจ.เชียงใหม่ กรมส่งเสริมฯ หน่วยงานอื่น ๆ
๒๓	ก่อสร้างรางระบายน้ำคอนกรีตเสริมเหล็ก ถนนข้างโรงพยาบาลสันป่าตอง เชื่อมขอย ๗ บ้านหนองสะเรียม หมู่ที่ ๑๕ ตำบลยุหว่า อำเภอสันป่าตอง จังหวัดเชียงใหม่	เพื่อการระบายน้ำและป้องกันน้ำท่วมในหมู่บ้าน	ก่อสร้างรางระบายน้ำคอนกรีตเสริมเหล็ก ถนนข้างโรงพยาบาลสันป่าตอง เชื่อมขอย ๗ บ้านหนองสะเรียม หมู่ที่ ๑๕ ตำบลยุหว่า ขนาดกว้าง ๐.๓๐ เมตร ยาว ๒๓๓.๐๐ เมตร ลึก ๐.๕๐ เมตร จำนวน ๑ แห่ง			๔๐๐,๐๐๐			จำนวนระยะทางที่ก่อสร้างรางระบายน้ำแล้วเสร็จ	เพื่อให้การระบายน้ำดีขึ้น ป้องกันน้ำท่วมได้	กองช่าง อบจ.เชียงใหม่ กรมส่งเสริมฯ หน่วยงานอื่น ๆ
๒๔	ก่อสร้างระบบประปาขนาดใหญ่ บ้านหนองปิง หมู่ที่ ๖ ตำบลยุหว่า อำเภอสันป่าตอง จังหวัดเชียงใหม่	เพื่อให้ประชาชนมีน้ำสะอาดสำหรับการอุปโภคและบริโภคที่เพียงพอ	ก่อสร้างระบบประปาขนาดใหญ่ บ้านหนองปิง หมู่ที่ ๖ ตำบลยุหว่า อำเภอสันป่าตอง จังหวัดเชียงใหม่ จำนวน ๑ แห่ง			๓,๕๐๐,๐๐๐			จำนวนระบบประปาหมู่บ้านขนาดใหญ่ที่ก่อสร้างแล้วเสร็จ	ได้ระบบประปาหมู่บ้านขนาดใหญ่ ที่สามารถผลิตน้ำประปาสำหรับการอุปโภคและบริโภคที่เพียงพอต่อความต้องการได้	กองช่าง อบจ.เชียงใหม่ กรมส่งเสริมฯ หน่วยงานอื่น ๆ
๒๕	ก่อสร้างระบบประปาขนาดใหญ่ บ้านใหม่ม่วงก้อน หมู่ที่ ๗ ตำบลยุหว่า อำเภอสันป่าตอง จังหวัดเชียงใหม่	เพื่อให้ประชาชนมีน้ำสะอาดสำหรับการอุปโภคและบริโภคที่เพียงพอ	ก่อสร้างระบบประปาขนาดใหญ่ บ้านใหม่ม่วงก้อน หมู่ที่ ๗ ตำบลยุหว่า อำเภอสันป่าตอง จังหวัดเชียงใหม่ จำนวน ๑ แห่ง			๓,๕๐๐,๐๐๐			จำนวนระบบประปาหมู่บ้านขนาดใหญ่ที่ก่อสร้างแล้วเสร็จ	ได้ระบบประปาหมู่บ้านขนาดใหญ่ ที่สามารถผลิตน้ำประปาสำหรับการอุปโภคและบริโภคที่เพียงพอต่อความต้องการได้	กองช่าง อบจ.เชียงใหม่ กรมส่งเสริมฯ หน่วยงานอื่น ๆ



ที่	โครงการ	วัตถุประสงค์	เป้าหมาย (ผลผลิตของโครงการ)	งบประมาณ					ตัวชี้วัด (KPI)	ผลที่คาดว่าจะได้รับ	หน่วยงาน รับผิดชอบ
				๒๕๖๖ (บาท)	๒๕๖๗ (บาท)	๒๕๖๘ (บาท)	๒๕๖๙ (บาท)	๒๕๗๐ (บาท)			
๒๖	ก่อสร้างระบบประปาขนาดใหญ่ บ้านร้อง หมู่ที่ ๘ ตำบลยุหว่า อำเภอสันป่าตอง จังหวัดเชียงใหม่	เพื่อให้ประชาชนมีน้ำสะอาดสำหรับการอุปโภคและบริโภคที่เพียงพอ	ก่อสร้างระบบประปาขนาดใหญ่ บ้านร้อง หมู่ที่ ๘ ตำบลยุหว่า อำเภอสันป่าตอง จังหวัดเชียงใหม่ จำนวน ๑ แห่ง			๓,๕๐๐,๐๐๐			จำนวนระบบประปาหมู่บ้านขนาดใหญ่ที่ก่อสร้างแล้วเสร็จ	ได้ระบบประปาหมู่บ้านขนาดใหญ่ ที่สามารถผลิตน้ำประปาสำหรับการอุปโภคและบริโภคที่เพียงพอต่อความต้องการได้	กองช่าง อบจ.เชียงใหม่ กรมส่งเสริมฯ หน่วยงานอื่น ๆ
๒๗	ก่อสร้างถนนคอนกรีตเสริมเหล็ก ถนนซอย ๔/๑ บ้านกิ้วแลหลวง หมู่ที่ ๔ ตำบลยุหว่า อำเภอสันป่าตอง จังหวัดเชียงใหม่	เพื่อการคมนาคมในหมู่บ้านมีความสะดวกรวดเร็วและปลอดภัย	ก่อสร้างถนนคอนกรีตเสริมเหล็ก ถนนซอย ๔/๑ บ้านกิ้วแลหลวง หมู่ที่ ๔ ตำบลยุหว่า ขนาดกว้าง ๔.๕๐ เมตร ยาว ๖๗๐.๐๐ เมตร หนา ๐.๑๕ เมตร พื้นที่ดำเนินการรวม ๓,๐๑๕ ตารางเมตร จำนวน ๑ แห่ง				๑,๘๐๐,๐๐๐		จำนวนระยะทางที่ก่อสร้างแล้วเสร็จ	ประชาชนเดินทางไปมาสะดวกรวดเร็วปลอดภัย	กองช่าง อบจ.เชียงใหม่ กรมส่งเสริมฯ หน่วยงานอื่น ๆ
๒๘	ขุดเจาะบ่อบาดาล บ้านสันป่าตอง หมู่ที่ ๑ ตำบลยุหว่า อำเภอสันป่าตอง จังหวัดเชียงใหม่	เพื่อให้ประชาชนมีแหล่งน้ำสำหรับการอุปโภคและบริโภค	ขุดเจาะบ่อบาดาล บ้านสันป่าตอง หมู่ที่ ๑ ตำบลยุหว่า ขนาดท่อเส้นผ่าศูนย์กลางไม่น้อยกว่า ๖ นิ้ว ลึกไม่น้อยกว่า ๑๒๐ เมตร จำนวน ๑ แห่ง				๗๐๐,๐๐๐		จำนวนบ่อบาดาลที่ขุดเจาะแล้วเสร็จ	ประชาชนมีน้ำที่สะอาดปลอดภัย เพียงพอ ต่อการอุปโภคบริโภค	กองช่าง อบจ.เชียงใหม่ กรมส่งเสริมฯ หน่วยงานอื่น ๆ
๒๙	โครงการปรับปรุงซ่อมแซมผิวจราจร โดยการเสริมผิวลาดยางแอสฟัลต์ติก คอนกรีต (โอเวอร์เลย์) รหัสทางหลวงท้องถิ่น ชม.ถ. ๑๘๐ - ๐๑๘ ถนนสายหลักบ้านกิ้วแลหลวง หมู่ที่ ๔ ตำบลยุหว่า อำเภอสันป่าตอง จังหวัดเชียงใหม่ เชื่อมถนนเขตเทศบาล ตำบลบ้านแม่ บ้านกิ้วแลน้อย หมู่ที่ ๑๐ ตำบลบ้านแม่ อำเภอสันป่าตอง จังหวัดเชียงใหม่ เทศบาลตำบลยุหว่า	เพื่อให้การคมนาคมในหมู่บ้านมีความสะดวก รวดเร็วและปลอดภัย	ปรับปรุงซ่อมแซมผิวจราจรโดยการ เสริมผิวลาดยางแอสฟัลต์ติกคอนกรีต (โอเวอร์เลย์) รหัสทางหลวงท้องถิ่น ชม.ถ. ๑๘๐ - ๐๑๘ ถนนสายหลัก บ้านกิ้วแลหลวง หมู่ที่ ๔ ตำบลยุหว่า อำเภอสันป่าตอง จังหวัดเชียงใหม่ ขนาดกว้าง ๔.๐๐ เมตร ยาว ๒๑๗.๐๐ เมตร หนา ๐.๐๕ เมตร พื้นที่ดำเนินการรวม ๘๖๘.๐๐ ตารางเมตร จำนวน ๑ แห่ง		๓๘๓,๐๐๐				จำนวนระยะทางที่ก่อสร้างแล้วเสร็จ	ประชาชนเดินทางไปมาสะดวก รวดเร็ว และปลอดภัย	กองช่าง อบจ.เชียงใหม่ กรมส่งเสริมฯ หน่วยงานอื่น ๆ

ที่	โครงการ	วัตถุประสงค์	เป้าหมาย (ผลผลิตของโครงการ)	งบประมาณ					ตัวชี้วัด (KPI)	ผลที่คาดว่าจะได้รับ	หน่วยงาน รับผิดชอบ	
				๒๕๖๖ (บาท)	๒๕๖๗ (บาท)	๒๕๖๘ (บาท)	๒๕๖๙ (บาท)	๒๕๗๐ (บาท)				
๓๐	โครงการปรับปรุงผิวจราจรแบบ Over - Lay ด้วยแอสฟัลต์ติกคอนกรีต จากถนนสายหลักบ้านอุเม็ง หมู่ที่ ๕ ผ่านบ้านกิ้วแลหลวง หมู่ที่ ๔ ตำบลยุหว่า (เขตเทศบาลตำบลยุหว่า) เชื่อม บ้านกิ้วแลน้อย หมู่ที่ ๑๐ ตำบลบ้านแม (เขตเทศบาลตำบลบ้านแม) อำเภอสันป่าตอง จังหวัดเชียงใหม่	เพื่อให้การคมนาคมในหมู่บ้าน มีความสะดวก รวดเร็วและปลอดภัย	ปรับปรุงผิวจราจรแบบ Over - Lay ด้วยแอสฟัลต์ติกคอนกรีต จากถนนสายหลักบ้านอุเม็ง หมู่ที่ ๕ ผ่านบ้านกิ้วแลหลวง หมู่ที่ ๔ ตำบลยุหว่า (เขตเทศบาลตำบลยุหว่า) เชื่อม บ้านกิ้วแลน้อย หมู่ที่ ๑๐ ตำบลบ้านแม (เขตเทศบาลตำบลบ้านแม) อำเภอสันป่าตอง จังหวัดเชียงใหม่ ขนาดกว้าง ๔.๐๐ เมตร ยาว ๖๙๔.๐๐ เมตร หนา ๐.๐๕ เมตร พื้นที่ดำเนินการรวม ๒,๗๗๖.๐๐ ตารางเมตร จำนวน ๑ แห่ง		๑,๐๙๙,๐๐๐					จำนวนระยะทางที่ก่อสร้างแล้วเสร็จ	ประชาชนเดินทางไปมาสะดวก รวดเร็ว และปลอดภัย	กองช่าง อบจ.เชียงใหม่ กรมส่งเสริมฯ หน่วยงานอื่น ๆ
๓๑	โครงการปรับปรุงซ่อมแซมผิวจราจร โดยการเสริมผิวลาดยางแอสฟัลต์ติกคอนกรีต (โอเวอร์เลย์) รหัสทางหลวงท้องถิ่น ชม.ถ. ๑๘๐ - ๐๓๑ ถนนสายหลักบ้านดอนตัน หมู่ที่ ๑๒ ตำบลยุหว่า เชื่อมถนนเขต อบต.สันกลาง บ้านกลางเหนือ หมู่ที่ ๓ ตำบลสันกลาง เทศบาลตำบลยุหว่า อำเภอสันป่าตอง จังหวัดเชียงใหม่	เพื่อให้การคมนาคมในหมู่บ้าน มีความสะดวก รวดเร็วและปลอดภัย	ปรับปรุงซ่อมแซมผิวจราจรโดยการเสริมผิวลาดยางแอสฟัลต์ติกคอนกรีต (โอเวอร์เลย์) รหัสทางหลวงท้องถิ่น ชม.ถ. ๑๘๐ - ๐๓๑ ถนนสายหลักบ้านดอนตัน หมู่ที่ ๑๒ ตำบลยุหว่า เชื่อมบ้านกลางเหนือ หมู่ที่ ๓ ตำบลสันกลาง อำเภอสันป่าตอง จังหวัดเชียงใหม่ ขนาดกว้าง ๔.๐๐ เมตร ยาว ๖๙๙.๐๐ เมตร หนา ๐.๐๕ เมตร พื้นที่ดำเนินการรวม ๒,๕๙๖.๐๐ ตารางเมตร จำนวน ๑ แห่ง		๑,๑๒๐,๐๐๐					จำนวนระยะทางที่ก่อสร้างแล้วเสร็จ	ประชาชนเดินทางไปมาสะดวก รวดเร็ว และปลอดภัย	กองช่าง อบจ.เชียงใหม่ กรมส่งเสริมฯ หน่วยงานอื่น ๆ
๓๒	ก่อสร้างวางท่อคอนกรีตเสริมเหล็ก พร้อมบ่อพักน้ำเหมือนสาธารณะ บ้านใหม่ม่วงกอน หมู่ที่ ๗ เชื่อมบ้านร้อง หมู่ที่ ๘ ตำบลยุหว่า อำเภอสันป่าตอง จังหวัดเชียงใหม่	เพื่อการระบายน้ำและขยายถนน ป้องกันน้ำท่วมในหมู่บ้าน	ก่อสร้างวางท่อคอนกรีตเสริมเหล็ก พร้อมบ่อพักน้ำเหมือนสาธารณะ บ้านใหม่ม่วงกอน หมู่ที่ ๗ เชื่อมบ้านร้อง หมู่ที่ ๘ ตำบลยุหว่า ขนาดท่อเส้นผ่าศูนย์กลาง ๑.๐๐ เมตร ยาว ๓๔๐.๐๐ เมตร จำนวน ๑ แห่ง					๒,๕๕๐,๐๐๐	จำนวนระยะทางที่วางท่อแล้วเสร็จ	การระบายน้ำได้ดีขึ้น การคมนาคมสะดวกขึ้น ป้องกันน้ำท่วมได้	กองช่าง อบจ.เชียงใหม่ กรมส่งเสริมฯ หน่วยงานอื่น ๆ	

ที่	โครงการ	วัตถุประสงค์	เป้าหมาย (ผลผลิตของโครงการ)	งบประมาณ					ตัวชี้วัด (KPI)	ผลที่คาดว่าจะได้รับ	หน่วยงาน รับผิดชอบ	
				๒๕๖๖ (บาท)	๒๕๖๗ (บาท)	๒๕๖๘ (บาท)	๒๕๖๙ (บาท)	๒๕๗๐ (บาท)				
๓๓	โครงการปรับปรุงซ่อมแซมถนนแอสฟัลต์ติกคอนกรีต โดยการเสริมผิวลาดยางแอสฟัลต์ติกคอนกรีต (โอเวอร์เลย์) รหัสทางหลวงท้องถิ่น ชม.ถ. ๑๘๐ - ๐๕ ถนนสายหลักบ้านศาลา หมู่ที่ ๑๑ เชื่อม บ้านสันป่าตองใต้ หมู่ที่ ๑๔ ตำบลยู่หว้า อำเภอสันป่าตอง จังหวัดเชียงใหม่ เทศบาลตำบลยู่หว้า	เพื่อให้การคมนาคมในหมู่บ้านมีความสะดวก รวดเร็วและปลอดภัย	ปรับปรุงซ่อมแซมถนนแอสฟัลต์ติกคอนกรีต โดยการเสริมผิวลาดยางแอสฟัลต์ติกคอนกรีต (โอเวอร์เลย์) รหัสทางหลวงท้องถิ่น ชม.ถ. ๑๘๐ - ๐๕ ถนนสายหลักบ้านศาลา หมู่ที่ ๑๑ ตำบลยู่หว้า อำเภอสันป่าตอง จังหวัดเชียงใหม่ ขนาดกว้าง ๔.๐๐ เมตร ยาว ๓๐๘.๐๐ เมตร หนา ๐.๐๕ เมตร พื้นที่เสริมขยายปีกจราจรเชื่อมทาง ๑๓.๐๐ ตารางเมตร พื้นที่ดำเนินการรวม ๑,๒๔๕.๐๐ ตารางเมตร จำนวน ๑ แห่ง		๕๘๓,๐๐๐					จำนวนระยะทางที่ก่อสร้างแล้วเสร็จ	ประชาชนเดินทางไปมาสะดวก รวดเร็ว และปลอดภัย	กองช่าง อบจ.เชียงใหม่ กรมส่งเสริมฯ หน่วยงานอื่น ๆ
๓๔	ก่อสร้างระบบประปาขนาดใหญ่ บ้านอุ้มเม็ง หมู่ที่ ๕ ตำบลยู่หว้า อำเภอสันป่าตอง จังหวัดเชียงใหม่	เพื่อให้ประชาชนมีน้ำสะอาดสำหรับการอุปโภคและบริโภคที่เพียงพอ	ก่อสร้างระบบประปาขนาดใหญ่ บ้านอุ้มเม็ง หมู่ที่ ๕ ตำบลยู่หว้า อำเภอสันป่าตอง จังหวัดเชียงใหม่ จำนวน ๑ แห่ง					๓,๕๐๐,๐๐๐	จำนวนระบบประปาหมู่บ้านขนาดใหญ่ ที่ก่อสร้างแล้วเสร็จ	ได้รับระบบประปาหมู่บ้านขนาดใหญ่ ที่สามารถผลิตน้ำประปาสำหรับการอุปโภคและบริโภคที่เพียงพอต่อความต้องการได้	กองช่าง อบจ.เชียงใหม่ กรมส่งเสริมฯ หน่วยงานอื่น ๆ	
๓๕	ก่อสร้างระบบประปาขนาดใหญ่ บ้านศาลา หมู่ที่ ๑๑ ตำบลยู่หว้า อำเภอสันป่าตอง จังหวัดเชียงใหม่	เพื่อให้ประชาชนมีน้ำสะอาดสำหรับการอุปโภคและบริโภคที่เพียงพอ	ก่อสร้างระบบประปาขนาดใหญ่ บ้านศาลา หมู่ที่ ๑๑ ตำบลยู่หว้า อำเภอสันป่าตอง จังหวัดเชียงใหม่ จำนวน ๑ แห่ง					๓,๕๐๐,๐๐๐	จำนวนระบบประปาหมู่บ้านขนาดใหญ่ ที่ก่อสร้างแล้วเสร็จ	ได้รับระบบประปาหมู่บ้านขนาดใหญ่ ที่สามารถผลิตน้ำประปาสำหรับการอุปโภคและบริโภคที่เพียงพอต่อความต้องการได้	กองช่าง อบจ.เชียงใหม่ กรมส่งเสริมฯ หน่วยงานอื่น ๆ	
๓๖	ก่อสร้างสระว่ายน้ำ ของโรงเรียนสันป่าตองเทศบาลตำบลยู่หว้า ๑	เพื่อให้นักเรียน เด็กเยาวชน ได้มีสระว่ายน้ำสำหรับฝึกว่ายน้ำ และสามารถว่ายน้ำได้ มีความปลอดภัยในชีวิตจากการจมน้ำ	ก่อสร้างสระว่ายน้ำ ในโรงเรียนสันป่าตอง เทศบาลตำบลยู่หว้า ๑ ขนาดกว้าง ๑๓ เมตร ยาว ๒๕ เมตร จำนวน ๑ แห่ง					๑๐,๐๐๐,๐๐๐	จำนวนสระว่ายน้ำ ที่ก่อสร้างแล้วเสร็จ	นักเรียน เด็กเยาวชน มีสถานที่ในการฝึกว่ายน้ำ และสามารถว่ายน้ำได้	กองช่าง อบจ.เชียงใหม่ กรมส่งเสริมฯ หน่วยงานอื่น ๆ	

**รายละเอียดโครงการพัฒนา**  
**แผนพัฒนาท้องถิ่น (พ.ศ.๒๕๖๖ - ๒๕๗๐)**  
**สำหรับ โครงการที่เกี่วกันสภาพขององค์กรปกครองส่วนท้องถิ่น**  
**เทศบาลตำบลยี่หว้า อำเภอสีน้ําตอง จังหวัดเชียงใหม่**

- ก. ยุทธศาสตร์จังหวัดที่ ๓ การส่งเสริมการค้า การลงทุน บนฐานเศรษฐกิจสร้างสรรค์ และการพัฒนาบริการสุขภาพ  
 ข. ยุทธศาสตร์การพัฒนาขององค์กรปกครองส่วนท้องถิ่นในเขตจังหวัด ที่ ๒ ยุทธศาสตร์ด้านโครงสร้างพื้นฐาน สาธารณูปโภค และแหล่งน้ำ  
 ค. ยุทธศาสตร์การพัฒนาของเทศบาลตำบลยี่หว้า ยุทธศาสตร์ที่ ๑. ยุทธศาสตร์การพัฒนาด้านโครงสร้างพื้นฐาน

**๑.๑ แผนงานเคหะและชุมชน**

ที่	โครงการ	วัตถุประสงค์	เป้าหมาย (ผลผลิตของโครงการ)	งบประมาณ					ตัวชี้วัด (KPI)	ผลที่คาดว่าจะได้รับ	หน่วยงาน รับผิดชอบ
				๒๕๖๖ (บาท)	๒๕๖๗ (บาท)	๒๕๖๘ (บาท)	๒๕๖๙ (บาท)	๒๕๗๐ (บาท)			
๑	โครงการขยายเขตไฟฟ้าแรงสูงพร้อมติดตั้งหม้อแปลง บ้านกลาง หมู่ที่ ๒ ตำบลยี่หว้า อำเภอสีน้ําตอง จังหวัดเชียงใหม่	เพื่อขยายเขตไฟฟ้าให้กับประชาชนได้ใช้ไฟฟ้าได้อย่างทั่วถึง และใช้ไฟฟ้าสำหรับประปาหมู่บ้าน	ขยายเขตไฟฟ้าแรงสูงพร้อมติดตั้งหม้อแปลง บ้านกลาง หมู่ที่ ๒ ตำบลยี่หว้า อำเภอสีน้ําตอง จังหวัดเชียงใหม่ ๑. ระบบภายใน ติดตั้งเสาเคอร์.แรงสูงขนาด ๑๒ เมตร จำนวน ๑ ต้น และติดตั้งหม้อแปลงขนาด ๕๐ เควีเอ ๒๒ เควี ระบบ ๓ เฟส ๔ สาย จำนวน ๑ เครื่อง ๒. ระบบภายนอก ติดตั้งเสาเคอร์.แรงสูงขนาด ๑๒ เมตร จำนวน ๑๐ ต้น พาดสายเคเบิลอากาศหุ้มฉนวน ขนาด ๕๐ ตร.มม. ระบบ ๓ เฟส ระยะทางประมาณ ๓๑๐ เมตร ๓. ค่าธรรมเนียมการขอใช้ไฟ ค่าตรวจอุปกรณ์ภายใน ระบบ ๓ เฟส ค่าสมทบแรงสูง ค่าบริการด้าน Hotline	๕๙๑,๘๐๕					จำนวนไฟฟ้าที่ได้รับการติดตั้งในหมู่บ้าน	ประชาชนจะมีไฟฟ้าใช้อย่างทั่วถึง	กองช่าง การไฟฟ้าส่วนภูมิภาค

ที่	โครงการ	วัตถุประสงค์	เป้าหมาย (ผลผลิตของโครงการ)	งบประมาณ					ตัวชี้วัด (KPI)	ผลที่คาดว่าจะได้รับ	หน่วยงาน รับผิดชอบ
				๒๕๖๖ (บาท)	๒๕๖๗ (บาท)	๒๕๖๘ (บาท)	๒๕๖๙ (บาท)	๒๕๗๐ (บาท)			
๒	โครงการติดตั้งเสาไฟถนนโคมไฟแอลอีดีพลังงานแสงอาทิตย์ บนถนนในหมู่บ้านเขตเทศบาลตำบลยุหว่า	เพื่อส่องแสงสว่างบนถนนในเวลากลางคืน ประชาชนสัญจรไปมาในเวลากลางคืนได้อย่างปลอดภัย ลดอุบัติเหตุบนท้องถนน	ติดตั้งเสาไฟถนนโคมไฟแอลอีดีพลังงานแสงอาทิตย์ แบบประกอบในชุดเดียว ประกอบด้วย ๑. เสาไฟถนนกประสงค์ติดบนพื้นฐานเสา ความสูง ๖ เมตร ๒. ฐานรากแบบหลายเข็ม ขนาดความสูง ๖ เมตร จำนวน ๔ ต้น/ชุด ๓. โคมไฟแอลอีดีพลังงานแสงอาทิตย์ ขนาด ๓๕ วัตต์ จำนวน ๑ โคม จำนวน ๔๐๐ จุด ในเขตเทศบาลตำบลยุหว่า	๑๓,๕๖๐,๐๐๐ ปีละ ๒๐๐ จุด	๑๓,๕๖๐,๐๐๐ ปีละ ๒๐๐ จุด				จำนวนชุดเสาไฟถนนโคมไฟแอลอีดีพลังงานแสงอาทิตย์ ที่ได้รับการติดตั้งในหมู่บ้าน จำนวน ๔๐๐ จุด	มีโคมไฟถนนส่องสว่างในเวลากลางคืน ประชาชนสัญจรไปมาโดยสะดวกและสามารถลดอุบัติเหตุทางถนนได้	กองช่าง อบจ.เชียงใหม่ กรมส่งเสริมฯ หน่วยงานอื่น ๆ

**บัญชีครุภัณฑ์**  
**แผนพัฒนาท้องถิ่น (พ.ศ. ๒๕๖๖ - ๒๕๗๐)**  
**เทศบาลตำบลห้วยว่า อำเภอสันป่าตอง จังหวัดเชียงใหม่**

ที่	แผนงาน	หมวด	ประเภท	เป้าหมาย	งบประมาณ					หน่วยงาน รับผิดชอบ
					๒๕๖๖ (บาท)	๒๕๖๗ (บาท)	๒๕๖๘ (บาท)	๒๕๖๙ (บาท)	๒๕๗๐ (บาท)	
๑	แผนงานบริหารงานทั่วไป	ครุภัณฑ์	ครุภัณฑ์สำนักงาน	จัดซื้อเก้าอี้ทำงาน ขาเหล็ก ที่พิงและที่นั่ง เป็นตาข่าย ขนาดไม่น้อยกว่า ๕๕ เซนติเมตร ลึกไม่น้อยกว่า ๕๔ เซนติเมตร สูงไม่น้อยกว่า ๘๘ เซนติเมตร จำนวน ๔ ตัว	๔,๒๘๐					สำนักปลัด
๒	แผนงานบริหารงานทั่วไป	ครุภัณฑ์	ครุภัณฑ์สำนักงาน	จัดซื้อเก้าอี้ปูนวมจัดเลี้ยงโครงเหล็ก ที่พิงและที่นั่งบุพองน้ำหนังเทียมปลายขา มียาง ขนาดกว้างไม่น้อยกว่า ๔๓ เซนติเมตร ลึกไม่น้อยกว่า ๕๐ เซนติเมตร สูงไม่น้อยกว่า ๘๙ เซนติเมตร จำนวน ๕๐ ตัว	๒๕,๐๐๐					สำนักปลัด
๓	แผนงานบริหารงานทั่วไป	ครุภัณฑ์	ครุภัณฑ์สำนักงาน	จัดซื้อเก้าอี้พลาสติก ขนาดไม่น้อยกว่า ๔๕ เซนติเมตร ลึกไม่น้อยกว่า ๕๐ เซนติเมตร สูงไม่น้อยกว่า ๘๑ เซนติเมตร จำนวน ๒๕๐ ตัว	๔๕,๐๐๐					สำนักปลัด

ที่	แผนงาน	หมวด	ประเภท	เป้าหมาย	งบประมาณ					หน่วยงาน รับผิดชอบ
					๒๕๖๖ (บาท)	๒๕๖๗ (บาท)	๒๕๖๘ (บาท)	๒๕๖๙ (บาท)	๒๕๗๐ (บาท)	
๔	แผนงานบริหารงานทั่วไป	ครุภัณฑ์	ครุภัณฑ์สำนักงาน	จัดซื้อเก้าอี้สำนักงาน แบบล้อเลื่อน ขนาดกว้างไม่น้อยกว่า ๕๐ เซนติเมตร สูงจากพื้นถึงพนักพิงไม่น้อยกว่า ๑๐๐ ซม. เบาะหุ้มหนังฉีกขึ้นรูปทั้งตัว มีพนักพิงและที่เท้าแขน มีโศกปรับระดับความสูงต่ำของเก้าอี้ได้ จำนวน ๑ ตัว	๒,๙๐๐					สำนักปลัด
๕	แผนงานบริหารงานทั่วไป	ครุภัณฑ์	ครุภัณฑ์สำนักงาน	จัดซื้อเครื่องปรับอากาศแบบติดผนัง ขนาดไม่ต่ำกว่า ๑๒,๐๐๐ บีทียู มีความสามารถในการทำความเย็น ขนาดไม่เกิน ๔๐,๐๐๐ บีทียู ได้รับรอง มาตรฐานผลิตภัณฑ์อุตสาหกรรม และฉลาก ประหยัดไฟเบอร์ ๕ จำนวน ๑ เครื่อง	๑๖,๘๐๐					สำนักปลัด
๖	แผนงานบริหารงานทั่วไป	ครุภัณฑ์	ครุภัณฑ์สำนักงาน	จัดซื้อเครื่องปรับอากาศแบบติดผนัง ๒๔,๙๐๐ บีทียู มีความสามารถในการทำความเย็น ขนาดไม่เกิน ๔๐,๐๐๐ บีทียู ได้รับรอง มาตรฐานผลิตภัณฑ์อุตสาหกรรม และฉลาก ประหยัดไฟเบอร์ ๕ จำนวน ๑ เครื่อง	๒๔,๙๐๐					สำนักปลัด

ที่	แผนงาน	หมวด	ประเภท	เป้าหมาย	งบประมาณ					หน่วยงาน รับผิดชอบ
					๒๕๖๖ (บาท)	๒๕๖๗ (บาท)	๒๕๖๘ (บาท)	๒๕๖๙ (บาท)	๒๕๗๐ (บาท)	
๗	แผนงานบริหารงานทั่วไป	ครุภัณฑ์	ครุภัณฑ์สำนักงาน	จัดซื้อชุดรับแขก แบบขาเหล็กชุบโครเมียม แบบสูงประกอบด้วยตัวยาว ๑ ตัว ขนาดกว้างไม่น้อยกว่า ๑๗๘ เซนติเมตร ลึกไม่น้อยกว่า ๗๓ เซนติเมตร สูงไม่น้อยกว่า ๘๘ เซนติเมตร ตัวสั้น ๒ ตัว ขนาดกว้างไม่น้อยกว่า ๖๒ เซนติเมตร ลึกไม่น้อยกว่า ๗๓ เซนติเมตร สูงไม่น้อยกว่า ๘๘ เซนติเมตร โต๊ะกลางมีกระจกขา ๑ โต๊ะ ขนาดกว้างไม่น้อยกว่า ๖๐ เซนติเมตร ลึกไม่น้อยกว่า ๙๐ เซนติเมตร สูงไม่น้อยกว่า ๔๐ เซนติเมตร จำนวน ๑ ชุด	๒๗,๐๐๐					สำนักปลัด
๘	แผนงานบริหารงานทั่วไป	ครุภัณฑ์	ครุภัณฑ์สำนักงาน	จัดซื้อโซฟาโครงไม้จริง พูฟองน้ำหุ้มหนังเทียม ขาเหล็ก ขนาดกว้างไม่น้อยกว่า ๖๐ ซม. ลึกไม่น้อยกว่า ๘๑ เซนติเมตร สูงไม่น้อยกว่า ๘๒ เซนติเมตร จำนวน ๑ ตัว	๑๐,๐๐๐					สำนักปลัด
๙	แผนงานบริหารงานทั่วไป	ครุภัณฑ์	ครุภัณฑ์สำนักงาน	จัดซื้อโต๊ะพับ หน้าโฟมเก้าขา ขาเหล็ก ขนาดกว้างไม่น้อยกว่า ๑๘๐ เซนติเมตร ลึกไม่น้อยกว่า ๘๐ เซนติเมตร สูงไม่น้อยกว่า ๗๕ เซนติเมตร จำนวน ๔๐ ตัว	๖๔,๐๐๐					สำนักปลัด



ที่	แผนงาน	หมวด	ประเภท	เป้าหมาย	งบประมาณ					หน่วยงาน รับผิดชอบ
					๒๕๖๖ (บาท)	๒๕๖๗ (บาท)	๒๕๖๘ (บาท)	๒๕๖๙ (บาท)	๒๕๗๐ (บาท)	
๑๐	แผนงานบริหารงานทั่วไป	ครุภัณฑ์	ครุภัณฑ์สำนักงาน	จัดซื้อโต๊ะประชุม ประกอบด้วย โต๊ะตัวตรง ขนาดกว้างไม่น้อยกว่า ๑๕๐ เซนติเมตร ลึกไม่น้อยกว่า ๖๐ เซนติเมตร สูงไม่น้อยกว่า ๗๕ เซนติเมตร จำนวน ๒ ตัว โต๊ะครึ่งวงกลม ขนาดกว้างไม่น้อยกว่า ๑๕๐ เซนติเมตร ลึกไม่น้อยกว่า ๗๕ เซนติเมตร สูงไม่น้อยกว่า ๗๕ เซนติเมตร จำนวน ๒ ตัว เก้าอี้ประชุม มีท้าวแขน มีล้อเลื่อน มีโซศ ปรับได้ ขนาดกว้างไม่น้อยกว่า ๕๖ เซนติเมตร ลึกไม่น้อยกว่า ๖๐ เซนติเมตร สูงไม่น้อยกว่า ๘๙ เซนติเมตร จำนวน ๘ ตัว	๒๑,๐๐๐					สำนักปลัด
๑๑	แผนงานบริหารงานทั่วไป	ครุภัณฑ์	ครุภัณฑ์สำนักงาน	จัดซื้อพัดลมโครงชนิดติดผนัง มีใบพัดขนาดไม่น้อยกว่า ๑๘ นิ้ว ปรับแรงลมได้ไม่น้อยกว่า ๓ ระดับ ปรับสายจ่าย - ขวาได้ ควบคุมด้วยระบบ รีโมทคอนโทรล ได้รับรองคุณภาพและความ ปลอดภัย ประหยัดไปสูงสุดเบอร์ ๕ จำนวน ๒ เครื่อง	๓,๗๐๐					สำนักปลัด

ที่	แผนงาน	หมวด	ประเภท	เป้าหมาย	งบประมาณ					หน่วยงาน รับผิดชอบ
					๒๕๖๖ (บาท)	๒๕๖๗ (บาท)	๒๕๖๘ (บาท)	๒๕๖๙ (บาท)	๒๕๗๐ (บาท)	
๑๒	แผนงานบริหารงานทั่วไป	ครุภัณฑ์	ครุภัณฑ์ไฟฟ้าและวิทยุ	จัดซื้อตู้ลำโพงเนกประสงค์ขนาด ๑๕ นิ้ว มีแอมป์ขยายในตัว ๔๕๐ RMS มีช่องเสียบ USB มีช่องสำหรับเสียบไมค์ สายได้ มีไมค์ลอย ๒ ตัว มีไมค์สายพร้อมสาย ยาว ๑๕ เมตร มีล้อเลื่อน จำนวน ๑ ชุด	๑๑,๕๐๐					สำนักปลัด
๑๓	แผนงานบริหารงานทั่วไป	ครุภัณฑ์	ครุภัณฑ์โฆษณาและเผยแพร่	จัดซื้อเครื่องมัลติมีเดียโปรเจคเตอร์ เป็นเครื่องฉายเลนส์เดี่ยว สามารถต่อกับ อุปกรณ์เพื่อฉายภาพจากคอมพิวเตอร์ และวิดีโอ จำนวน ๑ เครื่อง	๔๕,๙๐๐					สำนักปลัด
๑๔	แผนงานบริหารงานทั่วไป	ครุภัณฑ์	ครุภัณฑ์งานบ้านงานครัว	จัดซื้อเครื่องทำน้ำเย็น มีช่องเก็บของ ขนาดไม่น้อยกว่า ๑๙ ลิตร ชนิดถักน้ำอยู่ด้านล่าง จำนวน ๑ เครื่อง	๕,๐๐๐					สำนักปลัด
๑๕	แผนงานบริหารงานทั่วไป	ครุภัณฑ์	ครุภัณฑ์คอมพิวเตอร์หรือ อิเล็กทรอนิกส์	จัดซื้อเครื่องพิมพ์แบบฉีดหมึกพร้อมติดตั้ง ถังหมึกพิมพ์ มีความละเอียดในการพิมพ์ ไม่น้อยกว่า ๑,๒๐๐ x๑,๒๐๐ dpi มีความเร็วในการพิมพ์ขาวดำ ไม่น้อยกว่า ๑๙ หน้าต่อนาที มีความเร็วในการพิมพ์สี ไม่น้อยกว่า ๑๕ หน้าต่อนาที มีถาดใส่กระดาษได้ ไม่น้อยกว่า ๕๐ แผ่น มีช่องเชื่อมต่อ USB จำนวน ๒ เครื่อง	๘,๐๐๐					สำนักปลัด

ที่	แผนงาน	หมวด	ประเภท	เป้าหมาย	งบประมาณ					หน่วยงาน รับผิดชอบ
					๒๕๖๖ (บาท)	๒๕๖๗ (บาท)	๒๕๖๘ (บาท)	๒๕๖๙ (บาท)	๒๕๗๐ (บาท)	
๑๖	แผนงานบริหารงานทั่วไป	ครุภัณฑ์	ครุภัณฑ์คอมพิวเตอร์หรืออิเล็กทรอนิกส์	จัดซื้อเครื่องพิมพ์เลเซอร์ หรือ LED ขาวดำ มีความละเอียดในการพิมพ์ ไม่น้อยกว่า ๖๐๐ x ๖๐๐ dpi มีความเร็วในการพิมพ์กระดาษ A ๔ ไม่น้อยกว่า ๑๘ หน้าต่อนาที มีหน่วยความจำขนาดไม่น้อยกว่า ๓๒ MB มีช่องเชื่อมต่อ USB ไม่น้อยกว่า ๑ ช่อง มีช่องเชื่อมต่อ USB จำนวน ๒ เครื่อง มีภาคใส่กระดาษได้ ไม่น้อยกว่า ๑๕๐ แผ่น จำนวน ๑ เครื่อง	๒,๖๐๐					สำนักปลัด
๑๗	แผนงานบริหารงานทั่วไป	ครุภัณฑ์	ครุภัณฑ์คอมพิวเตอร์หรืออิเล็กทรอนิกส์	จัดซื้อจอแสดงผลภาพ ขนาดไม่น้อยกว่า ๑๙ นิ้ว รองรับละเอียดในการแสดงผล ไม่น้อยกว่า ๑,๖๐๐ x ๑,๖๐๐ พิกเซล มี Refresh Rate ไม่น้อยกว่า ๖๐ Hz มี Contrast Ratio ไม่น้อยกว่า ๖๐๐: ๑ จำนวน ๑ จอ	๒,๘๐๐					สำนักปลัด
๑๘	แผนงานรักษาความสงบภายใน	ครุภัณฑ์	ครุภัณฑ์การเกษตร	จัดซื้อเครื่องสูบน้ำ พร้อมอุปกรณ์ ขนาดเส้นผ่าศูนย์กลางท่อดูด-ส่ง ไม่น้อยกว่า ๓ นิ้ว ระยะสูบน้ำลึกดูดไม่น้อยกว่า ๗.๕ เมตร ปริมาตรสูบน้ำได้สูงสุด ไม่น้อยกว่า ๗.๕ เมตร เครื่องยนต์ ๔ จังหวะ ปริมาตรกระบอกสูบ ไม่น้อยกว่า ๑๖๓ ซีซี จำนวน ๔ เครื่อง	๕๒,๖๖๐ (๔ เครื่อง)		๕๒,๖๖๐ (๔ เครื่อง)			สำนักปลัด

ที่	แผนงาน	หมวด	ประเภท	เป้าหมาย	งบประมาณ					หน่วยงาน รับผิดชอบ
					๒๕๖๖ (บาท)	๒๕๖๗ (บาท)	๒๕๖๘ (บาท)	๒๕๖๙ (บาท)	๒๕๗๐ (บาท)	
๑๙	แผนงานบริหารงานทั่วไป	ครุภัณฑ์	ครุภัณฑ์สำนักงาน	จัดซื้อเก้าอี้สำนักงาน แบบล้อเลื่อน ขนาดกว้างไม่น้อยกว่า ๕๐ เซนติเมตร สูงจากพื้นถึงพนักพิงไม่น้อยกว่า ๑๐๐ ซม. เบาะหุ้มหนังฉีกขึ้นรูปทั้งตัว มีพนักพิงและที่เท้าแขน มีโศกปรับระดับความสูงต่ำของเก้าอี้ได้ จำนวน ๑ ตัว	๒,๙๐๐					กองคลัง
๒๐	แผนงานบริหารงานทั่วไป	ครุภัณฑ์	ครุภัณฑ์สำนักงาน	จัดซื้อตู้เก็บเอกสาร ขนาด ๓ ลินชัก จำนวน ๑ ตู้	๔,๐๐๐					กองคลัง
๒๑	แผนงานบริหารงานทั่วไป	ครุภัณฑ์	ครุภัณฑ์สำนักงาน	จัดซื้อตู้เก็บเอกสารบานเลื่อนแบบทึบ ขนาด ๔ ฟุต จำนวน ๑ ตู้	๓,๘๐๐					กองคลัง
๒๒	แผนงานบริหารงานทั่วไป	ครุภัณฑ์	ครุภัณฑ์สำนักงาน	จัดซื้อโต๊ะทำงานชนิด ๒ ลินชัก พร้อมถาดคีย์บอร์ด ขนาดกว้างไม่น้อยกว่า ๑๒๐ เซนติเมตร ลึกไม่น้อยกว่า ๖๐ เซนติเมตร สูงไม่น้อยกว่า ๗๕ เซนติเมตร จำนวน ๑ ตัว	๔,๒๕๐					กองคลัง
๒๓	แผนงานบริหารงานทั่วไป	ครุภัณฑ์	ครุภัณฑ์สำนักงาน	จัดซื้อพัดลมโคมจีนชนิดติดผนัง มีใบพัดขนาดไม่น้อยกว่า ๑๘ นิ้ว ปรับแรงลมได้ไม่น้อยกว่า ๓ ระดับ ปรับสายจ่าย - ขวาได้ ควบคุมด้วยระบบ รีโมทคอนโทรล ได้รับรองคุณภาพและความ ปลอดภัย ประหยัดไปสูงสุดเบอร์ ๕ จำนวน ๓ เครื่อง	๕,๕๕๐					กองคลัง

ที่	แผนงาน	หมวด	ประเภท	เป้าหมาย	งบประมาณ					หน่วยงาน รับผิดชอบ
					๒๕๖๖ (บาท)	๒๕๖๗ (บาท)	๒๕๖๘ (บาท)	๒๕๖๙ (บาท)	๒๕๗๐ (บาท)	
๒๔	แผนงานบริหารงานทั่วไป	ครุภัณฑ์	ครุภัณฑ์คอมพิวเตอร์	จัดซื้อเครื่องคอมพิวเตอร์สำหรับประมวลผล จอแสดงภาพไม่น้อยกว่า ๑๙ นิ้ว ขนาด CPU ไม่น้อยกว่า ๘ แกนหลัก RAM ไม่น้อยกว่า ๘ GB มีช่องเชื่อมต่ออินเทอร์เน็ต แบบ USB ไม่น้อยกว่า ๓ ช่อง จำนวน ๑ เครื่อง	๓๐,๐๐๐					กองคลัง
๒๕	แผนงานการศึกษา	ครุภัณฑ์	ครุภัณฑ์สำนักงาน	จัดซื้อตู้เอกสารเหล็ก บานกระจกเลื่อน มีชั้นในตัว ๒ ชั้น ปรับระดับได้ ขนาดกว้างไม่น้อยกว่า ๑๔๙ เซนติเมตร ลึกไม่น้อยกว่า ๔๐ เซนติเมตร สูงไม่น้อยกว่า ๘๗ เซนติเมตร จำนวน ๑ ตู้	๔,๕๐๐					กองการศึกษา
๒๖	แผนงานการศึกษา	ครุภัณฑ์	ครุภัณฑ์สำนักงาน	จัดซื้อโต๊ะคอมพิวเตอร์ แบบไม้ Top เป็นผิว PVC สามารถกันน้ำได้ ขนาดกว้างไม่น้อยกว่า ๘๐ เซนติเมตร ลึกไม่น้อยกว่า ๖๐ เซนติเมตร สูงไม่น้อยกว่า ๗๕ เซนติเมตร จำนวน ๑ ตัว	๑,๔๐๐					กองการศึกษา
๒๗	แผนงานการศึกษา	ครุภัณฑ์	ครุภัณฑ์ไฟฟ้าและวิทยุ	จัดซื้อตู้ลำโพงเนกประสงค์ขนาด ๑๕ นิ้ว มีแอมป์ขยายในตัว ๔๕๐ RMS มีช่องเสียบ USB มีช่องสำหรับเสียบไมค์ สายได้ มีไม้คล้อง ๒ ตัว มีไม้สายพร้อมสาย ยาว ๑.๕ เมตร มีล้อเลื่อน จำนวน ๑ ชุด	๑๑,๕๐๐					กองการศึกษา

ที่	แผนงาน	หมวด	ประเภท	เป้าหมาย	งบประมาณ					หน่วยงาน รับผิดชอบ
					๒๕๖๖ (บาท)	๒๕๖๗ (บาท)	๒๕๖๘ (บาท)	๒๕๖๙ (บาท)	๒๕๗๐ (บาท)	
๒๘	แผนงานการศึกษา	ครุภัณฑ์	ครุภัณฑ์สำนักงาน	จัดซื้อเครื่องตัดหญ้า แบบข้อแข็ง แบบสายสะพาย เครื่องยนต์ขนาดไม่น้อยกว่า ๑.๔ แรงม้า ปริมาตรกระบอกสูบไม่น้อยกว่า ๓๐ ซีซี พร้อมใบมีด จำนวน ๑ เครื่อง	๙,๕๐๐					กองการศึกษา
๒๙	แผนงานการศึกษา	ครุภัณฑ์	ครุภัณฑ์สำนักงาน	จัดซื้อเครื่องตัดหญ้า แบบเข็น เครื่องยนต์ขนาดไม่น้อยกว่า ๓.๕ แรงม้า รัศมีตัดหญ้ากว้างไม่น้อยกว่า ๑๘ นิ้ว จำนวน ๑ เครื่อง	๑๓,๘๐๐					กองการศึกษา
๓๐	แผนงานการศึกษา	ครุภัณฑ์	ครุภัณฑ์สำนักงาน	จัดซื้อโต๊ะพับ หน้าโม่เก้าขา ขาเหล็ก ขนาดกว้างไม่น้อยกว่า ๑๘๐ เซนติเมตร ลึกไม่น้อยกว่า ๖๐ เซนติเมตร สูงไม่น้อยกว่า ๗๕ เซนติเมตร จำนวน ๖ ตัว จัดซื้อโต๊ะพับ หน้าโม่เก้าขา ขาเหล็ก ขนาดกว้างไม่น้อยกว่า ๑๒๐ เซนติเมตร ลึกไม่น้อยกว่า ๖๐ เซนติเมตร สูงไม่น้อยกว่า ๗๕ เซนติเมตร จำนวน ๑๐ ตัว	๒๑,๖๐๐					กองการศึกษา
๓๑	แผนงานการศึกษา	ครุภัณฑ์	ครุภัณฑ์สำนักงาน	จัดซื้อพัดลมโครงชนิดติดผนัง มีใบพัดขนาดไม่น้อยกว่า ๑๘ นิ้ว ปรับแรงลมได้ไม่น้อยกว่า ๓ ระดับ ปรับสายจ่าย - ขวาได้ จำนวน ๒๐ เครื่อง	๓๗,๐๐๐					กองการศึกษา

ที่	แผนงาน	หมวด	ประเภท	เป้าหมาย	งบประมาณ					หน่วยงาน รับผิดชอบ
					๒๕๖๖ (บาท)	๒๕๖๗ (บาท)	๒๕๖๘ (บาท)	๒๕๖๙ (บาท)	๒๕๗๐ (บาท)	
๓๒	แผนงานการศึกษา	ครุภัณฑ์	ครุภัณฑ์การศึกษา	จัดซื้อคอมพิวเตอร์สำหรับสำนักงาน ตุแน็ค อุปกรณ์กระจายสัญญาณขนาด ๑๖ ช่อง เครื่องสำรองไฟฟ้า โต๊ะคอมพิวเตอร์	๒๒๔,๖๐๐					กองการศึกษา
๓๓	แผนงานการศึกษา	ครุภัณฑ์	ครุภัณฑ์โฆษณาและเผยแพร่	จัดซื้อเครื่องมัลติมีเดียโปรเจคเตอร์ เป็นเครื่องฉายเลนส์เดี่ยว สามารถต่อกับ อุปกรณ์เพื่อฉายภาพจากคอมพิวเตอร์ และวีดีโอ จำนวน ๑ เครื่อง	๒๖,๙๐๐					กองการศึกษา
๓๔	แผนงานการศึกษา	ครุภัณฑ์	ครุภัณฑ์งานบ้านงานครัว	จัดซื้อเครื่องทำน้ำเย็น มีช่องเก็บของ ขนาดไม่น้อยกว่า ๑๙ ลิตร ชนิดถักน้ำอยู่ด้านล่าง จำนวน ๒ เครื่อง	๑๐,๐๐๐					กองการศึกษา
๓๕	แผนงานการศึกษา	ครุภัณฑ์	ครุภัณฑ์คอมพิวเตอร์หรือ อิเล็กทรอนิกส์	จัดซื้อเครื่องพิมพ์แบบฉีดหมึกพร้อมติดตั้ง ถังหมึกพิมพ์ มีความละเอียดในการพิมพ์ ไม่น้อยกว่า ๑,๒๐๐ x๑,๒๐๐ dpi มีความเร็วในการพิมพ์ขาวดำ ไม่น้อยกว่า ๑๙ หน้าต่อนาที มีความเร็วในการพิมพ์สี ไม่น้อยกว่า ๑๕ หน้าต่อนาที มีถาดใส่กระดาษได้ ไม่น้อยกว่า ๕๐ แผ่น มีช่องเชื่อมต่อ USB จำนวน ๒ เครื่อง	๘,๐๐๐					กองการศึกษา

ที่	แผนงาน	หมวด	ประเภท	เป้าหมาย	งบประมาณ					หน่วยงาน รับผิดชอบ
					๒๕๖๖ (บาท)	๒๕๖๗ (บาท)	๒๕๖๘ (บาท)	๒๕๖๙ (บาท)	๒๕๗๐ (บาท)	
๓๖	แผนงานการศึกษา	ครุภัณฑ์	ครุภัณฑ์คอมพิวเตอร์หรืออิเล็กทรอนิกส์	จัดซื้อจอรับภาพ ชนิดมอเตอร์ไฟฟ้า ขนาดเส้นทแยงมุมไม่น้อยกว่า ๑๐๐ นิ้ว จอม้วนเก็บในกล่องได้ จำนวน ๑ จอ	๑๒,๙๐๐					กองการศึกษา
๓๗	แผนงานสาธารณสุข	ครุภัณฑ์	ครุภัณฑ์สำนักงาน	จัดซื้อเก้าอี้สำนักงาน แบบล้อเลื่อน ขนาดกว้างไม่น้อยกว่า ๕๐ เซนติเมตร สูงจากพื้นถึงพนักพิงไม่น้อยกว่า ๑๐๐ ซม. เบาะหุ้มหนังฉิดขึ้นรูปทั้งตัว มีพนักพิงและที่พักแขน มีใช้ปรับระดับความสูงต่ำของเก้าอี้ได้ จำนวน ๑ ตัว	๒,๙๐๐					กองสาธารณสุข
๓๘	แผนงานสาธารณสุข	ครุภัณฑ์	ครุภัณฑ์สำนักงาน	จัดซื้อพัดลมโคจรชนิดติดผนัง มีใบพัดขนาดไม่น้อยกว่า ๑๘ นิ้ว ปรับแรงลมได้ไม่น้อยกว่า ๓ ระดับ ปรับสายซ้าย - ขวาได้ จำนวน ๑ เครื่อง	๑,๘๕๐					กองสาธารณสุข
๓๙	แผนงานสาธารณสุข	ครุภัณฑ์	ครุภัณฑ์สำนักงาน	จัดซื้อพัดลมโคจรชนิดติดเพดาน มีใบพัดขนาดไม่น้อยกว่า ๑๘ นิ้ว ปรับแรงลมได้ไม่น้อยกว่า ๓ ระดับ ปรับสายซ้าย - ขวาได้ จำนวน ๒ เครื่อง	๓,๕๐๐					กองสาธารณสุข



ที่	แผนงาน	หมวด	ประเภท	เป้าหมาย	งบประมาณ					หน่วยงาน รับผิดชอบ
					๒๕๖๖ (บาท)	๒๕๖๗ (บาท)	๒๕๖๘ (บาท)	๒๕๖๙ (บาท)	๒๕๗๐ (บาท)	
๔๐	แผนงานสาธารณสุข	ครุภัณฑ์	ครุภัณฑ์สำนักงาน	จัดซื้อเครื่องสำรองไฟฟ้า กำลังไฟฟ้านอกไม่น้อยกว่า ๘๐๐ VA สามารถสำรองไฟฟ้าได้ไม่น้อยกว่า ๑๕ นาที จำนวน ๓ เครื่อง	๗,๕๐๐					กองสาธารณสุข
๔๑	แผนงานสาธารณสุข	ครุภัณฑ์	ครุภัณฑ์สำนักงาน	จัดซื้อจอแสดงผลภาพ ขนาดไม่น้อยกว่า ๒๑.๕ นิ้ว รองรับความ ละเอียดการแสดงผลไม่น้อยกว่า ๑,๙๒๐ x ๑,๐๘๐ พิกเซล มี Refresh Rate ไม่น้อยกว่า ๖๐ Hz มี Contrast Ratio ไม่น้อยกว่า ๖๐๐: ๑ จำนวน ๑ จอ	๓,๒๐๐					กองสาธารณสุข
๔๒	แผนงานการศาสนา วัฒนธรรม และนันทนาการ	ครุภัณฑ์	ครุภัณฑ์กีฬา	จัดซื้ออุปกรณ์กีฬา บริหารหน้าห้อง และ ออกกำลังขา โครงสร้างเหล็ก วัสดุท่อเหล็ก ขนาดเส้นผ่าศูนย์กลางไม่น้อยกว่า ๒ นิ้ว โครงสร้างรอง วัสดุท่อเหล็ก ขนาดเส้นผ่าศูนย์กลางไม่น้อยกว่า ๑.๒ นิ้ว เบาะนั่งและหนักพิง พลาสติกกรุ๊ปโค้งมน กว้าง ๒๐ เซนติเมตร ยาว ๓๐ เซนติเมตร ฐานคอนกรีตสำหรับวางเครื่องออกกำลังกาย กลางแจ้ง ขนาด ๑.๕ เมตร ยาว ๑.๕ เมตร หนา ๑๐ เซนติเมตร จำนวน ๒ ชุด	๔๘,๒๐๐					กองการศึกษา

ที่	แผนงาน	หมวด	ประเภท	เป้าหมาย	งบประมาณ					หน่วยงาน รับผิดชอบ
					๒๕๖๖ (บาท)	๒๕๖๗ (บาท)	๒๕๖๘ (บาท)	๒๕๖๙ (บาท)	๒๕๗๐ (บาท)	
๔๓	แผนงานการศาสนา วัฒนธรรม และนันทนาการ	ครุภัณฑ์	ครุภัณฑ์กีฬา	จัดซื้ออุปกรณ์บริหารข้อเช่า และขา โครงสร้างหลัก วัสดุท่อเหล็ก ขนาดเส้นผ่าศูนย์กลางไม่น้อยกว่า ๒ นิ้ว โครงสร้างรอง วัสดุท่อเหล็ก ขนาดเส้นผ่าศูนย์กลางไม่น้อยกว่า ๑.๒ นิ้ว งานป่นทำจากเหล็กเพลท ขนาดเส้นผ่า ศูนย์กลาง ๔๐ เซนติเมตร หนา ๙ มิลลิเมตร จำนวน ๒ แผ่น เบาะนั่งพลาสติกกรุปรองาน จักรยาน กว้าง ๑๐ เซนติเมตร ยาว ๑๕ เซนติเมตร ฐานคอนกรีตสำหรับวางเครื่องออกกำลังกาย กลางแจ้ง ขนาด ๑.๕ เมตร ยาว ๑.๕ เมตร หนา ๑๐ เซนติเมตร จำนวน ๒ ชุด	๔๘,๒๐๐					กองการศึกษา
๔๔	แผนงานการศาสนา วัฒนธรรม และนันทนาการ	ครุภัณฑ์	ครุภัณฑ์กีฬา	จัดซื้ออุปกรณ์บริหารขา แขนและหัวไหล่ โครงสร้างหลัก วัสดุท่อเหล็ก ขนาดเส้นผ่าศูนย์กลางไม่น้อยกว่า ๒ นิ้ว โครงสร้างรอง วัสดุท่อเหล็ก ขนาดเส้นผ่าศูนย์กลางไม่น้อยกว่า ๑.๒ นิ้ว ที่เหยียบพลาสติกกว้าง ๑๕ ซม. ยาว ๓๐ ซม. ฐานคอนกรีตสำหรับวางเครื่องออกกำลังกาย กลางแจ้ง ขนาด ๑.๕ เมตร ยาว ๑.๕ เมตร หนา ๑๐ เซนติเมตร จำนวน ๒ ชุด	๔๘,๐๐๐					กองการศึกษา

ที่	แผนงาน	หมวด	ประเภท	เป้าหมาย	งบประมาณ					หน่วยงาน รับผิดชอบ
					๒๕๖๖ (บาท)	๒๕๖๗ (บาท)	๒๕๖๘ (บาท)	๒๕๖๙ (บาท)	๒๕๗๐ (บาท)	
๔๕	แผนงานการศาสนา วัฒนธรรม และนันทนาการ	ครุภัณฑ์	ครุภัณฑ์กีฬา	จัดซื้ออุปกรณ์บริหารฯ และสะโพก โครงสร้างหลัก วัสดุท่อเหล็ก ขนาดเส้นผ่าศูนย์กลางไม่น้อยกว่า ๒ นิ้ว โครงสร้างรอง วัสดุท่อเหล็ก ขนาดเส้นผ่าศูนย์กลางไม่น้อยกว่า ๑.๒ นิ้ว ที่เหยียบพลาสติกกว้าง ๑๕ ซม. ยาว ๓๐ ซม. ฐานคอนกรีตสำหรับวางเครื่องออกกำลังกาย กลางแจ้ง ขนาด ๑.๕ เมตร ยาว ๑.๕ เมตร หนา ๑๐ เซนติเมตร จำนวน ๒ ชุด	๔๘,๒๐๐					กองการศึกษา
๔๖	แผนงานอุตสาหกรรมและการโยธา	ครุภัณฑ์	ครุภัณฑ์สำนักงาน	จัดซื้อเก้าอี้สำนักงาน แบบล้อเลื่อน ขนาดกว้างไม่น้อยกว่า ๕๐ เซนติเมตร สูงจากพื้นถึงพนักพิงไม่น้อยกว่า ๑๐๐ ซม. เบาะหุ้มหนังฉีกขึ้นรูปทั้งตัว มีพนักพิงและที่เท้าแขน มีใช้ปรับระดับความสูงต่ำของเก้าอี้ได้ จำนวน ๒ ตัว	๕,๘๐๐					กองช่าง
๔๗	แผนงานอุตสาหกรรมและการโยธา	ครุภัณฑ์	ครุภัณฑ์สำนักงาน	จัดซื้อพัดลมโครงชนิดติดผนัง มีใบพัดขนาดไม่น้อยกว่า ๑๘ นิ้ว ปรับแรงลมได้ไม่น้อยกว่า ๓ ระดับ ปรับสายจ่าย - ขวาได้ ควบคุมด้วยระบบ รีโมทคอนโทรล ได้รับรองคุณภาพและความ ปลอดภัย ประหยัดไปสูงสุดเบอร์ ๕ จำนวน ๒ เครื่อง	๓,๗๐๐					กองช่าง

ที่	แผนงาน	หมวด	ประเภท	เป้าหมาย	งบประมาณ					หน่วยงาน รับผิดชอบ
					๒๕๖๖ (บาท)	๒๕๖๗ (บาท)	๒๕๖๘ (บาท)	๒๕๖๙ (บาท)	๒๕๗๐ (บาท)	
๔๘	แผนงานอุตสาหกรรมและการโยธา	ครุภัณฑ์	ครุภัณฑ์ก่อสร้าง	จัดซื้อเครื่องตบดิน เครื่องยนต์เบนซิน น้ำหนักไม่น้อยกว่า ๘๐ กิโลกรัม แรงบิดไม่น้อยกว่า ๕ ตัน ความเร็วในการตบไม่น้อยกว่า ๕,๐๐๐ ครั้ง ต่อนาที จำนวน ๑ เครื่อง	๒๑,๐๐๐					กองช่าง
๔๙	แผนงานอุตสาหกรรมและการโยธา	ครุภัณฑ์	ครุภัณฑ์คอมพิวเตอร์หรือ อิเล็กทรอนิกส์	จัดซื้อเครื่องคอมพิวเตอร์สำหรับประมวลผล จอแสดงภาพไม่น้อยกว่า ๑๙ นิ้ว ขนาด CPU ไม่น้อยกว่า ๘ แกนหลัก RAM ไม่น้อยกว่า ๘ GB มีช่องเชื่อมต่ออินเทอร์เน็ต แบบ USB ไม่น้อยกว่า ๓ ช่อง จำนวน ๑ เครื่อง	๓๐,๐๐๐					กองช่าง
๕๐	แผนงานอุตสาหกรรมและการโยธา	ครุภัณฑ์	ครุภัณฑ์คอมพิวเตอร์หรือ อิเล็กทรอนิกส์	จัดซื้อจอแสดงภาพ ขนาดไม่น้อยกว่า ๒๑.๕ นิ้ว รองรับความ ละเอียดการแสดงผลไม่น้อยกว่า ๑,๙๒๐ x ๑,๐๘๐ พิกเซล มี Refresh Rate ไม่น้อยกว่า ๖๐ Hz มี Contrast Ratio ไม่น้อยกว่า ๖๐๐: ๑ จำนวน ๑ จอ	๓,๒๐๐					กองช่าง
๕๑	แผนงานรักษาความสงบภายใน	ครุภัณฑ์	ครุภัณฑ์การเกษตร	จัดซื้อสายส่งน้ำและสายดูดน้ำ สายส่งน้ำไนลอน ขนาด ๓ นิ้ว สายดูดน้ำไนลอน ขนาด ๓ นิ้ว จำนวน ๑ ชุด	๑๙,๘๖๐					สำนักปลัด

ที่	แผนงาน	หมวด	ประเภท	เป้าหมาย	งบประมาณ					หน่วยงาน รับผิดชอบ
					๒๕๖๖ (บาท)	๒๕๖๗ (บาท)	๒๕๖๘ (บาท)	๒๕๖๙ (บาท)	๒๕๗๐ (บาท)	
๕๒	แผนงานบริหารงานทั่วไป	ครุภัณฑ์	ครุภัณฑ์การเกษตร	จัดซื้อเครื่องสูบน้ำ แบบหอยโข่ง เครื่องยนต์ดีเซล สูบน้ำได้ ๑๗๕๐ ลิตรต่อนาที จำนวน ๑ เครื่อง		๖๓,๔๐๐				สำนักปลัด
๕๓	แผนงานบริหารงานทั่วไป	ครุภัณฑ์	ครุภัณฑ์การเกษตร	จัดซื้อเครื่องสูบน้ำ แบบหอยโข่ง เครื่องยนต์เบนซิน สูบน้ำได้ ๑๐๐๐ ลิตรต่อ นาที ขนาด ๗ แรงม้า จำนวน ๑ เครื่อง จำนวน ๑ เครื่อง		๒๒,๕๐๐				สำนักปลัด
๕๔	แผนงานเคหะและชุมชน	ครุภัณฑ์	ครุภัณฑ์การเกษตร	จัดซื้อเครื่องสูบน้ำชนิดสายอ่อน พร้อมเครื่องยนต์ จำนวน ๒ เครื่อง		๔๐,๐๐๐				กองช่าง
๕๕	แผนงานเคหะและชุมชน	ครุภัณฑ์	ครุภัณฑ์คอมพิวเตอร์	จัดซื้อเครื่องคอมพิวเตอร์ จอแสดงภาพไม่น้อยกว่า ๑๙ นิ้ว ขนาด CPU ไม่น้อยกว่า ๔ แกนหลัก RAM ไม่น้อยกว่า ๔ GB จำนวน ๑ เครื่อง		๑๗,๐๐๐				สำนักปลัด
๕๖	แผนงานบริหารงานทั่วไป	ครุภัณฑ์	ครุภัณฑ์ยานพาหนะ และขนส่ง	จัดซื้อรถราง จำนวน ๑ คัน			๕๐๐,๐๐๐			สำนักปลัด
๕๗	แผนงานบริหารงานทั่วไป	ครุภัณฑ์	ครุภัณฑ์ยานพาหนะ และขนส่ง	จัดซื้อรถโดยสารขนาด ๑๒ ที่นั่ง (ดีเซล) ปริมาตรกระบอกสูบไม่ต่ำกว่า ๒๔๐๐ ซีซีหรือ กำลังเครื่องยนต์สูงสุดไม่ต่ำกว่า ๙๐ กิโลวัตต์ จำนวน ๑ คัน				๑,๒๘๘,๐๐๐		สำนักปลัด

## ส่วนที่ ๔

### การติดตามและประเมินผล

#### เทศบาลตำบลยี่หว้า

.....

ตามระเบียบกระทรวงมหาดไทย ว่าด้วยการจัดทำแผนพัฒนาขององค์กรปกครองส่วนท้องถิ่น (ฉบับที่ ๓) พ.ศ. ๒๕๖๑ กำหนดให้องค์กรปกครองส่วนท้องถิ่นมีการติดตามและประเมินผลแผนพัฒนา และให้รายงานผลต่อสภาท้องถิ่น คณะกรรมการพัฒนาท้องถิ่น และเปิดเผยให้ประชาชนทราบโดยทั่วกันอย่างน้อยปีละสองครั้ง ภายในเดือนธันวาคมของทุกปี ซึ่งการติดตามและประเมินผลแผนพัฒนานั้นเป็นกิจกรรมที่สำคัญในกระบวนการจัดทำแผนพัฒนา เพื่อให้องค์กรทราบความก้าวหน้า ปัญหาอุปสรรค ความสำเร็จ ในการปฏิบัติตามแผนพัฒนาที่ชัดเจน เป็นระบบและสามารถนำผลสรุปจากการติดตามประเมินผลไปพิจารณาปรับปรุงการจัดทำแผนพัฒนาท้องถิ่นในปีต่อไปได้อย่างมีประสิทธิภาพ

#### **ความหมายของการติดตามและประเมินผล**

##### **การติดตาม**

การติดตาม เป็นเครื่องมือที่จำเป็นในการปรับปรุงประสิทธิภาพของโครงการที่ดำเนินการอยู่ ทำให้ทราบได้ว่าได้มีการปฏิบัติตามแผนพัฒนาสี่ปี ถึงระยะใด ปัญหาที่กำลังเผชิญอยู่และประสิทธิภาพของวิธีดำเนินงาน หากไม่มีระบบติดตามของโครงการแล้ว ย่อมส่งผลให้เกิดความล่าช้าในการดำเนินงานให้ลุล่วง ค่าใช้จ่ายของโครงการสูงเกินกว่าที่กำหนด กลุ่มเป้าหมายหลักของโครงการไม่ได้รับประโยชน์หรือได้รับน้อยกว่าที่ควรจะเป็น เกิดปัญหาในการควบคุมคุณภาพของการดำเนินงาน เสียเวลาในการตรวจสอบความขัดแย้งในการปฏิบัติงานภายในหน่วยงาน หรือระหว่างหน่วยงานกับกลุ่มเป้าหมายที่ได้รับประโยชน์จากโครงการ โครงการที่มีระบบติดตามที่ดี จะก่อให้เกิดประสิทธิภาพในการใช้ต้นทุนดำเนินงานด้านต่างๆ เช่น การให้ข้อมูลป้อนกลับเกี่ยวกับการบรรลุเป้าหมาย ของโครงการต่างๆ การระบุปัญหาที่เกิดขึ้นของโครงการและการเสนอทางแก้ปัญหา การติดตามความสามารถในการเข้าถึงโครงการของกลุ่มเป้าหมาย การติดตามดูประสิทธิภาพในการดำเนินงานของส่วนต่างๆในโครงการ และการเสนอวิธีการปรับปรุงการดำเนินงาน การติดตามนั้นถือเป็นการตรวจสอบในระหว่างการดำเนินกิจกรรมตามโครงการ

##### **การประเมินผล**

การประเมินผล เป็นการตรวจสอบผลที่เกิดขึ้นจริงเมื่อดำเนินงานโครงการแล้วเสร็จ เปรียบเทียบกับวัตถุประสงค์ที่ตั้งไว้ ผลที่ได้จากการประเมินผล จะใช้ในการปรับปรุง แก้ไข การขยายขอบเขต หรือการยุติการดำเนินงาน ซึ่งขึ้นอยู่กับวัตถุประสงค์ของการประเมิน การประเมินผลแผนงานจึงเป็นสิ่งที่จำเป็นซึ่งว่าแผนงานที่กำหนดไว้ได้มีการปฏิบัติหรือไม่ อย่างไร อันเป็นตัวชี้วัดว่าแผนหรือโครงการที่ได้ดำเนินการไปแล้วนั้นให้ผลเป็นอย่างไร นำไปสู่ความสำเร็จตามแผนงานที่กำหนดไว้หรือไม่ การประเมินผลยังเป็นการตรวจสอบว่ามีความสอดคล้องกับการใช้ทรัพยากร(งบประมาณ) เพียงใด ซึ่งผลที่ได้จากการประเมินผลถือเป็นข้อมูลย้อนกลับ ที่สามารถนำไปใช้ในการปรับปรุงและการตัดสินใจต่อไป นอกจากนี้การประเมินผล ยังถือเป็นกระบวนการตัดสินใจคุณค่าและการตัดสินใจอย่างมีหลักเกณฑ์โดยใช้ข้อมูลที่เก็บรวบรวมอย่างเป็นระบบ มีความเที่ยงตรง เชื่อถือได้

การพิจารณาการติดตามและประเมินผลแผนพัฒนา ตามระเบียบกระทรวงมหาดไทย ว่าด้วยการจัดทำแผนพัฒนาขององค์กรปกครองส่วนท้องถิ่น (ฉบับที่ ๓) พ.ศ. ๒๕๖๑ ได้กำหนดแนวทางการติดตามและประเมินผลแผนพัฒนาท้องถิ่นไว้ ดังต่อไปนี้

๑. การติดตามและประเมินผลยุทธศาสตร์
๒. การติดตามและประเมินผลโครงการ
๓. สรุปผลการพัฒนาท้องถิ่นในภาพรวม
๔. ข้อเสนอแนะในการจัดทำแผนพัฒนาท้องถิ่นในอนาคต

#### ๑. แนวทางการพิจารณาการติดตามและประเมินผลยุทธศาสตร์เพื่อความสอดคล้องแผนพัฒนาท้องถิ่น

เทศบาลตำบลยุหว่า ได้กำหนดแนวทางการพิจารณาการติดตามและประเมินผลยุทธศาสตร์เพื่อความสอดคล้องของแผนพัฒนาท้องถิ่น ประกอบด้วย

ประกอบด้วย

- ๑.๑ ข้อมูลสภาพทั่วไปและข้อมูลพื้นฐานขององค์กรปกครองส่วนท้องถิ่น ๒๐ คะแนน
- ๑.๒ การวิเคราะห์สถานการณ์และศักยภาพ ๒๐ คะแนน
- ๑.๓ ยุทธศาสตร์ ๖๐ คะแนน ประกอบด้วย

- (๑) ยุทธศาสตร์ขององค์กรปกครองส่วนท้องถิ่น ๑๐ คะแนน
- (๒) ยุทธศาสตร์ขององค์กรปกครองส่วนท้องถิ่นในเขตจังหวัด ๑๐ คะแนน
- (๓) ยุทธศาสตร์จังหวัด ๑๐ คะแนน
- (๔) วิสัยทัศน์ ๕ คะแนน
- (๕) กลยุทธ์ ๕ คะแนน
- (๖) เป้าประสงค์ของแต่ละประเด็นกลยุทธ์ ๕ คะแนน
- (๗) จุดยืนทางยุทธศาสตร์ ๕ คะแนน
- (๘) แผนงาน ๕ คะแนน
- (๙) ความเชื่อมโยงของยุทธศาสตร์ในภาพรวม ๕ คะแนน

คะแนนรวม ๑๐๐ คะแนน เกณฑ์ที่ควรได้เพื่อให้เกิดความสอดคล้องและขับเคลื่อนการพัฒนาขององค์กรปกครองส่วนท้องถิ่น ไม่ควรน้อยกว่าร้อยละ ๘๐ (๘๐ คะแนน)

#### ๒. แนวทางการพิจารณาการติดตามและประเมินผลโครงการเพื่อความสอดคล้องแผนพัฒนาท้องถิ่น

เทศบาลตำบลยุหว่า ได้กำหนดแนวทางการพิจารณาการติดตามและประเมินผลโครงการเพื่อความสอดคล้องของแผนพัฒนาท้องถิ่น ประกอบด้วย

- ๒.๑ การสรุปสถานการณ์การพัฒนา ๑๐ คะแนน
- ๒.๒ การประเมินผลการนำแผนพัฒนาท้องถิ่นสี่ปีไปปฏิบัติในเชิงปริมาณ ๑๐ คะแนน
- ๒.๓ การประเมินผลการนำแผนพัฒนาท้องถิ่นสี่ปีไปปฏิบัติในเชิงคุณภาพ ๑๐ คะแนน
- ๒.๔ ยุทธศาสตร์และแผนงาน ๑๐ คะแนน
- ๒.๕ โครงการพัฒนา ๖๐ คะแนน ประกอบด้วย

- (๑) ความชัดเจนของชื่อโครงการ ๕ คะแนน
- (๒) กำหนดวัตถุประสงค์สอดคล้องกับโครงการ ๕ คะแนน

- (๓) เป้าหมาย (ผลผลิตของโครงการ) มีความชัดเจนนำไปสู่การตั้งงบประมาณได้ ถูกต้อง ๕ คะแนน
  - (๔) โครงการมีความสอดคล้องกับแผนยุทธศาสตร์ชาติ ๒๐ ปี ๕ คะแนน
  - (๕) เป้าหมาย (ผลผลิตของโครงการ) มีความสอดคล้องกับแผนพัฒนาเศรษฐกิจและสังคมแห่งชาติฉบับที่ ๑๒ ๕ คะแนน
  - (๖) โครงการมีความสอดคล้องกับ Thailand ๔.๐ ๕ คะแนน
  - (๗) โครงการสอดคล้องกับยุทธศาสตร์จังหวัด ๕ คะแนน
  - (๘) โครงการแก้ไขปัญหาความยากจนหรือการเสริมสร้างให้ประเทศชาติมั่นคง มั่งคั่ง ยั่งยืน ภายใต้หลักประชารัฐ ๕ คะแนน
  - (๙) งบประมาณ มีความสอดคล้องกับเป้าหมาย (ผลผลิตของโครงการ) ๕ คะแนน
  - (๑๐) มีการประมาณการราคาถูกต้องตามหลักวิธีการงบประมาณ ๕ คะแนน
  - (๑๑) มีการกำหนดตัวชี้วัด (KPI) และสอดคล้องกับวัตถุประสงค์และผลที่คาดว่าจะได้รับ ๕ คะแนน
  - (๑๒) ผลที่คาดว่าจะได้รับ สอดคล้องกับวัตถุประสงค์ ๕ คะแนน
- คะแนนรวม ๑๐๐ คะแนน เกณฑ์ที่ควรได้เพื่อให้เกิดความสอดคล้องและขับเคลื่อนการพัฒนาท้องถิ่นขององค์กรปกครองส่วนท้องถิ่น ไม่ควรน้อยกว่าร้อยละ ๘๐ (๘๐ คะแนน)

### ๓. สรุปผลการพัฒนาท้องถิ่นในภาพรวม

#### ๓.๑ การวัดผลในเชิงปริมาณและเชิงคุณภาพ

เทศบาลตำบลยุหว่า จะดำเนินการวัดผลในเชิงปริมาณและคุณภาพโดยใช้แบบ สำหรับการติดตามและประเมินผลเชิงปริมาณและคุณภาพ ดังนี้

- (๑.๑) แบบตัวบ่งชี้การปฏิบัติงาน (Performance Indicators)
- (๑.๒) แบบบัตรคะแนน (Scorecard Model) แบบบัตรคะแนน หรือ Scorecard Model ของ Kaplan & Norton
- (๑.๓) แบบมุ่งวัดผลสัมฤทธิ์ (Result Framework Model (RF))
- (๑.๔) แบบเชิงเหตุผล (Logical Model) ตัวแบบเชิงเหตุผล หรือ Logical Model
- (๑.๕) แบบวัดกระบวนการปฏิบัติงาน (Process Performance Measurement System (PPMS)) ระบบการวัดกระบวนการปฏิบัติงานหรือ PPMS
- (๑.๖) แบบการประเมินโดยใช้วิธีการแก้ปัญหาหรือเรียนรู้จากปัญหาที่เกิดขึ้นหรือ Problem-Solving Method
- (๑.๗) แบบการประเมินแบบมีส่วนร่วม (Participatory Methods)
- (๑.๘) แบบการประเมินผลกระทบ (Impact Evaluation)
- (๑.๙) แบบการประเมินความเสี่ยง (Risk Assessment Model)
- (๑.๑๐) แบบการประเมินตนเอง (Self-assessment Model)
- (๑.๑๑) แบบอื่นๆ

๓.๒) เชิงปริมาณ (Quantity) คุณภาพ (Quality) ผลที่ได้จริง ๆ คืออะไร ค่าใช้จ่าย (Cost) เวลา (Time) เป็นไปตามที่กำหนดไว้หรือไม่

๓.๓) ประชาชนได้ประโยชน์อย่างไรหรือราชการได้ประโยชน์อย่างไร



๓.๔ วัดผลนั้นได้จริงหรือไม่ หรือวัดได้เท่าไร (Key Performance Indicators : KPIs)

๓.๕ ผลกระทบ (Impact)

ซึ่งในการวัดผลในเชิงปริมาณและคุณภาพ เทศบาลตำบลยี่หว้าได้ดำเนินการตามแนวทางการติดตามและประเมินผลแผนพัฒนาของกรมส่งเสริมการปกครองท้องถิ่น โดยการประเมินตนเอง การสอบถามความพึงพอใจของประชาชนต่อผลการดำเนินงานของเทศบาลตำบลยี่หว้าทั้งในภาพรวม และแต่ละยุทธศาสตร์ รวมถึงข้อคิดเห็นข้อเสนอแนะที่ได้รับ แล้วนำมาวิเคราะห์ สรุปผล และนำเสนอผลการติดตาม ตามระเบียบกระทรวงมหาดไทยว่าด้วยการจัดทำแผนพัฒนาขององค์กรปกครองส่วนท้องถิ่น พ.ศ. ๒๕๔๘ (แก้ไขเพิ่มเติมถึง ฉบับที่ ๓ พ.ศ. ๒๕๖๑) กำหนด

#### ๔. ข้อเสนอแนะในการจัดทำแผนพัฒนาท้องถิ่นในอนาคต

๔.๑ ผลกระทบนำไปสู่ออนาคต

(๑) ดำเนินการสำรวจข้อมูลพื้นฐานในพื้นที่ให้เป็นปัจจุบัน ให้มีข้อมูลที่สมบูรณ์ นำไปสู่การจัดแผนงาน/โครงการด้านโครงสร้างพื้นฐาน และการจัดทำผังเมืองได้อย่างเหมาะสม

(๒) ดำเนินการสำรวจความต้องการของประชาชนในด้านต่าง ๆ ให้ครอบคลุมทุกยุทธศาสตร์การพัฒนาของเทศบาล เพื่อให้ได้แผนงานโครงการที่สามารถแก้ไขปัญหาและความต้องการของประชาชนได้อย่างมีประสิทธิภาพ

(๓) ดำเนินส่งเสริมกระบวนการมีส่วนร่วมของประชาชน โดยให้ประชาชนได้มีความรู้ความเข้าใจ และตระหนักเห็นถึงความสำคัญของการเข้ามามีส่วนร่วมในการวางแผนพัฒนาท้องถิ่นและในเขตหมู่บ้านของตนเอง เช่น การประชาคมหมู่บ้านในการจัดทำแผนพัฒนาหมู่บ้าน เป็นต้น

(๔) ดำเนินส่งเสริมการพัฒนาบุคลากรในการจัดทำแผนพัฒนาท้องถิ่นให้มีความรู้ความเข้าใจในการวางแผนพัฒนาท้องถิ่น เพื่อเพิ่มประสิทธิภาพในการจัดทำแผนพัฒนาท้องถิ่นได้อย่างถูกต้องและมีประสิทธิภาพ

๔.๒ ข้อสังเกต ข้อเสนอแนะ ผลจากการพัฒนา

(๑) ในการจัดแผนพัฒนาท้องถิ่น ควรกำหนดจำนวนแผนงาน/โครงการ จะบรรจุในแผนพัฒนาถิ่นให้ใกล้เคียงกับจำนวนงบประมาณรายรับของเทศบาล

(๒) ควรติดตามการดำเนินโครงการ/กิจกรรมต่างๆ ที่ตั้งในเทศบัญญัติงบประมาณรายจ่าย ให้สามารถดำเนินการให้แล้วเสร็จภายในระยะเวลาที่กำหนดไว้ในแผนการดำเนินงานประจำปีงบประมาณนั้น ๆ

(๓) ควรจัดสรรงบประมาณตามแผนงาน/โครงการต่างๆ ในแต่ละยุทธศาสตร์ให้สมดุลหรือใกล้เคียงกัน

(๔) ในการดำเนินงานโครงการต่าง ๆ ของเทศบาลตำบลยี่หว้า ควรมีการประชาสัมพันธ์ให้ประชาชนได้ทราบโดยทั่วถึงกัน