



แผนพัฒนาท้องถิ่น
(พ.ศ.2561 - 2565)

เทศบาลตำบลยุหว่า
อำเภอสันป่าตอง จังหวัดเชียงใหม่

คำนำ

ตามระเบียบกระทรวงมหาดไทย ว่าด้วยการจัดทำแผนพัฒนาขององค์กรปกครองส่วนท้องถิ่น พ.ศ. 2548 แก้ไขเพิ่มเติมถึง (ฉบับที่ 3) พ.ศ. 2561 และตามหนังสือกระทรวงมหาดไทย ด่วนที่สุด ที่ มท 0810.3/ว 2931 ลงวันที่ 15 พฤษภาคม 2562 เรื่อง ชักซ้อมแนวทางการทบทวนแผนพัฒนาท้องถิ่น (พ.ศ. 2561 – 2565) ขององค์กรปกครองส่วนท้องถิ่น ได้กำหนดระยะเวลาแผนพัฒนาท้องถิ่นเป็นระยะเวลาห้าปี (พ.ศ. 2561 – 2565) เพื่อให้มีความสอดคล้องและเชื่อมโยงกับแผนพัฒนาจังหวัด แผนพัฒนากลุ่มจังหวัด รวมทั้งแผนปฏิบัติราชการประจำปีจังหวัด แผนปฏิบัติราชการประจำปีกลุ่มจังหวัด ตลอดจนสามารถบูรณาการแผนงาน/โครงการ/กิจกรรมและงบประมาณในพื้นที่ได้อย่างมีประสิทธิภาพอันจะก่อให้เกิดประโยชน์สูงสุดให้กับประชาชน

เทศบาลตำบลยุหว่า ได้ดำเนินการจัดทำแผนพัฒนาท้องถิ่น (พ.ศ.2561 – 2565) ตามกระบวนการขั้นตอนการจัดทำแผนพัฒนา ตามระเบียบกระทรวงมหาดไทย ว่าด้วยการจัดทำแผนพัฒนาขององค์กรปกครองส่วนท้องถิ่น พ.ศ. 2548 แก้ไขเพิ่มเติมถึง (ฉบับที่ 3) พ.ศ. 2561 และตามหนังสือกระทรวงมหาดไทย ด่วนที่สุด ที่ มท 0810.3/ว 2931 ลงวันที่ 15 พฤษภาคม 2562 เรื่อง ชักซ้อมแนวทางการทบทวนแผนพัฒนาท้องถิ่น (พ.ศ. 2561 – 2565) ขององค์กรปกครองส่วนท้องถิ่นเรียบร้อยแล้ว โดยได้ผ่านการประชุมของคณะกรรมการประชาคมหมู่บ้าน ประชาคมตำบล คณะกรรมการสนับสนุนการจัดทำแผนพัฒนาเทศบาลตำบลยุหว่า คณะกรรมการพัฒนาเทศบาลตำบลยุหว่า และผู้บริหารเทศบาลตำบลยุหว่า ได้พิจารณาอนุมัติร่างแผนพัฒนาท้องถิ่น (พ.ศ.2561 – 2565) และประกาศใช้เป็นแผนพัฒนาท้องถิ่นสี่ปี (พ.ศ.2561 – 2564) แล้วนั้น

ดังนั้น เทศบาลตำบลยุหว่า จึงได้จัดทำเอกสารแผนพัฒนาท้องถิ่น (พ.ศ.2561 – 2565) พร้อมประกาศให้ใช้แผนพัฒนาท้องถิ่น (พ.ศ.2561 – 2565) เพื่อเผยแพร่ประชาสัมพันธ์และประกาศให้ประชาชนได้ทราบโดยทั่วกัน

เทศบาลตำบลยุหว่า

มิถุนายน 2562

สารบัญ

เรื่อง	หน้า
คำนำ	ก
สารบัญ	ข
บทนำ	1
ส่วนที่ 1 สภาพทั่วไปและข้อมูลพื้นฐาน	3
1. ด้านกายภาพ	3
2. ด้านการเมืองการปกครอง	16
3. ประชากร	17
4. สภาพทางสังคม	18
5. ระบบบริการพื้นฐาน	20
6. ระบบเศรษฐกิจ	20
7. ศาสนา ประเพณี วัฒนธรรม	21
8. ทรัพยากรธรรมชาติ	22
9. อื่น ๆ	22
ส่วนที่ 2 ยุทธศาสตร์องค์การปกครองส่วนท้องถิ่น	23
2.1 ความสัมพันธ์ระหว่างแผนพัฒนาระดับมหภาค	23
2.2 ยุทธศาสตร์ขององค์การปกครองส่วนท้องถิ่น	31
2.3 การวิเคราะห์เพื่อพัฒนาท้องถิ่น	51
ส่วนที่ 3 การนำแผนพัฒนาท้องถิ่นไปสู่การปฏิบัติ	54
3.1 ยุทธศาสตร์การพัฒนาและแผนงาน	54
3.2 บัญชีสรุปโครงการพัฒนา ผ.01	55
3.3 รายละเอียดโครงการพัฒนา ผ.02	57
3.4 บัญชีโครงการที่เกินศักยภาพขององค์การปกครองส่วนท้องถิ่น ผ.02/1	127
3.5 บัญชีครุภัณฑ์ ผ. 03	132
ส่วนที่ 4 การติดตามและประเมินผล	149
4.1 แนวทางการพิจารณาการติดตามและประเมินผลยุทธศาสตร์ เพื่อความสอดคล้องแผนพัฒนาท้องถิ่น	150
4.2 แนวทางการพิจารณาการติดตามและประเมินผลโครงการ เพื่อความสอดคล้องแผนพัฒนาท้องถิ่น	150
4.3 สรุปผลการพัฒนาท้องถิ่นในภาพรวม	151
4.4 ข้อเสนอแนะในการจัดทำแผนพัฒนาท้องถิ่นในอนาคต	152

ส่วนที่ 1

สภาพทั่วไปและข้อมูลพื้นฐานของเทศบาลตำบลยุหว่า

1. ด้านกายภาพ

1.1 ที่ตั้ง เทศบาลตำบลยุหว่า ตั้งอยู่ที่ เลขที่ 299 หมู่ที่ 9 บ้านต้นผึ้ง ตำบลยุหว่า อยู่บริเวณกลางอ่างเก็บน้ำหนองสะเรียม ระยะทางห่างจากที่ว่าการอำเภอสันป่าตอง ประมาณ 3 กิโลเมตร มีขนาดพื้นที่ทั้งหมด 18.96 ตารางกิโลเมตร และมีอาณาเขต ดังนี้

ทิศเหนือ	ติดต่อกับ	ตำบลสันกลาง และตำบลน้ำบ่อหลวง
ทิศใต้	ติดต่อกับ	ตำบลบ้านกลาง
ทิศตะวันออก	ติดต่อกับ	ตำบลมะขามหลวง และตำบลทุ่งด้อม
ทิศตะวันตก	ติดต่อกับ	ตำบลบ้านแม่

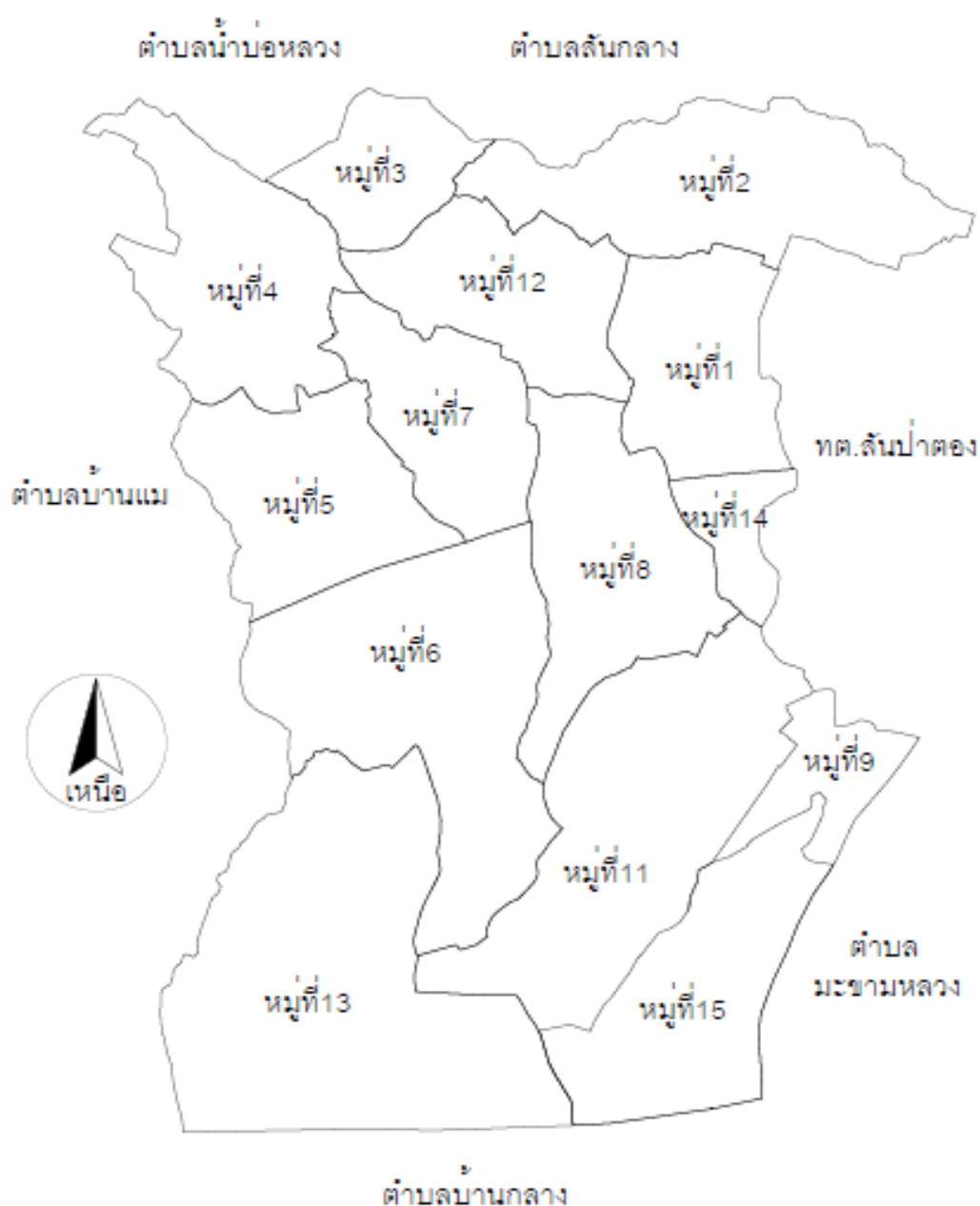

1.2 ลักษณะภูมิประเทศ โดยทั่วไปตำบลยู่หว่าเป็นที่ราบลุ่ม ส่วนใหญ่เป็นพื้นที่ทำการเกษตร ไม่มีเขตป่าสงวนแห่งชาติหรือภูเขา เป็นพื้นที่ราบทั้งหมด

1.3 ลักษณะภูมิอากาศ เป็นลักษณะร้อนชื้น แบ่งออกเป็น 3 ฤดู ได้แก่ ฤดูร้อน ฤดูฝน และฤดูหนาว

1.4 ลักษณะของดิน มีลักษณะเป็นดินเหนียวและดินร่วนปนทราย

2. ด้านการเมือง/การปกครอง

2.1 เขตการปกครอง เทศบาลตำบลยู่หว่า มีจำนวนหมู่บ้านในพื้นที่เขตของเทศบาลตำบลยู่หว่า ประกอบด้วยหมู่บ้าน จำนวน 14 หมู่บ้าน ดังนี้

ลำดับที่	ชื่อหมู่บ้าน	หมู่ที่	หมายเหตุ
1	บ้านสันป่าตองหลวง	1	พื้นที่บางส่วนอยู่ในเขตเทศบาลตำบลสันป่าตอง
2	บ้านกลาง	2	พื้นที่บางส่วนอยู่ในเขตเทศบาลตำบลสันป่าตอง
3	บ้านหนองหวาย	3	พื้นที่ทั้งหมดอยู่ในเขตเทศบาลตำบลยู่หว่า
4	บ้านกัวแลหลวง	4	พื้นที่ทั้งหมดอยู่ในเขตเทศบาลตำบลยู่หว่า
5	บ้านอูเม็ง	5	พื้นที่ทั้งหมดอยู่ในเขตเทศบาลตำบลยู่หว่า
6	บ้านหนองปิ้ง	6	พื้นที่ทั้งหมดอยู่ในเขตเทศบาลตำบลยู่หว่า
7	บ้านใหม่ม่วงก้อน	7	พื้นที่ทั้งหมดอยู่ในเขตเทศบาลตำบลยู่หว่า
8	บ้านร้อง	8	พื้นที่ทั้งหมดอยู่ในเขตเทศบาลตำบลยู่หว่า
9	บ้านต้นผึ้ง	9	พื้นที่บางส่วนอยู่ในเขตเทศบาลตำบลสันป่าตอง
10	บ้านศาลา	11	พื้นที่ทั้งหมดอยู่ในเขตเทศบาลตำบลยู่หว่า
11	บ้านดอนตัน	12	พื้นที่ทั้งหมดอยู่ในเขตเทศบาลตำบลยู่หว่า
12	บ้านหนองพันเงิน	13	พื้นที่ทั้งหมดอยู่ในเขตเทศบาลตำบลยู่หว่า
13	บ้านสันป่าตองใต้ - มะจำโรง	14	พื้นที่บางส่วนอยู่ในเขตเทศบาลตำบลสันป่าตอง
14	บ้านหนองสะเรียม	15	พื้นที่ทั้งหมดอยู่ในเขตเทศบาลตำบลยู่หว่า

2.2 การเลือกตั้ง เทศบาลตำบลยู่หว่า ได้แบ่งเขตการเลือกตั้งท้องถิ่นดังนี้

1. การเลือกตั้งนายกเทศมนตรีตำบลยู่หว่า มีจำนวน 1 เขต โดยใช้เขตพื้นที่เทศบาลตำบลยู่หว่า หมู่ที่ 1 - 9 และหมู่ที่ 11 - 15 เป็นเขตเลือกตั้ง

2. การเลือกตั้งสมาชิกสภาเทศบาลตำบลยู่หว่า แบ่งออกเป็น 2 เขต ได้แก่

1. เขตที่ 1 ประกอบไปด้วย บ้านหมู่ที่ 1,2,8,9,11,12,14,และหมู่ที่ 15

2. เขตที่ 2 ประกอบไปด้วย บ้านหมู่ที่ 3,4,5,6,7 และหมู่ที่ 13

3. จำนวนผู้มีสิทธิเลือกตั้งในเขตเทศบาลตำบลยู่หว่า มีจำนวนดังนี้

1. ผู้มีสิทธิเลือกตั้งเพศชาย จำนวน 3,836 คน

2. ผู้มีสิทธิเลือกตั้งเพศหญิง จำนวน 4,498 คน

รวมผู้มีสิทธิเลือกตั้งทั้งหมด จำนวน 8,334 คน

(ข้อมูล ณ วันที่ 24 มีนาคม 2562)

จำนวนผู้มีสิทธิเลือกตั้งในเขตเทศบาลตำบลยี่หว้า (ข้อมูลตามจำนวนผู้มีสิทธิเลือกตั้งสมาชิกสภาผู้แทนราษฎร เมื่อวันที่ 24 มีนาคม 2562) แยกตามหมู่บ้าน ดังนี้

ลำดับที่	ชื่อหมู่บ้าน	หมู่ที่	จำนวนผู้มีสิทธิเลือกตั้ง		
			ชาย	หญิง	รวม
1	บ้านสันป่าตองหลวง	1	200	224	424
2	บ้านกลาง	2	404	539	943
3	บ้านหนองหวาย	3	207	263	470
4	บ้านกิวแลหลวง	4	524	618	1,142
5	บ้านอุเม็ง	5	421	437	858
6	บ้านหนองปิ้ง	6	396	469	865
7	บ้านใหม่ม่วงก้อน	7	347	405	752
8	บ้านร้อง	8	193	218	411
9	บ้านต้นผึ้ง	9	188	223	411
10	บ้านศาลา	11	320	385	705
11	บ้านดอนตัน	12	222	239	461
12	บ้านหนองพันเงิน	13	122	111	233
13	บ้านสันป่าตองใต้ - มะจำโรง	14	109	141	250
14	บ้านหนองสระเรียม	15	183	226	409
	รวม		3,836	4,498	8,334

3. ประชากร

3.1 ข้อมูลเกี่ยวกับจำนวนประชากร (ข้อมูลเปรียบเทียบย้อนหลัง 3 ปี) และคาดการณ์ในอนาคต

ลำดับที่	ชื่อหมู่บ้าน	หมู่ที่	จำนวนประชากร (คน)								
			ปี พ.ศ. 2559			ปี พ.ศ. 2560			ปี พ.ศ. 2561		
			ชาย	หญิง	รวม	ชาย	หญิง	รวม	ชาย	หญิง	รวม
1	บ้านสันป่าตองหลวง	1	231	263	494	232	267	499	229	268	497
2	บ้านกลาง	2	486	604	1,090	484	603	1,087	488	607	1,095
3	บ้านหนองหวาย	3	255	305	560	255	303	558	249	300	549
4	บ้านกิวแลหลวง	4	626	710	1,336	613	712	1,325	616	708	1,324
5	บ้านอุเม็ง	5	513	496	1,009	508	489	997	502	492	994
6	บ้านหนองปิ้ง	6	472	529	1,001	472	530	1,002	482	534	1,016
7	บ้านใหม่ม่วงก้อน	7	436	467	903	429	462	891	425	460	885
8	บ้านร้อง	8	228	255	483	236	252	488	236	256	492
9	บ้านต้นผึ้ง	9	216	253	469	221	255	476	222	260	482
10	บ้านศาลา	11	395	463	858	389	456	845	387	464	851
11	บ้านดอนตัน	12	262	270	532	267	269	536	262	266	528
12	บ้านหนองพันเงิน	13	152	139	291	156	142	298	154	139	293
13	บ้านสันป่าตองใต้	14	121	159	280	124	157	281	124	158	282
14	บ้านหนองสระเรียม	15	248	292	540	272	315	587	293	329	622
	ทะเบียนบ้านกลาง		345	297	642	370	307	677	364	312	676
	รวม		4,986	5,502	10,488	5,028	5,519	10,547	5,033	5,553	10,586

3.2 ช่วงอายุและจำนวนประชากร ปี พ.ศ. 2560 (ข้อมูล ณ เดือนเมษายน ปี พ.ศ. 2560)

ช่วงอายุ	เพศชาย		เพศหญิง		รวม	
	คน	%	คน	%	คน	%
น้อยกว่า 1 ปีเต็ม	37	0.80	31	0.60	68	0.69
1 ปีเต็ม - 2 ปี	70	1.51	80	1.54	150	1.53
3 ปีเต็ม - 5 ปี	117	2.53	117	2.25	234	2.38
6 ปีเต็ม - 11 ปี	242	5.22	220	4.24	462	4.70
12 ปีเต็ม - 14 ปี	148	3.20	144	2.77	292	2.97
15 ปีเต็ม - 17 ปี	134	2.89	111	2.14	245	2.50
18 ปีเต็ม - 20 ปี	149	3.22	151	2.91	300	3.06
21 ปีเต็ม - 24 ปี	240	5.18	211	4.06	451	4.60
25 ปีเต็ม - 29 ปี	324	7.00	337	6.49	661	6.73
30 ปีเต็ม - 35 ปี	442	9.55	446	8.59	888	9.04
36 ปีเต็ม - 40 ปี	380	8.21	367	7.07	747	7.61
41 ปีเต็ม - 45 ปี	285	6.16	300	5.78	585	5.96
46 ปีเต็ม - 49 ปี	217	4.69	238	4.59	455	4.63
50 ปีเต็ม - 55 ปี	403	8.72	534	10.28	937	9.54
56 ปีเต็ม - 59 ปี	373	8.06	475	9.15	848	8.63
60 ปีเต็ม - 69 ปี	682	14.74	893	17.20	1,575	16.04
70 ปีเต็ม - 79 ปี	199	4.30	284	5.47	483	4.92
80 ปีเต็ม - 89 ปี	161	3.48	214	4.12	375	3.82
90 ปีเต็ม - 99 ปี	25	0.54	38	0.73	63	0.64
100 ปีเต็มขึ้นไป	0	0	1	0.02	1	0.01
รวม	4,608	100	5,192	100	9,820	100

4. สภาพทางสังคม ในเขตเทศบาลตำบลยุหว่า

4.1 การศึกษา/สถานศึกษา

- ศูนย์พัฒนาเด็กเล็ก จำนวน 1 แห่ง ได้แก่
 - ศูนย์พัฒนาเด็กเล็กเทศบาลตำบลยุหว่า
- โรงเรียนอนุบาล จำนวน 1 แห่ง ได้แก่
 - โรงเรียนอนุบาลเทศบาลตำบลยุหว่า
- โรงเรียนประถมศึกษาในสังกัดเทศบาลตำบลยุหว่า จำนวน 1 แห่ง ได้แก่
 - โรงเรียนสันป่าตองเทศบาลตำบลยุหว่า 1
- โรงเรียนประถมศึกษา จำนวน 3 แห่ง ได้แก่
 - โรงเรียนชุมชนกิ้วแลหลวงประสิทธิ์วิทยา
 - โรงเรียนวัดคูเม็ง
 - โรงเรียนวัดคูคำ เมธาวิสัย
- ศูนย์การศึกษานอกระบบและการศึกษาตามอัธยาศัย จำนวน 1 แห่ง ได้แก่
 - ศูนย์การศึกษานอกระบบและการศึกษาตามอัธยาศัยตำบลยุหว่า

- โรงเรียนปรีดิตรรม แผนกสามัญ	จำนวน	1	แห่ง	ได้แก่
- โรงเรียนสันป่าตองศึกษา (วัดศรีปิ่นเงิน)				
- โรงเรียนมัธยมศึกษา	จำนวน	1	แห่ง	ได้แก่
- โรงเรียนสันป่าตองวิทยาคม				
- โรงเรียนอาชีวศึกษา	จำนวน	-	แห่ง	
- สถาบันอุดมศึกษา	จำนวน	-	แห่ง	
- ที่อ่านหนังสือพิมพ์ประจำหมู่บ้าน/ห้องสมุดประชาชน	จำนวน	14	แห่ง	ได้แก่
- ที่อ่านหนังสือพิมพ์บ้านสันป่าตอง	หมู่ที่ 1			
- ที่อ่านหนังสือพิมพ์บ้านกลาง	หมู่ที่ 2			
- ที่อ่านหนังสือพิมพ์บ้านหนองหวาย	หมู่ที่ 3			
- ที่อ่านหนังสือพิมพ์บ้านกัวแลหลวง	หมู่ที่ 4			
- ที่อ่านหนังสือพิมพ์บ้านอุเม็ง	หมู่ที่ 5			
- ที่อ่านหนังสือพิมพ์บ้านหนองปิ้ง	หมู่ที่ 6			
- ที่อ่านหนังสือพิมพ์บ้านใหม่ม่วงก้อน	หมู่ที่ 7			
- ที่อ่านหนังสือพิมพ์บ้านร้อง	หมู่ที่ 8			
- ที่อ่านหนังสือพิมพ์บ้านต้นผึ้ง	หมู่ที่ 9			
- ที่อ่านหนังสือพิมพ์บ้านศาลา	หมู่ที่ 11			
- ที่อ่านหนังสือพิมพ์บ้านดอนตัน-กู่คำ	หมู่ที่ 12			
- ที่อ่านหนังสือพิมพ์บ้านหนองพันเงิน	หมู่ที่ 13			
- ที่อ่านหนังสือพิมพ์บ้านสันป่าตองใต้-มะจำโรง	หมู่ที่ 14			
- ที่อ่านหนังสือพิมพ์บ้านหนองสะเรียม	หมู่ที่ 15			

4.2 สาธารณสุข

- โรงพยาบาลของรัฐขนาด 120 เตียง	จำนวน	1	แห่ง	ได้แก่
- โรงพยาบาลสันป่าตอง				
- โรงพยาบาลส่งเสริมสุขภาพประจำตำบล	1		แห่ง	ได้แก่
ได้แก่				โรงพยาบาลส่งเสริมสุขภาพตำบลบ้านกัวแลหลวง

4.3 อาชญากรรม

-

4.4 ยาเสพติด

-

4.5 การสังคมสงเคราะห์ (ข้อมูล ณ เดือนพฤษภาคม 2562)

- มีการสงเคราะห์เบี้ยยังชีพผู้สูงอายุ	จำนวน	2,458	คน
- มีการสงเคราะห์เบี้ยยังชีพผู้พิการ	จำนวน	408	คน
- มีการสงเคราะห์เบี้ยยังชีพผู้ป่วยเอดส์	จำนวน	48	คน

5. ระบบบริการพื้นฐาน

5.1 การคมนาคม เส้นทางคมนาคมภายในเขตเทศบาลตำบลยี่หว้า ส่วนใหญ่จะมีความสะดวก สภาพถนนเป็นถนนลาดยางแอสฟัลท์ติก ถนนคอนกรีตเสริมเหล็ก และมีบางเส้นทางที่มีสภาพเป็นถนนลูกรัง ซึ่งจะต้องได้รับการพัฒนาและปรับปรุงให้ดีขึ้นต่อไป

5.2 การไฟฟ้าตำบลยี่หว้าสามารถให้บริการไฟฟ้าได้อย่างทั่วถึงทุกหมู่บ้าน

- สำนักงานการไฟฟ้าส่วนภูมิภาค จำนวน - แห่ง

5.3 การประปา

- มีระบบประปาหมู่บ้านทุกหมู่บ้าน จำนวน 14 แห่ง

5.4 โทรศัพท์

- สถานีโทรคมนาคมอื่นๆ จำนวน - แห่ง

5.5 ไปรษณีย์หรือการสื่อสารหรือการขนส่ง และวัสดุ ครุภัณฑ์

- ที่ทำการไปรษณีย์ จำนวน - แห่ง

6. ระบบเศรษฐกิจ

6.1 การเกษตร

- ประชาชนส่วนใหญ่ในเขตเทศบาลตำบลยี่หว้า มีอาชีพหลักในด้านการเกษตร ได้แก่ การทำนา ทำสวน โดยมีพื้นที่ปลูกพืช ดังนี้

- ปลูกข้าว	จำนวน	2,912	ไร่
- ปลูกลำไย	จำนวน	2,503	ไร่
- ปลูกถั่วเหลือง	จำนวน	411	ไร่
- ปลูกมะม่วง	จำนวน	282	ไร่
- ปลูกพืชผัก	จำนวน	49	ไร่

6.2 การประมง

- เลี้ยงปลาในบ่อดิน/ซีเมนต์
- เลี้ยงกบในบ่อบ่อดิน/ซีเมนต์

6.3 การปศุสัตว์ ประชาชนมีการประกอบอาชีพเกี่ยวกับปศุสัตว์ ดังนี้

- เลี้ยงโคนม/โคขุน - เลี้ยงไก่ไข่และและไก่เนื้อ
- เลี้ยงสุกร - เลี้ยงสุนัข

6.4 การบริการ

1) ตลาดสด /ตลาดนัด	3	แห่ง
2) โรงแรม (ขนาดเล็ก)	5	แห่ง
3) ปั้มน้ำมัน และแก๊ส	3	แห่ง

6.5 การท่องเที่ยว เทศบาลตำบลยี่หว้า มีสถานที่ท่องเที่ยวที่สำคัญ ดังนี้

- 1) วัดป่าเจริญธรรม ตั้งอยู่ที่ หมู่ที่ 15
- 2) วัดหนองพันเงิน ตั้งอยู่ที่ หมู่ที่ 13
- 3) ตลาดนัดทุ่งฟ้าบด ตั้งอยู่ที่ หมู่ที่ 15
- 4) ศูนย์หัตถกรรมไม้แกะสลักตำบลยี่หว้า ตั้งอยู่ที่ หมู่ที่ 4 และแหล่งผลิต/จำหน่ายผลิตภัณฑ์ไม้แกะสลัก เช่น กาดสล่า ตั้งอยู่ที่ หมู่ที่ 4, กาดร้อยสล่า ตั้งอยู่ที่ หมู่ที่ 12, กาดแม่บัวคำ ตั้งอยู่ที่ หมู่ที่ 12
- 5) อ่างเก็บน้ำหนองสระเรียม ตั้งอยู่ที่ หมู่ที่ 9, หมู่ที่ 11, และหมู่ที่ 15

6.6 อุตสาหกรรม

- โรงงานอุตสาหกรรม	จำนวน	2	แห่ง
--------------------	-------	---	------

6.7 การพาณิชย์และกลุ่มอาชีพ

- ตลาดสด /ตลาดนัด	จำนวน	3	แห่ง
- กลุ่มอาชีพ	จำนวน	14	กลุ่ม
- ร้านค้าพาณิชย์	จำนวน		แห่ง

6.8 แรงงาน

ประชากรผู้ใช้แรงงานในเขตเทศบาลตำบลยุหว่า จะประกอบไปด้วย

- แรงงานก่อสร้าง
- แรงงานรับจ้างทั่วไป

7. ศาสนา ประเพณี วัฒนธรรม

8.1 การนับถือศาสนา

1) ประชาชนในพื้นที่เทศบาลตำบลยุหว่า ร้อยละ 99 นับถือศาสนาพุทธ และมีประชาชนบางส่วนนับถือศาสนาคริสต์ และศาสนาอิสลาม

2) ศาสนสถาน ประกอบไปด้วย

2.1 วัด/สำนักสงฆ์ 16 แห่ง ได้แก่

- วัดสันป่าตอง	หมู่ที่ 1	- วัดบ้านกลาง	หมู่ที่ 2
- วัดกิ้วแลหลวง	หมู่ที่ 4	- วัดอูเม็ง	หมู่ที่ 5
- วัดหนองปิ้ง	หมู่ที่ 6	- วัดศรีเกิด	หมู่ที่ 8
- วัดต้นโชค	หมู่ที่ 8	- วัดต้นผึ้ง	หมู่ที่ 9
- วัดมะกบตอง	หมู่ที่ 11	- วัดศรีปันเงิน	หมู่ที่ 11
- วัดกู่คำ	หมู่ที่ 12	- วัดหนองพันเงิน	หมู่ที่ 13
- วัดป่าเจริญธรรม	หมู่ที่ 15	- วัดป่าพรหมปัญญา	หมู่ที่ 6
- สำนักสงฆ์บ้านใหม่ม่วงก้อน	หมู่ที่ 7	- สำนักสงฆ์บ้านหนองปิ้ง	หมู่ที่ 6

2.2 มัสยิด 1 แห่ง (ตั้งอยู่บ้านหนองปิ้ง หมู่ที่ 6)

8.2 ประเพณีและงานประจำปี

เทศบาลตำบลยุหว่า มีการจัดงานประเพณีประจำปี และมีประเพณีท้องถิ่นที่ประชาชนได้ปฏิบัติสืบต่อกันมา ดังนี้

- | | |
|--|--|
| - ประเพณีสงฆ์น้ำพระธาตุ | - ประเพณีลอยกระทง |
| - ประเพณีวันสงกรานต์/รดน้ำดำหัวผู้สูงอายุ(ปีใหม่เมือง) | - ประเพณีปอยหลวง |
| - ประเพณีสลากภัต (ทานก้วยสลาก) | - ประเพณีเลี้ยงเจ้าพ่อ เจ้าแม่บัวเขียว |

8.3 ภูมิปัญญาท้องถิ่น ภาษาถิ่น

เทศบาลตำบลยุหว่า มีภูมิปัญญาท้องถิ่น ดังนี้

- | | |
|--------------------------|------------------|
| - ดนตรีพื้นเมือง | - ไม้แกะสลัก |
| - ศิลปะประดิษฐ์ไม้จักสาน | - ผ้าทอพื้นเมือง |

เทศบาลตำบลยุหว่า ภาษาถิ่น ดังนี้

- | | |
|----------|------------|
| - ภาษาไต | - ภาษาลัวะ |
|----------|------------|

8.4 สินค้าพื้นเมืองและของที่ระลึก

- | | | |
|--------------|------------------|-------------|
| - ไม้แกะสลัก | - ผ้าทอพื้นเมือง | - ไม้จักสาน |
|--------------|------------------|-------------|

9. ทรัพยากรธรรมชาติ

9.1 น้ำ

- หนองน้ำ/อ่างเก็บน้ำ จำนวน 3 แห่ง

9.2 ป่าไม้

- ป่าชุมชน จำนวน - แห่ง

9.3 ภูเขา

- ไม่มีพื้นที่เขตภูเขา

9.4 ทรัพยากรธรรมชาติที่สำคัญของเทศบาลตำบลยู่หว่า

- เทศบาลยู่หว่า มีทรัพยากรธรรมชาติที่สำคัญ ได้แก่ หนองน้ำสะเรียม ซึ่งเป็นหนองน้ำขนาดใหญ่ มีพื้นที่ประมาณเกือบ 180 ไร่ เป็นแหล่งน้ำสำคัญสำหรับทำการเกษตร การเป็นแหล่งน้ำดิบสำหรับผลิตน้ำประปา

10. อื่น ๆ

เทศบาลตำบลยู่หว่า มีกลุ่มองค์กรในการตรวจรักษาความสงบเรียบร้อย และช่วยเหลือในกรณีฉุกเฉินต่าง ๆ ในพื้นที่ ดังนี้

- คณะกรรมการพลังแผ่นดินเอาชนะยาเสพติด	จำนวน	14	แห่ง
- ตำรวจบ้าน	1	รุ่น	14 คน
- อื่นๆ (อปพร.)	2	รุ่น	106 คน

ส่วนที่ 2

ยุทธศาสตร์ขององค์กรปกครองส่วนท้องถิ่น

1. ความสัมพันธ์ระหว่างแผนพัฒนาระดับมหภาค

1.1 แผนยุทธศาสตร์ชาติ 20 ปี

วิสัยทัศน์

“ประเทศไทยมีความมั่นคง มั่งคั่ง ยั่งยืน เป็นประเทศพัฒนาแล้ว
ด้วยการพัฒนาตามหลักปรัชญาของเศรษฐกิจพอเพียง” หรือเป็นคติพจน์ประจำชาติว่า
“มั่นคง มั่งคั่ง ยั่งยืน

ประกอบด้วย ๖ ยุทธศาสตร์ ได้แก่

1. ยุทธศาสตร์ ด้านความมั่นคง
2. ยุทธศาสตร์ด้านการสร้างความสามารถในการแข่งขัน
3. ยุทธศาสตร์การพัฒนาและเสริมสร้างศักยภาพคน
4. ยุทธศาสตร์ด้านการสร้างโอกาสความเสมอภาคและเท่าเทียมกันทางสังคม
5. ยุทธศาสตร์ด้านการสร้างการเติบโตบนคุณภาพชีวิตที่เป็นมิตรกับสิ่งแวดล้อม
6. ยุทธศาสตร์ด้านการปรับสมดุลและพัฒนาระบบการบริหารจัดการภาครัฐ

กรอบวิสัยทัศน์และเป้าหมาย

มุ่งสู่การเปลี่ยนผ่านประเทศไทย จากประเทศที่มีรายได้ปานกลางไปสู่ประเทศที่มีรายได้สูง มีความมั่นคง และยั่งยืน สังคมอยู่ร่วมกันอย่างมี สุข และนำไปสู่การบรรลุวิสัยทัศน์ระยะยาว “มั่นคง มั่งคั่ง ยั่งยืน” ของประเทศ

ตำแหน่งทางยุทธศาสตร์ของประเทศ (Country Strategic Positioning)

ประเทศไทยเป็นประเทศรายได้สูงที่มีการกระจายรายได้อย่างเป็นธรรม เป็นศูนย์กลางด้านการขนส่งและโลจิสติกส์ของภูมิภาคสู่ความเป็นชาติการค้าและบริการ (Trading and Service Nation) เป็นแหล่งผลิตสินค้าเกษตรอินทรีย์และเกษตรปลอดภัย แหล่งอุตสาหกรรมสร้างสรรค์และมีนวัตกรรมสูงที่เป็นมิตรต่อสิ่งแวดล้อม

เป้าหมายการพัฒนา ประกอบด้วยเป้าหมายเชิงปริมาณและเชิงคุณภาพดังนี้

1. การหลุดพ้นจากกับดักประเทศรายได้ปานกลางสู่รายได้สูง โดยเศรษฐกิจขยายตัวเฉลี่ยไม่ต่ำกว่าร้อยละ 5 ต่อปี ผลผลิตภาพการผลิตเพิ่มขึ้นไม่ต่ำกว่าเฉลี่ยร้อยละ 2.5 ต่อปี การลงทุนรวมขยายตัวไม่ต่ำกว่าเฉลี่ยร้อยละ 8
2. การพัฒนาศักยภาพคนให้สนับสนุนการเจริญเติบโตของประเทศและการสร้าง สังคมสูงวัยอย่างมีคุณภาพ
3. การลดความเหลื่อมล้ำในสังคม การกระจายรายได้มีความเท่าเทียมกันมากขึ้น บริการทางสังคมมีคุณภาพและมีการกระจายอย่างทั่วถึง
4. การสร้างการเจริญเติบโตทางเศรษฐกิจและสังคมที่เป็นมิตรกับสิ่งแวดล้อม รักษาความมั่นคงของฐานทรัพยากร สร้างสมดุลระหว่างการอนุรักษ์และการใช้ประโยชน์ ขับเคลื่อนประเทศสู่เศรษฐกิจและสังคมที่เป็นมิตรต่อสิ่งแวดล้อม เพิ่มขีดความสามารถในการรับมือภัยพิบัติและการเปลี่ยนแปลงสภาพภูมิอากาศ เพิ่มประสิทธิภาพในการบริหารจัดการทรัพยากรธรรมชาติและสิ่งแวดล้อม มีการบริหารจัดการน้ำให้สมดุล
5. การบริหารราชการแผ่นดินที่มีประสิทธิภาพ

แนวทางการพัฒนา

1. การยกระดับศักยภาพการแข่งขันและการหลุดพ้นกับดักรายได้ปานกลางสู่รายได้สูง โดยการส่งเสริมการวิจัยและพัฒนา พัฒนาสภาวะแวดล้อมของการพัฒนาวิทยาศาสตร์ เทคโนโลยี วิจัย และนวัตกรรม ผลักดันให้ผู้ประกอบการมีบทบาทหลักด้านเทคโนโลยีและนวัตกรรม สนับสนุนต่างชาติให้เข้ามาลงทุนใน R&D Center ตลอดจนผลักดันงานวิจัยที่ใช้ประโยชน์เชิงพาณิชย์และสาธารณะ ให้ความสำคัญคุ้มครองทรัพย์สินทางปัญญา จัดทำ Technology Roadmap ส่งเสริมอุตสาหกรรม Carbon Fiber ผลิตภาพแรงงาน การส่งเสริมผู้ประกอบการที่เข้มแข็งและพาณิชย์ดิจิทัล เร่งลงทุนและพัฒนาโครงสร้างพื้นฐานด้านการคมนาคมขนส่งเพื่อเชื่อมโยงพื้นที่เศรษฐกิจในประเทศและต่างประเทศ ทั้งการพัฒนาและปรับปรุงโครงข่ายรถไฟให้เป็นโครงข่ายหลักในการเดินทางและขนส่งของประเทศ

2. การพัฒนาศักยภาพคนตามช่วงวัยและการปฏิรูประบบเพื่อสร้างสังคมสูงวัยอย่างมีคุณภาพ การพัฒนาศักยภาพคนในทุกช่วงวัยให้สนับสนุนการเจริญเติบโตของประเทศ การยกระดับคุณภาพการศึกษาและการเรียนรู้ให้มีคุณภาพ เท่าเทียมและทั่วถึง การพัฒนาด้านสุขภาพ โดยส่งเสริมการพัฒนาเทคโนโลยีและนวัตกรรมทางการแพทย์เพื่อรองรับการเป็นสังคมผู้สูงอายุ

3. การลดความเหลื่อมล้ำทางสังคม โดยยกระดับรายได้และสร้างโอกาสในการประกอบอาชีพ การจัดบริการทางสังคมให้ทุกคนตามสิทธิขั้นพื้นฐาน สร้างความเสมอภาคในการเข้าถึงทรัพยากร การเข้าถึงกระบวนการยุติธรรมอย่างเสมอภาค

4. การรองรับการเชื่อมโยงภูมิภาคและความเป็นเมือง การลงทุนด้านโครงสร้างพื้นฐานและสิ่งอำนวยความสะดวกของเมือง การพัฒนาด้านการขนส่งและโลจิสติกส์เชื่อมโยงกับเพื่อนบ้าน ส่งเสริมการลงทุน การค้าชายแดน และจัดตั้งเขตพัฒนาเศรษฐกิจพิเศษ

5. การสร้างความเจริญเติบโตทางเศรษฐกิจและสังคมอย่างเป็นมิตรกับสิ่งแวดล้อม การรักษาทุนทางธรรมชาติเพื่อการเติบโตสีเขียวใช้ประโยชน์จากทุนธรรมชาติโดยคำนึงถึงขีดจำกัดและศักยภาพการฟื้นตัวปกป้องรักษาทรัพยากรป่าไม้ การส่งเสริมการบริโภคที่เป็นมิตรกับสิ่งแวดล้อม สร้างระบบหมุนเวียนวัสดุที่ใช้แล้ว ที่มีประสิทธิภาพ ขับเคลื่อนสู่ Zero Waste Society การส่งเสริมการผลิต การลงทุน และการสร้างงานสีเขียว การจัดการมลพิษและรักษาคุณภาพสิ่งแวดล้อม การพัฒนาความร่วมมือด้านสิ่งแวดล้อมระหว่างประเทศ การเพิ่มขีดความสามารถในการปรับตัวเพื่อรองรับการเปลี่ยนแปลงสภาพ ภูมิอากาศและการบริหารจัดการเพื่อลดความเสี่ยงด้านภัยพิบัติ

6. การบริหารราชการแผ่นดินที่มีประสิทธิภาพ การสร้างความโปร่งใส การพัฒนาบุคลากรภาครัฐให้มีความเป็นมืออาชีพและเพียงพอ เพื่อให้ระบบราชการเล็กแต่มีความคล่องตัวและมีประสิทธิภาพสูง การพัฒนา อปท. ให้สามารถรับมือการเปลี่ยนแปลง การสร้างระบบตรวจสอบและประเมินผลที่มีประสิทธิภาพ โดยเฉพาะอย่างยิ่งการติดตาม ประเมินผลโครงการที่ใช้จ่ายงบประมาณมาก และมีผลกระทบในวงกว้าง

1.2 แผนพัฒนาเศรษฐกิจและสังคมแห่งชาติ ฉบับที่ 12 (พ.ศ. 2560 – 2564)

ยุทธศาสตร์

1) ยุทธศาสตร์การเสริมสร้างและพัฒนาศักยภาพทุนมนุษย์ พัฒนาคอนทุกช่วงวัยเพื่อให้คนไทยเป็นคนดี คนเก่ง มีระเบียบวินัย และมีคุณภาพชีวิตที่ดี โดยเฉพาะการพัฒนาและดูแลผู้สูงอายุที่จะมีสัดส่วนสูงขึ้นไปในสังคมสูงวัยทั้งการสร้างงานที่เหมาะสม การฟื้นฟูและดูแลสุขภาพเพื่อชะลอความทุพพลภาพและโรคเรื้อรัง การสร้างสภาพแวดล้อมและนวัตกรรมที่เอื้อต่อสังคมสูงวัย มุ่งเน้นการพัฒนาศักยภาพคนเพื่อเป็นฐานการเพิ่มขีดความสามารถในการแข่งขันของประเทศและรองรับการลดลงของขนาดกำลังแรงงาน โดยการยกระดับคุณภาพ

การศึกษาและการเรียนรู้ที่สอดคล้องกับการเรียนรู้ในศตวรรษที่ 21 การป้องกันและควบคุมปัจจัยทางสังคมที่กำหนดสุขภาพเพื่อสร้างสุขภาวะที่ดี การสร้างความอยู่ดีมีสุขให้ครอบครัวไทย รวมทั้งการเสริมสร้างบทบาทของสถาบันทางสังคมและทุนทางวัฒนธรรมในการส่งเสริมคุณธรรมจริยธรรมในสังคม

2) ยุทธศาสตร์การสร้างความเป็นธรรมลดความเหลื่อมล้ำในสังคม มุ่งเน้นการลดความเหลื่อมล้ำในทุกมิติ เพื่อสร้างความปรองดองในสังคม การสร้างโอกาสให้ทุกคนในสังคมไทยสามารถเข้าถึงทรัพยากร แหล่งทุนในการประกอบอาชีพ เพื่อยกระดับรายได้และขับเคลื่อนเศรษฐกิจฐานราก การเข้าถึงบริการทางสังคมของรัฐอย่างมีคุณภาพ ทัวถึง และเป็นธรรม อาทิ การสร้างโอกาสการเข้าถึงการศึกษาและการเรียนรู้เพื่อพัฒนาคนได้เต็มตามศักยภาพสามารถประกอบอาชีพและดำรงชีวิตได้โดยมีความใฝ่รู้และทักษะที่เหมาะสม เน้นการเรียนรู้เพื่อสร้างสัมมาชีพในพื้นที่ การจัดรูปแบบบริการสุขภาพและสวัสดิการทางสังคมขั้นพื้นฐานที่จำเป็นและเหมาะสมตามกลุ่มเป้าหมาย การพัฒนาระบบบริการสาธารณสุขให้มีคุณภาพและมีช่องทางการเข้าถึงที่หลากหลาย รวมทั้งการพัฒนาระบบยุติธรรมชุมชนการเพิ่มศักยภาพกองทุนยุติธรรมเพื่อสร้างโอกาสการเข้าถึงกระบวนการยุติธรรมอย่างเสมอภาค ซึ่งจะนำไปสู่การลดความยากจนและความเหลื่อมล้ำอันจะนำไปสู่การลดความขัดแย้งในสังคมไทย

3) ยุทธศาสตร์การสร้างความเข้มแข็งทางเศรษฐกิจและแข่งขันได้อย่างยั่งยืน ให้ความสำคัญกับการบริหารจัดการนโยบายการเงินและนโยบายการคลัง โดยรวมถึงการปฏิรูปภาษีทั้งระบบเพื่อรักษาเสถียรภาพและเพิ่มประสิทธิภาพของระบบเศรษฐกิจการปรับโครงสร้างทั้งห่วงโซ่คุณค่าในภาคเกษตร อุตสาหกรรม บริการ การลงทุน เพื่อต่อยอดการสร้างมูลค่าเพิ่มของสาขาการผลิตและบริการที่เป็นฐานการเติบโตทางเศรษฐกิจในปัจจุบัน พร้อมทั้งวางรากฐานการพัฒนาทุนมนุษย์ องค์ความรู้ เทคโนโลยีและนวัตกรรมรวมทั้งกฎระเบียบเพื่อสร้างความเข้มแข็งของสาขาการผลิตและบริการใหม่ และเศรษฐกิจดิจิทัลภายใต้เงื่อนไขการรักษาสิ่งแวดล้อมและการใช้ประโยชน์จากศักยภาพของพื้นที่โดยเฉพาะภาคการผลิตและบริการที่มีศักยภาพที่จะเป็นฐานสำคัญสำหรับการพัฒนาประเทศในอนาคต เช่น อุตสาหกรรมแปรรูปเกษตรและอาหาร อุตสาหกรรมและบริการสร้างสรรค์ อุตสาหกรรมบนฐานชีวภาพ อุตสาหกรรมอากาศยาน อุตสาหกรรมระบบราง อุตสาหกรรมหุ่นยนต์ ธุรกิจบริการสุขภาพ ธุรกิจบริการทางการเงิน ธุรกิจการจัดประชุมและนิทรรศการนานาชาติ ธุรกิจภาพยนตร์ การศึกษานานาชาติ ธุรกิจที่เกี่ยวข้องกับการท่องเที่ยว ศูนย์ปฏิบัติการประจำภูมิภาค เป็นต้น

ทั้งนี้ โดยจะให้ความสำคัญกับรูปแบบการพัฒนาในรูปแบบคลัสเตอร์ การสร้างความเชื่อมโยงการผลิตและบริการ การพัฒนา SMEs และการสร้างผู้ประกอบการและเกษตรกรรุ่นใหม่ รวมถึงการสร้างศักยภาพของลูกหลานเกษตรกร โดยจะต้องพัฒนาปัจจัยพื้นฐานเชิงยุทธศาสตร์ทั้งทุนมนุษย์ โครงสร้างพื้นฐาน การพัฒนาวิทยาศาสตร์ เทคโนโลยีและนวัตกรรม การบริหารจัดการและการปรับปรุงกฎระเบียบเพื่ออำนวยความสะดวกต่อการค้า การลงทุน เพื่อรองรับการพัฒนาประเทศสู่ความเป็นชาติการค้า อันจะเป็นการสนับสนุนให้เศรษฐกิจในภาพรวมขยายตัวได้ไม่ต่ำกว่า ร้อยละ 5 ซึ่งเป็นปฐมบทของการขับเคลื่อนเศรษฐกิจไทยเข้าสู่การเป็นประเทศรายได้สูง ที่มีพัฒนาที่ยั่งยืนภายใต้กรอบยุทธศาสตร์ชาติในระยะยาว

4) ยุทธศาสตร์ด้านการเติบโตที่เป็นมิตรกับสิ่งแวดล้อมเพื่อพัฒนาอย่างยั่งยืนมุ่งอนุรักษ์ฟื้นฟูสร้างความมั่นคงของฐานทรัพยากรธรรมชาติและสิ่งแวดล้อม สร้างสมดุลระหว่างการอนุรักษ์และการใช้ประโยชน์อย่างยั่งยืน และเป็นธรรม บริหารจัดการน้ำให้มีประสิทธิภาพ ภายใต้ยุทธศาสตร์การบริหารจัดการทรัพยากรน้ำ แก้ไขปัญหาวิกฤตสิ่งแวดล้อมโดยเร่งรัดแก้ไขปัญหาการจัดการขยะ ลดการปล่อยก๊าซเรือนกระจกลดร้อยละ 20 ตามเป้าหมาย

ระยะยาว พัฒนาการผลิตให้มีประสิทธิภาพ ลดการใช้พลังงาน เพื่อปรับตัวไปสู่รูปแบบของการผลิตและการบริโภคคาร์บอนต่ำและเป็นมิตรกับสิ่งแวดล้อมมากขึ้น รวมทั้งยกระดับความสามารถในการป้องกันผลกระทบจากการเปลี่ยนแปลงสภาพภูมิอากาศและภัยพิบัติธรรมชาติ ต่อเนื่องจากแผนพัฒนาฯ ฉบับที่ 11 ทั้งนี้เพื่อวางรากฐานและสนับสนุนให้ประเทศมีการเติบโตทางเศรษฐกิจและสังคมอย่างยั่งยืน

5) ยุทธศาสตร์ด้านความมั่นคง ให้ความสำคัญกับความมั่นคงที่ส่งผลกระทบต่อการพัฒนาในทุกมิติ ทั้งมิติเศรษฐกิจ สังคม และสิ่งแวดล้อม ตลอดจนการพัฒนาศักยภาพให้ประเทศสามารถรับมือกับภัยคุกคามทุกรูปแบบที่จะเกิดขึ้นในอนาคต โดยมีสาระครอบคลุม ดังนี้ (1) สถาบันหลักของชาติให้ดำรงอยู่อย่างมั่นคงเป็นจุดยึดเหนี่ยวของสังคม (2) ความสามัคคีของคนในชาติ ลดความเหลื่อมล้ำในทุกมิติ และสร้างความเชื่อมั่นในกระบวนการยุติธรรม (3) ความสงบสุขและการอยู่ร่วมกันอย่างสันติสุขในทุกพื้นที่ (4) การบริหารจัดการความมั่นคงชายแดน ชายฝั่งทะเล เสริมสร้างและพัฒนาความร่วมมือกับประเทศเพื่อนบ้าน ในการแก้ไขปัญหาด้านความมั่นคง (5) สร้างความเชื่อมั่นและพัฒนาความร่วมมือในกลุ่มประเทศอาเซียนและประชาคมโลกเพื่อรักษาผลประโยชน์ของชาติ ให้สามารถป้องกันแก้ไขปัญหาภัยคุกคามข้ามชาติ ภัยก่อการร้าย (6) เสริมสร้างความมั่นคงทางเทคโนโลยีสารสนเทศและไซเบอร์ (7) รักษาความมั่นคงของฐานทรัพยากรธรรมชาติ สิ่งแวดล้อม และปกป้อง รักษาผลประโยชน์ของชาติทางทะเล (8) เสริมสร้างความมั่นคงทางอาหาร พลังงานและน้ำ โดยการกำหนดแนวทางการบริหารจัดการ (9) เสริมสร้างและพัฒนาศักยภาพการป้องกันประเทศ การรักษาความสงบภายใน และความมั่นคงระหว่างประเทศ รวมทั้งพัฒนาระบบข่าวกรองให้มีประสิทธิภาพ (10) พัฒนาระบบการเตรียมพร้อมแห่งชาติและระบบบริหารจัดการภัยพิบัติ (11) การบริหารจัดการยุทธศาสตร์ด้านความมั่นคง ให้เกิดผลในทางปฏิบัติในระดับพื้นที่ได้อย่างเป็นรูปธรรม พัฒนาระบบการติดตามประเมินผลอย่างเป็นระบบและต่อเนื่อง รวมทั้งสนับสนุนงานศึกษา วิจัย พัฒนาด้านความมั่นคง

6) ยุทธศาสตร์ด้านการเพิ่มประสิทธิภาพและธรรมาภิบาลในภาครัฐ เพื่อให้การบริหารจัดการภาครัฐมีความโปร่งใส มีประสิทธิภาพ มีความรับผิดชอบและตรวจสอบได้อย่างเป็นธรรมรวมทั้งประชาชนมีส่วนร่วม มีการกระจายอำนาจ และแบ่งภารกิจรับผิดชอบที่เหมาะสมระหว่างส่วนกลาง ภูมิภาค และท้องถิ่น โดยมีประเด็นการพัฒนาสำคัญ ประกอบด้วย การเพิ่มประสิทธิภาพการบริหารจัดการภาครัฐ การปรับปรุงการให้บริการภาครัฐผ่านเครือข่ายอิเล็กทรอนิกส์ (E-Government) การปรับปรุงกระบวนการงบประมาณ และการมีส่วนร่วมของประชาชนในการติดตามตรวจสอบการเงินการคลังภาครัฐ การกระจายอำนาจสู่ท้องถิ่นโดยการปรับโครงสร้างการบริหารงานท้องถิ่นให้เอื้อต่อการกระจายอำนาจที่มีประสิทธิภาพมากขึ้น และการป้องกันและปราบปรามการทุจริตคอร์รัปชัน เพื่อให้ประเทศไทยปราศจากการคอร์รัปชัน ซึ่งจะเป็นปัจจัยสนับสนุนสำคัญที่จะช่วยส่งเสริมการพัฒนาประเทศในด้านต่างๆ ให้ประสบผลสำเร็จและบรรลุเป้าหมายที่วางไว้ตามกรอบในอนาคดประเทศไทยปี 2577

7) ยุทธศาสตร์ด้านการพัฒนาโครงสร้างพื้นฐานและระบบโลจิสติกส์ การพัฒนาโครงสร้างพื้นฐานและระบบโลจิสติกส์ในช่วงแผนพัฒนาฯ ฉบับที่12 จะมุ่งเน้นการพัฒนากายภาพโครงสร้างพื้นฐานด้านการคมนาคมขนส่ง การเชื่อมโยงเครือข่ายโทรคมนาคม และการบริหารจัดการโครงสร้างพื้นฐานเพื่อสนับสนุนการพัฒนาพื้นที่เขตเศรษฐกิจพิเศษ พื้นที่เมืองการเชื่อมโยงการเดินทางและขนส่งสินค้าระหว่างประเทศที่ได้มาตรฐาน การพัฒนาความมั่นคงด้านพลังงานและการผลิตพลังงานทดแทน การสนับสนุนการพัฒนาเศรษฐกิจดิจิทัลลดความเหลื่อมล้ำในการเข้าถึงโครงสร้างพื้นฐานเพื่อเพิ่มคุณภาพชีวิตของประชาชนในพื้นที่ห่างไกล และการใช้ประโยชน์จากการพัฒนาโครงสร้างพื้นฐานเพื่อสร้างอุตสาหกรรมใหม่ของประเทศ ได้แก่ อุตสาหกรรมระบบราง อุตสาหกรรมซ่อมบำรุงและการผลิตชิ้นส่วนอากาศยาน อุตสาหกรรมผลิตอุปกรณ์เพื่อเพิ่มประสิทธิภาพการใช้

พลังงาน รวมทั้งการพัฒนาระบบโลจิสติกส์ทั้งในด้านการส่งเสริมผู้ประกอบการไทยในการสร้างเครือข่ายการขนส่งระหว่างประเทศ การพัฒนาบุคลากรด้านโลจิสติกส์และการปรับปรุงระบบบริหารจัดการ กฎหมายและระเบียบที่เกี่ยวข้อง ตลอดจนการพัฒนาสิ่งอำนวยความสะดวกเพื่อรองรับการเปลี่ยนแปลงรูปแบบการขนส่งจากถนนสู่รางเป็นหลัก

8) ยุทธศาสตร์ด้านวิทยาศาสตร์ เทคโนโลยี วิจัยและนวัตกรรม ให้ความสำคัญกับการขับเคลื่อนการพัฒนาวิทยาศาสตร์ เทคโนโลยี วิจัย และนวัตกรรม ต่อเนื่องจากแผนพัฒนาฯ ฉบับที่ 11 ทั้งการเพิ่มการลงทุนวิจัยและพัฒนา และการปรับปรุงสภาพแวดล้อมของการพัฒนาวิทยาศาสตร์ฯ ทั้งด้านบุคลากรวิจัย โครงสร้างพื้นฐาน และการบริหารจัดการ เพื่อมุ่งให้วิทยาศาสตร์ เทคโนโลยี วิจัย และนวัตกรรมเป็นเครื่องมือสำคัญที่จะช่วยขับเคลื่อนการพัฒนาประเทศในมิติต่างๆ ทั้งการสร้างคุณค่าและมูลค่าเพิ่มให้กับสินค้าและบริการให้สามารถตอบสนองความต้องการของผู้บริโภคที่เปลี่ยนแปลงไปนำไปสู่ศักยภาพการแข่งขันที่สูงขึ้น เสริมสร้างสังคมที่มีตรรกะทางความคิด มีทุนทางปัญญา เพื่อเป็นรากฐานการดำรงชีวิตที่มีความสุขของคนไทย บริหารจัดการทรัพยากรธรรมชาติและสิ่งแวดล้อมสู่ความสมดุล อันจะนำมาซึ่งคุณภาพชีวิตที่ดีขึ้นของประชาชน รวมทั้งเพื่อแก้ไขปัญหาและยกระดับความเจริญให้กับภาคส่วนต่างๆ ทั้งเศรษฐกิจและสังคม ตลอดจนสนับสนุนให้เกิดกลไกบูรณาการระหว่างหน่วยงานและองค์กรต่างๆ ที่เกี่ยวข้อง อันจะสนับสนุนให้ประเทศไทยก้าวสู่การแข่งขันในศตวรรษหน้า โดยหลุดพ้นจากกับดักประเทศรายได้ปานกลาง และก้าวไปสู่ประเทศที่มีรายได้สูงในอนาคต

9) ยุทธศาสตร์การพัฒนาภาคเมืองและพื้นที่เศรษฐกิจ กำหนดยุทธศาสตร์การพัฒนาภาคเมือง และพื้นที่เศรษฐกิจสำคัญให้สอดคล้องกับทิศทางการพัฒนาประเทศ ศักยภาพ โอกาสและข้อจำกัดของพื้นที่ รวมทั้งความต้องการของภาคีการพัฒนาที่เกี่ยวข้อง เพื่อรักษาฐานเศรษฐกิจเดิมให้เข้มแข็งโดยมีคุณภาพสิ่งแวดล้อมตามมาตรฐานสากลสร้างฐานเศรษฐกิจใหม่รองรับการเข้าสู่ประชาคมเศรษฐกิจอาเซียน เพื่อกระจายกิจกรรมทางเศรษฐกิจและความเจริญสู่ภูมิภาค พัฒนาเมืองศูนย์กลางความเจริญในภูมิภาคให้เป็นเมืองน่าอยู่และปลอดภัย สนับสนุนการเชื่อมโยงในภูมิภาคเพื่อเพิ่มขีดความสามารถในการแข่งขันของพื้นที่และสร้างความอยู่ดีมีสุขให้แก่ประชาชนอย่างทั่วถึง โดยมีสาระครอบคลุม ดังนี้ (1) การพัฒนาภาค (2) การพัฒนาเมืองศูนย์กลางความเจริญในภูมิภาค (3) การพัฒนาพื้นที่ฐานเศรษฐกิจหลักบริเวณชายฝั่งทะเลตะวันออก และ (4) การพัฒนาพื้นที่เศรษฐกิจพิเศษชายแดน รวมทั้งความเชื่อมโยงกับการพัฒนาคลังเศรษฐกิจอุตสาหกรรมและบริการที่มีศักยภาพ และโครงการพัฒนาท่าเรือน้ำลึกทวาย

10) ยุทธศาสตร์ด้านการต่างประเทศ ประเทศเพื่อนบ้านและภูมิภาค กำหนดยุทธศาสตร์การต่างประเทศ ประเทศเพื่อนบ้าน ภูมิภาค ให้เกิดการประสานและพัฒนาคือความร่วมมือกันระหว่างประเทศ ทั้งในเชิงรุกและรับอย่างสร้างสรรค์ โดยมุ่งเน้นการดูแลการดำเนินงานตามข้อผูกพันและพันธกรณีตลอดจนมาตรฐานต่างๆ ที่ไทยมีความเกี่ยวข้องในฐานะประเทศสมาชิก ทั้งในเวทีระดับโลก ระดับภูมิภาค และระดับอนุภูมิภาค อาทิ การดำเนินงานเป้าหมายการพัฒนาที่ยั่งยืน (SDGs) การประมง การค้ามนุษย์ และอื่นๆ ให้เข้าสู่มาตรฐานสากลและเป็นที่ยอมรับของประชาคมโลก เป็นต้น การเตรียมความพร้อมในการรองรับและดำเนินงานของประเทศไทย ภายหลังจากการเข้าสู่ประชาคมอาเซียนในปี 2558 (Post-ASEAN 2015) การปรับตัวและพัฒนาขีดความสามารถในการแข่งขันของประเทศเพื่อรองรับและสอดคล้องกับการดำเนินงานตามพันธกรณีของความร่วมมือระดับภูมิภาค อาทิ Regional Comprehensive Economic Partnerships (RCEP) เป็นต้น การเสริมสร้างความเชื่อมโยงกันระหว่างประเทศในอนุภูมิภาคประเทศเพื่อนบ้านและภูมิภาค และการส่งเสริมให้ประเทศไทยเป็นฐานของการ

ประกอบธุรกิจ การให้บริการทางการศึกษา การให้บริการด้านการเงิน การให้บริการด้านสุขภาพ การให้บริการด้านโลจิสติกส์และการลงทุนเพื่อการวิจัยและพัฒนา รวมทั้งเป็นฐานความร่วมมือในเอเชีย

1.3 แผนพัฒนาภาค/แผนพัฒนากลุ่มจังหวัด/แผนพัฒนาจังหวัด

1.3.1 แผนพัฒนาภาค

1.3.2 แผนพัฒนากลุ่มจังหวัด

1.3.3 แผนพัฒนาพัฒนาจังหวัดเชียงใหม่

วิสัยทัศน์จังหวัดเชียงใหม่

“นครแห่งชีวิตและความมั่งคั่งบนฐานของความสง่างามทางวัฒนธรรม และ ศูนย์กลางการท่องเที่ยว การค้า การลงทุนระดับสากล”

พันธกิจ

1. ส่งเสริมพัฒนาให้เป็นเมืองศูนย์กลางการท่องเที่ยวและบริการระดับสากล
2. ส่งเสริมพัฒนาให้เป็นเมืองศูนย์กลางการค้า การลงทุน และการคมนาคมขนส่งในระดับภูมิภาคและระดับนานาชาติ
3. ส่งเสริมพัฒนาให้เป็นเมืองศูนย์กลางเกษตรปลอดภัย
4. ส่งเสริมพัฒนาให้เป็นเมืองศูนย์กลางการศึกษาในระดับภูมิภาคและระดับนานาชาติ
5. ส่งเสริมพัฒนาให้เป็นเมืองน่าอยู่ บนพื้นฐานความสง่างามทางวัฒนธรรมล้านนา

ประเด็นยุทธศาสตร์การพัฒนาจังหวัดเชียงใหม่ พ.ศ. 2560 - 2564

ประเด็นยุทธศาสตร์ที่ 1 : การพัฒนาเศรษฐกิจอย่างสมดุลและยั่งยืน ประกอบไปด้วย 4 กลยุทธ์

1.1 ยกกระดับห่วงโซ่อุปทานอาหารให้มีความเชื่อมโยงกับสินค้าเกษตรในพื้นที่

1.2 สร้างและพัฒนาปัจจัยแวดล้อมให้เอื้อต่อการค้าการลงทุนที่มีมูลค่าเพิ่มสูง และเชื่อมโยงกับธุรกิจชุมชนและท้องถิ่น

1.3 ส่งเสริมการท่องเที่ยวที่มีศักยภาพ ตอบสนองความต้องการของกลุ่มเป้าหมาย

1.4 ส่งเสริมและพัฒนาการใช้ภูมิปัญญาท้องถิ่นสู่การผลิตเชิงสร้างสรรค์

ประเด็นยุทธศาสตร์ที่ 2 : สร้างสังคมแห่งวัฒนธรรม ความรู้ ภูมิปัญญา จิตสาธารณะ และพัฒนาศักยภาพคนให้พร้อมรับการเปลี่ยนแปลง ประกอบด้วย 5 กลยุทธ์ ดังนี้

2.1 สร้างความเป็นเลิศด้านการศึกษา และการเรียนรู้ตลอดชีวิต

2.2 ส่งเสริมวัฒนธรรมและภูมิปัญญาที่มีศักยภาพ

2.3 ส่งเสริมคุณธรรม จริยธรรมและจิตสาธารณะ

2.4 พัฒนาคุณภาพและการเข้าถึงบริการด้านสาธารณสุข

2.4 พัฒนาคุณภาพคน และสุขภาวะให้เหมาะสมตามช่วงวัยและความหลากหลายของประชากร

ประเด็นยุทธศาสตร์ที่ 3 : การจัดการทรัพยากรธรรมชาติ พลังงาน และสิ่งแวดล้อม เพื่อเป็นฐานการพัฒนาอย่างยั่งยืน ประกอบด้วย 3 กลยุทธ์ ดังนี้

3.1 ส่งเสริมการมีส่วนร่วมในการอนุรักษ์ ปันฟู ป้องกันและการใช้ประโยชน์ทรัพยากรธรรมชาติและสิ่งแวดล้อมอย่างยั่งยืน

3.2 เสริมสร้างความร่วมมือและเครือข่ายในการป้องกัน ควบคุม ลดและขจัดมลพิษ

3.3 พัฒนาเทคโนโลยีและเพิ่มประสิทธิภาพ การอนุรักษ์พลังงาน และการใช้พลังงานทดแทนให้เหมาะสมและยั่งยืน

ประเด็นยุทธศาสตร์ที่ 4 : การสร้างความมั่นคง ปลอดภัย และความสงบสุขของประชาชน ประกอบด้วย 3 กลยุทธ์

- 1.1 บูรณาการแก้ไขปัญหาด้านความมั่นคงและอาชญากรรม
- 1.2 เสริมสร้างความมั่นคงพื้นที่ชายแดนและความสัมพันธ์กับประเทศเพื่อนบ้าน
- 1.3 การป้องกันและแก้ไขปัญหายาเสพติด

ประเด็นยุทธศาสตร์ที่ 5 : การพัฒนาระบบบริหารจัดการภาครัฐและการให้บริการประชาชนที่มีประสิทธิภาพ โปร่งใส และเป็นธรรม ประกอบด้วย 4 กลยุทธ์ ดังนี้

- 5.1 พัฒนาขีดความสามารถและคุณธรรมจริยธรรมของบุคลากรในการปฏิบัติงาน
- 5.2 เสริมสร้างการบริหารงานอย่างมีส่วนร่วมกับเครือข่ายการพัฒนาจากทุกภาคส่วน
- 5.3 ส่งเสริมการขับเคลื่อนยุทธศาสตร์เชิงรุกและพร้อมรับการเปลี่ยนแปลง
- 5.4 ส่งเสริมระบบการทำงานที่มีประสิทธิภาพ ทันสมัย และสามารถให้บริการอย่างรวดเร็วและทั่วถึง

1.7 กรอบยุทธศาสตร์การพัฒนาศูนย์ปกครองส่วนท้องถิ่นในเขตจังหวัดเชียงใหม่ (2560 - 2564)

วิสัยทัศน์ขององค์กรปกครองส่วนท้องถิ่น จังหวัดเชียงใหม่

“เป็นองค์กรหลักในการพัฒนาท้องถิ่น บนพื้นฐานของความเข้าใจในปัญหาและศักยภาพของท้องถิ่น โดยการมีส่วนร่วมของชุมชน”

พันธกิจ

1. เสริมสร้างการมีส่วนร่วมทุกภาคส่วนในการบริหารจัดการท้องถิ่นอย่างมีประสิทธิภาพ
2. พัฒนาศูนย์ปกครองส่วนท้องถิ่นให้มีความทันสมัย มีคุณธรรม จริยธรรมตามกฎหมาย บัญญัติ
3. ส่งเสริมบำรุงรักษาศิลปวัฒนธรรม จารีตประเพณี ภูมิปัญญาท้องถิ่น วัฒนธรรมอันดีของท้องถิ่น
4. ส่งเสริมและรักษาคุณภาพสิ่งแวดล้อมของท้องถิ่น

ประเด็นยุทธศาสตร์การพัฒนาศูนย์ปกครองส่วนท้องถิ่นในเขตจังหวัดเชียงใหม่ (2560 - 2564)

1. ยุทธศาสตร์การพัฒนาโครงสร้างพื้นฐานเพื่อรองรับการพัฒนาเศรษฐกิจและสังคม
2. ยุทธศาสตร์การพัฒนาการพัฒนาศูนย์ราชการตามแนวทางปรัชญาเศรษฐกิจพอเพียง
3. ยุทธศาสตร์การพัฒนาการบริหารจัดการทรัพยากรธรรมชาติและสิ่งแวดล้อม
4. ยุทธศาสตร์การพัฒนาการอนุรักษ์ พื้นฟูและสืบสานศิลปวัฒนธรรม จารีตประเพณีและภูมิปัญญาท้องถิ่น
5. ยุทธศาสตร์การพัฒนาคุณภาพชีวิตของประชาชน
6. ยุทธศาสตร์การป้องกันบรรเทาสาธารณภัย และการรักษาความเป็นระเบียบสงบเรียบร้อยในชุมชน
7. ยุทธศาสตร์การบริหารจัดการบ้านเมืองที่ดี

1. ยุทธศาสตร์การพัฒนาโครงสร้างพื้นฐานเพื่อรองรับการพัฒนาเศรษฐกิจและสังคม

- 1.1 พัฒนาโครงสร้างพื้นฐานการคมนาคมขนส่งที่จำเป็น
- 1.2 พัฒนาโครงสร้างพื้นฐานทางการเกษตรเพื่อสร้างมูลค่าเพิ่มผลผลิตทางการเกษตร
- 1.3 พัฒนาการบริหารจัดการโครงสร้างพื้นฐาน

2. ยุทธศาสตร์การพัฒนาเศรษฐกิจตามแนวทางปรัชญาเศรษฐกิจพอเพียง

- 2.1 ส่งเสริมและพัฒนากิจการเกษตรตามแนวทางปรัชญาเศรษฐกิจพอเพียงและสร้างภูมิคุ้มกันระบบเศรษฐกิจ
- 2.2 พัฒนาศักยภาพผู้ประกอบการและยกระดับมาตรฐานผลิตภัณฑ์ชุมชนเพื่อรองรับ AEC
- 2.3 ส่งเสริมการค้าการลงทุนที่เกิดประโยชน์ในท้องถิ่น
- 2.4 ส่งเสริมการท่องเที่ยวที่สอดคล้องกับศักยภาพชุมชนและเกิดประโยชน์ต่อคนในท้องถิ่น

3. ยุทธศาสตร์การบริหารจัดการทรัพยากรธรรมชาติและสิ่งแวดล้อม

- 3.1 การอนุรักษ์ทรัพยากรธรรมชาติและสิ่งแวดล้อมโดยชุมชน
- 3.2 การควบคุมป้องกัน แก้ไขปัญหาขยะและมลภาวะในชุมชน
- 3.3 ส่งเสริมการใช้พลังงานทดแทนและการอนุรักษ์พลังงาน

4. ยุทธศาสตร์การอนุรักษ์ ฟื้นฟูและสืบสานศิลปวัฒนธรรม จารีตประเพณี และภูมิปัญญาท้องถิ่น

- 4.1 พัฒนาศักยภาพความรู้ด้านศิลปวัฒนธรรมและภูมิปัญญาท้องถิ่นในเชิงองค์รวม
- 4.2 อนุรักษ์และส่งเสริมศิลปวัฒนธรรมท้องถิ่นในชุมชน
- 4.3 การเผยแพร่ศิลปวัฒนธรรมท้องถิ่นสู่ภายนอก

5. ยุทธศาสตร์การพัฒนาคุณภาพชีวิตของประชาชน

- 5.1 ส่งเสริมการศึกษาและการเรียนรู้ตลอดชีวิต
- 5.2 ส่งเสริมสุขภาวะที่ดีของคนในชุมชน
- 5.3 การพัฒนาคุณภาพชีวิตเด็ก เยาวชน สตรี คนชราและผู้ด้อยโอกาส

6. ยุทธศาสตร์การป้องกันบรรเทาสาธารณภัย และการรักษาความเป็นระเบียบสงบเรียบร้อยในชุมชน

- 6.1 การรักษาความสงบเรียบร้อยและความปลอดภัยในชุมชน
- 6.2 การป้องกันและบรรเทาสาธารณภัย
- 6.3 การป้องกันและแก้ไขปัญหาเสพติด อบายมุขและปัญหาแรงงานต่างด้าว

7. ยุทธศาสตร์การพัฒนาการบริหารจัดการบ้านเมืองที่ดี

- 7.1 พัฒนาขีดความสามารถบุคลากรท้องถิ่น
- 7.2 พัฒนาประสิทธิภาพในการบริหารจัดการภายใต้หลักธรรมาภิบาล
- 7.3 ส่งเสริมการมีส่วนร่วมของทุกภาคส่วนในการตรวจสอบควบคุม

2. ยุทธศาสตร์ของเทศบาลตำบลยูงหว้า

2.1 วิสัยทัศน์

“สร้างสรรค์สังคมเข้มแข็ง ชุมชนน่าอยู่ ส่งเสริมการเรียนรู้
มุ่งสู่หลักธรรมาภิบาล น้อมนำเศรษฐกิจพอเพียง”

2.2 ยุทธศาสตร์

1. ยุทธศาสตร์การพัฒนาด้านโครงสร้างพื้นฐาน

- 1.1 ก่อสร้าง ปรับปรุง ซ่อมแซมถนน ขยายผิวจราจรถนนสายหลัก สายรอง ถนนเลียบลำเหมือง วางท่อระบายน้ำพร้อมบ่อพัก รางรับน้ำ ขยายสะพาน ให้สามารถอำนวยความสะดวกสะดวกในการสัญจรไปมา ตลอดจนงานขนส่งผลผลิตทางการเกษตร และการพาณิชย์ ให้มีความสะดวกและรวดเร็วขึ้น
- 1.2 ก่อสร้างระบบประปา เจาะบ่อบาดาล ให้เพียงพอต่อการอุปโภค บริโภคของประชาชน
- 1.3 ก่อสร้างทำนบ พนังกั้นดิน ขุดลอกลำเหมือง ท่อ รางส่งน้ำ รางระบายน้ำจัดหาแหล่งน้ำ เพื่อ การเกษตร และเพื่อเพิ่มผลผลิตได้มากขึ้นสามารถผลิตได้ทุกฤดูกาล และแก้ไขปัญหาน้ำท่วม
- 1.4 ขยายเขตไฟฟ้า ไฟฟ้าสาธารณะ (ไฟกิ่ง) สัญญาณไฟจราจร ไฟฟ้าเพื่อการเกษตรทุกหมู่บ้านในตำบล ให้ครอบคลุมทั่วถึง
- 1.5 ก่อสร้างเมรุแบบมาตรฐาน เพื่อลดมลภาวะสิ่งแวดล้อม
- 1.6 ก่อสร้าง ซ่อมแซมอื่น ๆ เช่น ที่ดิน สิ่งก่อสร้างอื่น อาคาร ศาลาเอนกประสงค์ ที่อ่านหนังสือพิมพ์ เป็นต้น

2. ยุทธศาสตร์การพัฒนาด้านเศรษฐกิจ

- 2.1 ส่งเสริม สนับสนุน การลงทุนและการพาณิชย์กรรม จัดให้มีศูนย์กลางจำหน่ายสินค้าผลิตภัณฑ์ชุมชน และพืชผลทางการเกษตรของกลุ่มต่าง ๆ เช่น
 - 2.1.1 ผลิตภัณฑ์ หัตถกรรมไม้แกะสลัก ผ้าทอพื้นเมือง ศิลปะประดิษฐ์
 - 2.1.2 ผลิตภัณฑ์ ขนม, แคบหมู กลุ่มแหนม ใส่อั่ว
 - 2.1.3 การผลิตเมล็ดพันธุ์ (ข้าวเหนียวสันป่าตอง)
 - 2.1.4 อุปกรณ์และยาปราบศัตรูพืช วิชาพืช

2.2 ส่งเสริมระบบเศรษฐกิจชุมชน การสร้างความเข้มแข็งของชุมชนแบบพอเพียง และพึ่งตนเอง และส่งเสริมการประกอบอาชีพของประชาชนให้สามารถมีรายได้ช่วยเหลือตนเองและครอบครัวได้ เช่น

- 2.2.1 ประสานหน่วยงานที่เกี่ยวข้อง เกี่ยวกับใบอนุญาตหัตถกรรม
- 2.2.2 ประสานให้มีการรวมกลุ่มแกะสลักเพิ่มขึ้น
- 2.2.3 ส่งเสริมวัสดุที่ถูกต้องตามกฎหมาย
- 2.2.4 การปลูกพืชปลอดสารพิษ การปลูกพืชสมุนไพร
- 2.2.5 จัดหลักสูตรอบรมส่งเสริมอาชีพด้านต่าง ๆ

2.3 ส่งเสริมสนับสนุนให้ประชาชนได้นำภูมิปัญญาของท้องถิ่นมาใช้ให้เกิดประโยชน์ เพื่อเพิ่มรายได้ให้กับครอบครัวและตนเอง เช่นงานจักสาน เป็นต้น

- 2.4 ส่งเสริมสนับสนุนให้ประชาชนได้นำภูมิปัญญาของท้องถิ่นมาใช้ให้เกิดประโยชน์ เพื่อเพิ่มรายได้ให้กับครอบครัวและตนเอง เช่นงานจักสาน เป็นต้น
- 2.5 ส่งเสริมสนับสนุนกองทุนโครงการเศรษฐกิจชุมชน
- 2.6 ส่งเสริมสนับสนุนศูนย์เรียนรู้เศรษฐกิจพอเพียงประจำตำบลยุหว่า
- 2.7 ส่งเสริมสนับสนุนกลุ่มออมทรัพย์ และกลุ่มวิสาหกิจชุมชนตำบลยุหว่า

3. ยุทธศาสตร์การพัฒนาด้านสังคม

- 3.1 ส่งเสริมสนับสนุนกิจกรรมสร้างความอบอุ่นให้แก่ผู้สูงอายุ
 - 3.3.1 จัดกิจกรรมเยี่ยมผู้สูงอายุที่เจ็บป่วยในหมู่บ้าน
 - 3.3.2 สนับสนุนประเพณี วัฒนธรรมหมู่บ้านเช่น พิธีสืบชะตา เลี้ยงเจ้าบ้าน เป็นต้น
 - 3.3.3 ตรวจสอบสุขภาพประจำปีและส่งเสริมการออกกำลังกาย
- 3.2 ส่งเสริมสนับสนุนโครงการกองทุนกู้ยืมสำหรับผู้ติดเชื้อ และกิจกรรมของผู้ติดเชื้อ
- 3.3 ส่งเสริมสนับสนุนกิจกรรมของเยาวชนและประชาชน เช่น
 - 3.3.1 จัดให้มีกีฬาและการแข่งขันกีฬาทุกระดับ
 - 3.3.2 จัดให้มีลานกีฬา สนามกีฬาประจำหมู่บ้านและอุปกรณ์กีฬา
 - 3.3.3 สนับสนุนกลุ่มผู้รักดนตรีและดนตรีพื้นเมือง
 - 3.3.4 สนับสนุนสภาเด็กและเยาวชนประจำตำบล
- 3.4 ส่งเสริมสนับสนุนกิจกรรมกลุ่มสตรีแม่บ้าน เช่น
 - 3.4.1 กองทุนพัฒนาบทบาทสตรีระดับตำบล
 - 3.4.2 สนับสนุนการจัดงานวันสตรีสากล
 - 3.4.3 กิจกรรมช่วยเหลือสังคม เช่น โรงทาน การร่วมขบวนแห่ในโอกาสต่าง ๆ
- 3.5 ส่งเสริม สนับสนุน กิจกรรมสร้างระบบความปลอดภัยในชีวิตและทรัพย์สินของประชาชนและสถานที่สำคัญโดยติดตั้งกล้องวงจรปิด เช่น วัด โรงเรียนและจุดเสี่ยง เป็นต้น
- 3.6 สนับสนุนนโยบายรัฐบาล ในการป้องกัน แก้ไขปัญหายาเสพติดและลดปัญหาอาชญากรรม ดังนี้
 - 3.6.1 ประสานกำนัน-ผู้ใหญ่บ้าน กลุ่มพลังแผ่นดิน เจ้าหน้าที่ตำรวจ ในการออกตรวจรักษาความสงบเรียบร้อย และเฝ้าระวังปัญหาเสพติดเป็นประจำ
 - 3.3.2 อบรมให้ความรู้ ทัศนศึกษาด้านยาเสพติด
- 3.7 ส่งเสริม สนับสนุน อปพร. และรถกู้ภัยบริการผู้ป่วยฉุกเฉิน ตลอด 24 ชั่วโมง
- 3.8 ส่งเสริม สนับสนุนการสร้างความปลอดภัยและเข้มแข็งของครอบครัว ลดความขัดแย้งของชุมชน ดังนี้
 - 3.8.1 ส่งเสริมกองทุนแม่ของแผ่นดิน ศูนย์พัฒนาครอบครัวในชุมชนตำบล
 - 3.8.2 ส่งเสริมการดำเนินงานของศูนย์ยุติธรรมชุมชน ศูนย์ไกล่เกลี่ยข้อพิพาทชุมชน
 - 3.8.3 ส่งเสริมสนับสนุนกองทุนสวัสดิการชุมชนตำบลยุหว่า

4. ยุทธศาสตร์การพัฒนาด้านการศึกษา ศาสนา วัฒนธรรมและการกีฬา

- 4.1 พัฒนาการศึกษเพื่อเตรียมประชาชนในการก้าวสู่การเป็นประชาคมอาเซียน
- 4.2 ส่งเสริม สนับสนุนการถ่ายโอนการศึกษาให้องค์กรปกครองส่วนท้องถิ่น
- 4.3 ส่งเสริม สนับสนุน การศึกษาของเด็กนักเรียน เช่น
 - 4.3.1 นักเรียนอนุบาล อ่านออก เขียนได้ 2 ภาษา

- 4.3.2 โครงการส่งเสริมศักยภาพสำหรับนักเรียนประถมศึกษาที่ใกล้จบ เพื่อเตรียมความพร้อมในการเข้าเรียนต่อระดับมัธยมศึกษา
- 4.4 ส่งเสริม สนับสนุนโรงเรียนในเขตบริการ เช่น
- 4.4.1 โครงการอาหารเช้าและน้ำดื่มสะอาดในสถานศึกษา
- 4.4.2 อุปกรณ์สื่อการเรียนการสอน ทุนการศึกษา ทักษะศึกษา
- 4.5 ส่งเสริมการศึกษานอกระบบ และการศึกษาตามอัธยาศัย เช่น กศน. โรงเรียนผู้สูงอายุ ศูนย์การเรียนรู้ชุมชน ที่อ่านหนังสือพิมพ์หมู่บ้าน เป็นต้น
- 4.6 โครงการพัฒนา วัด อาราม สำนักสงฆ์ และศาสนสถาน
- 4.7 ส่งเสริม สนับสนุน หน่วยอบรมประชาชนประจำตำบลยุหว่า เช่น การอบรมให้ความรู้แก่เยาวชนและประชาชน โครงการธรรมสัญจร โครงการตั้งธรรมหลวง เป็นต้น
- 4.8 ส่งเสริม สนับสนุน ในด้านประเพณีต่าง ๆ เช่น ประเพณีสงฆ์น้ำพระธาตุ พระพุทธรูปถวายเทียนเข้าพรรษา ประเพณียี่เป็ง ประเพณีปีใหม่เมือง ประเพณีรดน้ำดำหัวในวันปีใหม่เมือง ประเพณีลอยกระทงยี่เป็ง แห่ไม้ค้ำโพธิ์ ประเพณีเดินขึ้นดอย
- 4.9 ส่งเสริม สนับสนุน การอนุรักษ์ประเพณีท้องถิ่น เช่น เลี้ยงตุง เลี้ยงผีปู่ย่า เลี้ยงป้อบ้านเจ้าบ้าน ผีฝาย เป็นต้น
- 4.10 ส่งเสริม สนับสนุน โครงการฟื้นฟูภูมิปัญญาท้องถิ่น และภาษาเขียนแบบล้านนา
- 4.11 ส่งเสริม สนับสนุน วัฒนธรรม ประเพณีความเป็นอยู่ของชนเผ่า
- 4.12 ส่งเสริม สนับสนุน หนึ่งหมู่บ้าน หนึ่งวัฒนธรรม เช่น ดนตรีพื้นเมือง ฟ้อนเล็บ เป็นต้น
- 4.13 ส่งเสริม สนับสนุน การอนุรักษ์ศิลปะมวยไทย
- 5. ยุทธศาสตร์การพัฒนาด้านสาธารณสุข**
- 5.1 ส่งเสริม สนับสนุนให้ประชาชนมีความรู้เกี่ยวกับโรคระบาด และโรคติดต่อ ตรวจสอบสุขภาพประจำปีผู้สูงอายุ
- 5.2 ส่งเสริม สนับสนุน การออกกำลังกายระดับหมู่บ้าน ชุมชนและตำบล
- 5.3 ส่งเสริม สนับสนุนเกี่ยวกับสาธารณสุขมูลฐาน
- 5.4 ส่งเสริม สนับสนุนกองทุนหลักประกันสุขภาพประจำตำบลยุหว่า
- 5.5 ส่งเสริม สนับสนุนศูนย์เสริมสร้างและฟื้นฟูสมรรถภาพชุมชนตำบลยุหว่า
- 5.6 ส่งเสริม สนับสนุนกิจกรรม อสม. เช่น
- 5.6.1 โครงการหมู่บ้านปลอดลูกน้ำยุงลาย
- 5.6.2 จัดกิจกรรมวัน อสม.
- 5.6.3 ศูนย์ อสม. ประจำหมู่บ้าน ตำบล
- 5.6.4 เครื่องพ่นสารเคมี อุปกรณ์การแพทย์เบื้องต้น
- 6. ยุทธศาสตร์การพัฒนาด้านการจัดการทรัพยากรธรรมชาติ สิ่งแวดล้อม และการท่องเที่ยว**
- 6.1 พัฒนาระบบการกำจัดขยะมูลฝอย สิ่งปฏิกูลอย่างเป็นระบบ
- 6.2 รณรงค์สร้างจิตสำนึกและการมีส่วนร่วมของประชาชนในการอนุรักษ์ทรัพยากรธรรมชาติและสิ่งแวดล้อม
- 6.3 โครงการถนนสะอาด หมู่บ้านน่าอยู่
- 6.4 มีส่วนร่วมในการรณรงค์คัดแยกขยะอย่างเป็นระบบและต่อเนื่อง
- 6.5 พัฒนาหนองสระเขียวเป็นแหล่งท่องเที่ยว

6.5.1 ส่งเสริม สนับสนุนโครงการพิพิธภัณฑน์บัว (บัวหลากสี)

6.5.2 พัฒนาศูนย์แกะสลักตำบลยู่หว่า

- พัฒนาเป็นศูนย์แสดงสินค้า OTOP เพื่อสู่ประชาคมเศรษฐกิจอาเซียน (AEC)
- จัดเป็นศูนย์แสดงสินค้า OTOP และสินค้ากลุ่มอาชีพอื่นๆ เป็นงาน ประจำปี

7. ยุทธศาสตร์การพัฒนาด้านการเมือง การบริหารจัดการบ้านเมืองที่ดี

7.1 ส่งเสริม สนับสนุน การปกครองตามระบอบประชาธิปไตยอันมีพระมหากษัตริย์ทรงเป็นประมุข

7.2 ส่งเสริม สนับสนุน ให้ฝ่ายปกครอง (กำนัน-ผู้ใหญ่บ้าน) กลุ่มองค์กรและประชาชนทุกภาคส่วนมีส่วนร่วมในการบริหาร

7.3 ปรับเปลี่ยนกระบวนการ หรือ มีการจัดกระบวนการบริหารและลดขั้นตอนในการปฏิบัติกร เช่น

7.3.1 การบริหารงานแบบกระจายอำนาจ

7.3.2 เน้นความคุ้มค่า เป็นธรรม โปร่งใส และมาตรฐานเดียวกัน

7.3.3 เน้นการปฏิบัติ ต้อง รวดเร็ว ฉับไว งานเสร็จตามกำหนดเวลา

7.4 บริหารงานแบบไร้รอยต่อ โดยประสานการทำงานร่วมกับกำนัน-ผู้ใหญ่บ้าน สมาชิกสภาองค์การบริหารส่วนจังหวัด นายกองค์การบริหารส่วนจังหวัดเชียงใหม่ และสมาชิกสภาผู้แทนราษฎรในด้านการพัฒนา

7.4 ก่อสร้าง ปรับปรุง ต่อเติม อาคาร สถานที่เทศบาลตำบลยู่หว่า ให้เพียงพอในการบริการแก่ประชาชน

7.5 ส่งเสริม สนับสนุน ในการเพิ่มศักยภาพของพนักงาน สมาชิกสภาและผู้บริหาร ในการเพิ่มพูนความรู้ ทักษะ และประสบการณ์ เพื่อสร้างแรงจูงใจและเป็นขวัญกำลังใจให้ปฏิบัติงานอย่างทุ่มเท เสียสละ และมีประสิทธิภาพ

2.3 พันธกิจ/เป้าประสงค์/และตัวชี้วัด

2.3.1 ยุทธศาสตร์ (Strategy) ยุทธศาสตร์ที่ 1 การพัฒนาด้านโครงสร้างพื้นฐาน

1) พันธกิจ ที่ 1 ส่งเสริมและพัฒนาระบบโครงสร้างพื้นฐาน การคมนาคมและสาธารณูปโภคต่าง ๆ ให้มีความสะดวกรวดเร็ว และเพียงพอต่อความต้องการของประชาชน

2) เป้าประสงค์ที่ 1 พัฒนาเส้นทางคมนาคม เพื่อการสัญจรไปมา การขนส่งผลผลิต และการพาณิชย์ ตลอดจนเส้นทางเข้าถึงแหล่งท่องเที่ยว ให้มีความสะดวกรวดเร็วยิ่งขึ้น

เป้าประสงค์ที่ 2 ปรับปรุง และ พัฒนา ไฟฟ้าสาธารณะ (ไฟกิ่ง)ให้มีแสงสว่างอย่างทั่วถึง เพื่อความปลอดภัยในชีวิต และทรัพย์สินในการสัญจรของประชาชน

เป้าประสงค์ที่ 3 ปรับปรุงพัฒนาแหล่งน้ำสำหรับการเกษตร ให้มีความสะดวกคล่องตัวสามารถทำการเกษตรได้ตลอดทั้งปี เช่น ขุดลอกลำเหมือง ฝายกั้นน้ำ เป็นต้น

เป้าประสงค์ที่ 4 ปรับปรุงพัฒนาแหล่งน้ำสำหรับการอุปโภคบริโภค ให้เพียงพอต่อความต้องการของประชาชน เช่น ก่อสร้างประปาหมู่บ้าน เจาะบ่อบาดาล เป็นต้น

เป้าประสงค์ที่ 5 จัดระบบป้องกันน้ำท่วมในเขตพื้นที่ในหมู่บ้าน เช่น ขุดลอกลำเหมืองวางท่อระบายน้ำ รวางรินระบายน้ำ เป็นต้น

เป้าประสงค์	ตัวชี้วัด
1) พัฒนาเส้นทางคมนาคม เพื่อการสัญจรไปมา การขนส่งผลผลิต และการพาณิชย์ ตลอดจนเส้นทางเข้าถึงแหล่งท่องเที่ยว ให้มีความสะดวก รวดเร็วยิ่งขึ้น	จำนวนถนนที่ได้รับการเทคอนกรีตลาดยางแอสฟัลท์ติก เพิ่มขึ้น
2) ปรับปรุง และ พัฒนา ไฟฟ้าสาธารณะ (ไฟกิ่ง) ให้มีแสงสว่างอย่างทั่วถึงเพื่อความปลอดภัยใน ชีวิต และทรัพย์สินในการสัญจรของประชาชน	จำนวนไฟฟ้าสาธารณะ และไฟกิ่งภายในตำบลเพิ่มขึ้น
3) ปรับปรุงพัฒนาแหล่งน้ำสำหรับการเกษตร ให้มีความสะดวกคล่องตัวสามารถทำการเกษตรได้ตลอดทั้งปี เช่น ขุดลอกลำเหมือง ฝายกั้นน้ำ เป็นต้น	จำนวนลำเหมืองที่ได้รับการขุดลอก จำนวนน้ำท่วมที่ลดลง
4) ปรับปรุงพัฒนาแหล่งน้ำสำหรับการอุปโภคบริโภค ให้เพียงพอต่อความต้องการของประชาชน เช่น ก่อสร้างประปาหมู่บ้าน เจาะบ่อบาดาล เป็นต้น	จำนวนหมู่บ้านที่ได้รับการแก้ไขปัญหาน้ำสำหรับการอุปโภคบริโภค
5) จัดระบบป้องกันน้ำท่วมในเขตพื้นที่ในหมู่บ้าน เช่น ขุดลอกลำเหมือง วางท่อระบายน้ำ รางรินระบายน้ำ เป็นต้น	ปัญหาน้ำท่วมลดลง

3) แนวทางการพัฒนา

แนวทางที่ 1 ก่อสร้าง ปรับปรุง ซ่อมแซมถนน ขยายผิวจราจรถนนสายหลัก สายรอง ถนนเลียบลำเหมือง วางท่อระบายน้ำพร้อมบ่อพัก รางรับน้ำ ขยายสะพาน ให้สามารถอำนวยความสะดวกในการสัญจรไปมา ตลอดจนการขนส่งผลผลิตทางการเกษตร และการพาณิชย์ ให้มีความสะดวกและรวดเร็วขึ้น

แนวทางที่ 2 ก่อสร้างระบบประปา เจาะบ่อบาดาล ให้เพียงพอต่อการอุปโภคบริโภคของประชาชน

แนวทางที่ 3 ก่อสร้างทำนบ พนังกั้นดิน ขุดลอกลำเหมือง ท่อ รางส่งน้ำ รางระบายน้ำ จัดหาแหล่งน้ำเพื่อ การเกษตร และเพื่อเพิ่มผลผลิตได้มากขึ้นสามารถผลิตได้ทุกฤดูกาล และแก้ไขปัญหา น้ำท่วม

แนวทางที่ 4 ขยายเขตไฟฟ้า ไฟฟ้าสาธารณะ (ไฟกิ่ง) สัญญาณไฟจราจร ไฟฟ้าเพื่อการเกษตรทุกหมู่บ้านในตำบล ให้ครอบคลุมทั่วถึง

แนวทางที่ 5 ก่อสร้างเมรุเผาศพแบบมาตรฐาน เพื่อลดมลภาวะสิ่งแวดล้อม

แนวทางที่ 6 ก่อสร้าง ซ่อมแซมอื่น ๆ เช่น ที่ดิน สิ่งก่อสร้างอื่น อาคาร ศาลา เอนกประสงค์ ที่อ่านหนังสือพิมพ์ เป็นต้น

4) หน่วยงานรับผิดชอบหลัก

กองช่าง

5) ความเชื่อมโยงยุทธศาสตร์

ยุทธศาสตร์จังหวัด : ยุทธศาสตร์ที่ 1 การพัฒนาเศรษฐกิจอย่างสมดุลยั่งยืน

2.3.2 ยุทธศาสตร์ (Strategy) ยุทธศาสตร์ที่ 2 การพัฒนาด้านเศรษฐกิจ

1) พันธกิจที่ 1 ส่งเสริมสนับสนุนให้ประชาชนมีการดำเนินชีวิตตามหลักปรัชญาเศรษฐกิจพอเพียง

พันธกิจที่ 2 ส่งเสริมและพัฒนาอาชีพให้กับประชาชนในตำบลให้มีอาชีพและรายได้ในครัวเรือน สนับสนุนกลุ่มอาชีพในตำบลให้มีความเข้มแข็งสามารถพึ่งตนเองได้ และพัฒนาสินค้าและผลิตภัณฑ์ของชุมชนให้มีคุณภาพเป็นสินค้า OTOP ของตำบล

2) เป้าประสงค์ที่ 1 ส่งเสริม สนับสนุน การลงทุนและการพาณิชย์กรรม จัดให้มีศูนย์กลางจำหน่ายสินค้า ผลิตภัณฑ์ชุมชน และพืชผลทางการเกษตรของกลุ่มต่าง ๆ

เป้าประสงค์ที่ 2 ส่งเสริมระบบเศรษฐกิจชุมชน การสร้างความเข้มแข็งของชุมชนแบบพอเพียง และพึ่งตนเอง และส่งเสริมการประกอบอาชีพของประชาชนให้สามารถมีรายได้ช่วยเหลือ ตนเองและครอบครัวได้

เป้าประสงค์ที่ 3 ส่งเสริมและสนับสนุนศูนย์เรียนรู้เศรษฐกิจชุมชน ศูนย์เรียนรู้เศรษฐกิจพอเพียงประจำตำบล ศูนย์ข่าวชุมชน ศูนย์ถ่ายทอดเทคโนโลยีทางการเกษตร เป็นต้น

เป้าประสงค์ที่ 4 ส่งเสริมและสนับสนุนกลุ่มอาชีพต่าง ๆ ในตำบล เช่น กลุ่มหัตถกรรมไม้แกะสลัก กลุ่มผลิตอาหาร ขนม แคนหมู แหนม ใส่อ้ว กลุ่มทอผ้า ศิลปะประดิษฐ์ เป็นต้น

เป้าประสงค์ที่ 5 ส่งเสริมและประชาสัมพันธ์ผลิตภัณฑ์สินค้าของตำบล OTOP ให้มีชื่อเสียงและเป็นที่ยอมรับของประชาชนโดยทั่วไป

เป้าประสงค์	ตัวชี้วัด
ส่งเสริม สนับสนุน การลงทุนและการพาณิชย์กรรม จัดให้มีศูนย์กลางจำหน่ายสินค้า ผลิตภัณฑ์ชุมชน และพืชผลทางการเกษตรของกลุ่มต่าง ๆ	ประชาชนมีอาชีพและมีรายได้เพิ่มขึ้น
ส่งเสริมระบบเศรษฐกิจชุมชน การสร้างความเข้มแข็งของชุมชนแบบพอเพียง และพึ่งตนเอง และส่งเสริมการประกอบอาชีพของประชาชนให้สามารถมีรายได้ช่วยเหลือ ตนเองและครอบครัวได้	ประชาชนมีอาชีพและมีรายได้เพิ่มขึ้น
ส่งเสริมและสนับสนุนศูนย์เรียนรู้เศรษฐกิจชุมชน ศูนย์เรียนรู้เศรษฐกิจพอเพียงประจำตำบล ศูนย์ข่าวชุมชน ศูนย์ถ่ายทอดเทคโนโลยีทางการเกษตร เป็นต้น	ศูนย์เรียนรู้เศรษฐกิจชุมชน ศูนย์เรียนรู้เศรษฐกิจพอเพียงประจำตำบล ศูนย์ข่าวชุมชน ศูนย์ถ่ายทอดเทคโนโลยีทางการเกษตรได้รับการสนับสนุน
ส่งเสริมและสนับสนุนกลุ่มอาชีพต่าง ๆ ในตำบล เช่น กลุ่มหัตถกรรมไม้แกะสลัก กลุ่มผลิตอาหาร ขนม แคนหมู แหนม ใส่อ้ว กลุ่มทอผ้า ศิลปะประดิษฐ์ เป็นต้น	ประชาชนมีอาชีพและมีรายได้เพิ่มขึ้น
ส่งเสริมและประชาสัมพันธ์ผลิตภัณฑ์สินค้าของตำบล OTOP ให้มีชื่อเสียงและเป็นที่ยอมรับของประชาชนโดยทั่วไป	ประชาชนมีอาชีพและมีรายได้เพิ่มขึ้น

3) แนวทางการพัฒนา

แนวทางที่ 1 ส่งเสริม สนับสนุน การลงทุนและการพาณิชย์กรรม จัดให้มีศูนย์กลางจำหน่ายสินค้า ผลิตภัณฑ์ชุมชน และพืชผลทางการเกษตรของกลุ่มต่าง ๆ

แนวทางที่ 2 ส่งเสริมระบบเศรษฐกิจชุมชน การสร้างความเข้มแข็งของชุมชนแบบพอเพียง และพึ่งตนเอง และส่งเสริมการประกอบอาชีพของประชาชนให้สามารถมีรายได้ช่วยเหลือ ตนเองและครอบครัวได้

แนวทางที่ 3 ส่งเสริมและสนับสนุนศูนย์เรียนรู้เศรษฐกิจชุมชน ศูนย์เรียนรู้เศรษฐกิจพอเพียงประจำตำบล ศูนย์ข่าวชุมชน ศูนย์ถ่ายทอดเทคโนโลยีทางการเกษตร เป็นต้น

แนวทางที่ 4 ส่งเสริมและสนับสนุนกลุ่มอาชีพต่าง ๆ ในตำบล เช่น กลุ่มหัตถกรรมไม้แกะสลัก กลุ่มผลิตอาหาร ขนม แคนหมู แหนม ใส่อ้ว กลุ่มทอผ้า ศิลปะประดิษฐ์ เป็นต้น

แนวทางที่ 5 ส่งเสริมและประชาสัมพันธ์ผลิตภัณฑ์สินค้าของตำบล OTOP ให้มีชื่อเสียงและเป็นที่ยอมรับของประชาชนโดยทั่วไป

แนวทางที่ 6 ส่งเสริมสนับสนุนกองทุนโครงการเศรษฐกิจชุมชน

แนวทางที่ 7 ส่งเสริมสนับสนุนศูนย์เรียนรู้เศรษฐกิจพอเพียงประจำตำบลยู่หว่า

แนวทางที่ 8 ส่งเสริมสนับสนุนกลุ่มออมทรัพย์ และกลุ่มวิสาหกิจชุมชนตำบลยู่หว่า

4) หน่วยงานรับผิดชอบหลัก

สำนักปลัด

5) ความเชื่อมโยงยุทธศาสตร์

ยุทธศาสตร์จังหวัด : ยุทธศาสตร์ที่ 1 การพัฒนาทางเศรษฐกิจอย่างสมดุลและยั่งยืน

2.3.3 ยุทธศาสตร์ (Strategy) ยุทธศาสตร์ที่ 3 การพัฒนาด้านสังคม

1) พันธกิจที่ 1 มุ่งสร้างสังคมให้มีความเข้มแข็ง มีครอบครัวที่อบอุ่น เสริมสร้างสุขภาพที่ดีให้กับประชาชน สร้างระบบสวัสดิการที่ดี และเป็นสังคมที่มีความสามัคคีเอื้อเฟื้อเผื่อแผ่กัน ดำเนินการให้ประชาชนมีคุณภาพชีวิตที่ดีขึ้น มีความปลอดภัยในชีวิตและทรัพย์สิน

2) เป้าประสงค์ที่ 1 สนับสนุนด้านการสงเคราะห์ ให้แก่ผู้สูงอายุ ผู้พิการ ผู้ติดเชื้อ เด็กด้อยโอกาส และผู้ประสพภัย

เป้าประสงค์ที่ 2 ส่งเสริมสนับสนุนการสร้างครอบครัวอบอุ่น และเข้มแข็ง ลดความขัดแย้งในครอบครัวและในชุมชน

เป้าประสงค์ที่ 3 เฝ้าระวังและป้องกันแก้ไขปัญหาเสาพิศิต และอาชญากรรมต่าง ๆ ในหมู่บ้าน ชุมชน

เป้าประสงค์ที่ 4 ส่งเสริมและสนับสนุนการดำเนินงาน กิจกรรมต่าง ๆ ของกลุ่มองค์กรในชุมชน เช่น ชมรมผู้สูงอายุ ชมรมอาสาสมัครสาธารณสุข กลุ่มสตรีแม่บ้าน กลุ่มเด็กและเยาวชน

เป้าประสงค์ที่ 5 ส่งเสริมและสนับสนุนกิจกรรมการป้องกันและรักษาความปลอดภัยในชีวิตและทรัพย์สินของประชาชน

เป้าประสงค์ที่ 6 ส่งเสริมและสนับสนุนการให้บริการเฝ้าระวังสาธารณสุขภัยต่าง ๆ ให้กับประชาชนในเขตตำบล ตลอด 24 ชั่วโมง

เป้าประสงค์ที่ 7 ส่งเสริมและสนับสนุนการดำเนินงานของศูนย์ยุติธรรมชุมชนประจำตำบล ศูนย์ไกล่เกลี่ยข้อพิพาท ศูนย์พัฒนาครอบครัวในชุมชน กองทุนแม่ของแผ่นดิน เป็นต้น

เป้าประสงค์	ตัวชี้วัดเป้าประสงค์
สนับสนุนด้านการสงเคราะห์ ให้แก่ผู้สูงอายุ ผู้พิการ ผู้ติดเชื้อ เด็กด้อยโอกาส และผู้ประสพภัย	จำนวนประชาชนได้รับสังคมสงเคราะห์ที่ดี
ส่งเสริมสนับสนุนการสร้างครอบครัวอบอุ่น และเข้มแข็ง ลดความขัดแย้งในครอบครัวและในชุมชน	จำนวนปัญหาครอบครัวลดลง

เป้าประสงค์	ตัวชี้วัดเป้าประสงค์
เฝ้าระวังและป้องกันแก้ไขปัญหาเสพติด และอาชญากรรมต่าง ๆ ในหมู่บ้าน ชุมชน	จำนวนปัญหาเสพติดลดลง
ส่งเสริมและสนับสนุนการดำเนินงาน กิจกรรมต่าง ๆ ของกลุ่มองค์กรในชุมชน เช่น ชมรมผู้สูงอายุ ชมรมอาสาสมัครสาธารณสุข กลุ่มสตรีแม่บ้าน กลุ่มเด็กและเยาวชน	จำนวนกลุ่มองค์กรในตำบล
ส่งเสริมและสนับสนุนกิจกรรมการป้องกันและรักษาความปลอดภัยในชีวิตและทรัพย์สินของประชาชน	ประชาชนมีความปลอดภัยเพิ่มขึ้น
ส่งเสริมและสนับสนุนการให้บริการเฝ้าระวังสาธารณสุขต่าง ๆ ให้กับประชาชนในเขตตำบล ตลอด 24 ชั่วโมง	ประชาชนมีความปลอดภัยเพิ่มขึ้น
ส่งเสริมและสนับสนุนการดำเนินงานของศูนย์ยุติธรรมชุมชนประจำตำบล ศูนย์ไกล่เกลี่ยข้อพิพาท ศูนย์พัฒนาครอบครัวในชุมชน กองทุนแม่ของแผ่นดิน เป็นต้น	ปัญหาข้อพิพาทต่างๆ ลดลง

3) แนวทางการพัฒนา

- แนวทางที่ 1 ส่งเสริมสนับสนุนกิจกรรมสร้างความอบอุ่นให้แก่ผู้สูงอายุ
- แนวทางที่ 2 ส่งเสริมสนับสนุนกองทุนกั๊ยมสำหรับผู้ติดเชื้อและกิจกรรมของผู้ติดเชื้อ
- แนวทางที่ 3 ส่งเสริมสนับสนุนกิจกรรมของเยาวชนและประชาชน
- แนวทางที่ 4 ส่งเสริมสนับสนุนกิจกรรมกลุ่มสตรีแม่บ้าน
- แนวทางที่ 5 ส่งเสริม สนับสนุน กิจกรรมสร้างระบบความปลอดภัยในชีวิตและทรัพย์สินของประชาชนและสถานที่สำคัญ โดยติดตั้งกล้องวงจรปิด เช่น วัด โรงเรียนและจุดเสี่ยง
- แนวทางที่ 6 สนับสนุนนโยบายรัฐบาล ในการป้องกัน แก้ไขปัญหาเสพติดและลดปัญหาอาชญากรรม
- แนวทางที่ 7 ส่งเสริมสนับสนุน อปพร. และรถกู้ภัยบริการผู้ป่วยฉุกเฉิน ตลอด 24 ชั่วโมง
- แนวทางที่ 8 ส่งเสริม สนับสนุนการสร้างความปลอดภัยและเข้มแข็งของครอบครัว ลดความขัดแย้งของชุมชน

4) หน่วยงานรับผิดชอบหลัก

สำนักปลัด

5) ความเชื่อมโยงยุทธศาสตร์

ยุทธศาสตร์จังหวัด : ยุทธศาสตร์ที่ 4 การสร้างความมั่นคง ปลอดภัยและความสงบสุขของประชาชน

2.3.4 ยุทธศาสตร์(Stragey) ยุทธศาสตร์ที่ 4 การพัฒนาด้านการศึกษา ศาสนา วัฒนธรรมและกีฬา

- 1) พันธกิจที่ 1 พัฒนาส่งเสริมการศึกษา และการเรียนรู้ของประชาชน ทั้งในระบบ นอกระบบ และการศึกษาตามอัธยาศัย ตลอดจนส่งเสริมภูมิปัญญาท้องถิ่นสู่ความเป็นเลิศ
- พันธกิจที่ 2 อนุรักษ์และส่งเสริมศาสนา ศิลปวัฒนธรรม ประเพณีต่าง ๆ ให้คงอยู่และมีการสืบทอดกันต่อไป

2) เป้าประสงค์ที่ 1 อนุรักษ์และทำนุบำรุงส่งเสริมศาสนา ศิลปวัฒนธรรม ประเพณีและภูมิปัญญาท้องถิ่น ให้คงอยู่และมีการสืบทอดต่อไป

เป้าประสงค์ที่ 2 ส่งเสริมสนับสนุนการศึกษาให้เด็ก เยาวชนและประชาชน ให้ได้รับการศึกษาอย่างทั่วถึงและมีคุณภาพ ทั้งการศึกษาในระบบ นอกระบบและตามอัธยาศัย

เป้าประสงค์ที่ 3 ส่งเสริมสนับสนุนโรงเรียนในเขตพื้นที่ และรับโอนโรงเรียน

เป้าประสงค์ที่ 4 ส่งเสริมการออกกำลังกาย การเล่นกีฬาของประชาชน ให้มีสุขภาพร่างกายที่สมบูรณ์แข็งแรง

เป้าประสงค์	ตัวชี้วัด
อนุรักษ์และทำนุบำรุงส่งเสริมศาสนา ศิลปวัฒนธรรม ประเพณีและภูมิปัญญาท้องถิ่น ให้คงอยู่และมีการสืบทอดต่อไป	ศาสนา ศิลปวัฒนธรรม ประเพณีและภูมิปัญญาท้องถิ่นได้รับการส่งเสริม
ส่งเสริมสนับสนุนการศึกษาให้เด็ก เยาวชนและประชาชน ให้ได้รับการศึกษาอย่างทั่วถึงและมีคุณภาพ ทั้งการศึกษาในระบบ นอกระบบและตามอัธยาศัย	เด็ก เยาวชนและประชาชน ให้ได้รับการศึกษาอย่างทั่วถึงและมีคุณภาพ
ส่งเสริมสนับสนุนโรงเรียนในเขตพื้นที่ และรับโอนโรงเรียน	โรงเรียนในเขตพื้นที่ได้รับส่งเสริมสนับสนุน
ส่งเสริมการออกกำลังกาย การเล่นกีฬาของประชาชน ให้มีสุขภาพร่างกายที่สมบูรณ์แข็งแรง	ประชาชนมีสุขภาพร่างกายที่สมบูรณ์แข็งแรง

3) แนวทางการพัฒนา

แนวทางที่ 1 พัฒนาการศึกษาเพื่อเตรียมประชาชนในการก้าวสู่การเป็นประชาคมอาเซียน

แนวทางที่ 2 ส่งเสริม สนับสนุนการถ่ายโอนการศึกษาให้องค์กรปกครองส่วนท้องถิ่น

แนวทางที่ 3 ส่งเสริม สนับสนุน การศึกษาของเด็กนักเรียน

แนวทางที่ 4 ส่งเสริม สนับสนุนโรงเรียนในเขตบริการ

แนวทางที่ 5 ส่งเสริมการศึกษานอกระบบ และการศึกษาตามอัธยาศัย

แนวทางที่ 6 โครงการพัฒนา วัด อาราม สำนักสงฆ์ และศาสนสถาน

แนวทางที่ 7 ส่งเสริม สนับสนุน หน่วยอบรมประชาชนประจำตำบลหมู่บ้าน เช่น การอบรม

ให้ความรู้แก่เยาวชนและประชาชน โครงการธรรมสังเวย โครงการตั้งธรรมหลวง

แนวทางที่ 8 ส่งเสริม สนับสนุน ในด้านประเพณีต่าง ๆ เช่น ประเพณีสงกรานต์ พระพุทธรูป ถวายเทียนเข้าพรรษา ประเพณียี่เป็ง ประเพณีปีใหม่เมือง ประเพณีรดน้ำดำหัวในวันปีใหม่

แนวทางที่ 9 ส่งเสริม สนับสนุน การอนุรักษ์ประเพณีท้องถิ่น เช่น เลี้ยงดง เลี้ยงผีปู่ย่า เลี้ยงป้อบ้าน เจ้าบ้าน ผีฝ่าย

แนวทางที่ 10 ส่งเสริมสนับสนุนโครงการฟื้นฟูภูมิปัญญาท้องถิ่นและภาษาเขียนแบบล้านนา

แนวทางที่ 11 ส่งเสริม สนับสนุน วัฒนธรรม ประเพณีความเป็นอยู่ของชนเผ่า

แนวทางที่ 12 ส่งเสริมสนับสนุนหนึ่งหมู่บ้านหนึ่งวัฒนธรรม เช่น ดนตรีพื้นเมือง ฟ้อนเล็บ

แนวทางที่ 13 ส่งเสริม สนับสนุนการอนุรักษ์ศิลปมวยไทย

4) หน่วยงานรับผิดชอบหลัก

กองการศึกษา

5) ความเชื่อมโยงยุทธศาสตร์

ยุทธศาสตร์จังหวัด : ยุทธศาสตร์ที่ 2 การสร้างสังคมแห่งวัฒนธรรม ความรู้ ภูมิปัญญา จิตสาธารณะ และพัฒนาศักยภาพคนให้พร้อมรับการเปลี่ยนแปลง

2.3.5 ยุทธศาสตร์ (Strategy) ยุทธศาสตร์ที่ 5 การพัฒนาด้านสาธารณสุข

1) พันธกิจที่ 1 ส่งเสริมพัฒนาด้านสาธารณสุข สุขภาพอนามัย และการป้องกันโรคต่าง ๆ
 2) เป้าประสงค์ที่ 1 ส่งเสริม สนับสนุนให้ประชาชนมีความรู้เกี่ยวกับโรคระบาด และโรคติดต่อ ตรวจเบาหวาน ความดัน สารตกค้างอาหารปลอดภัย

เป้าประสงค์ที่ 2 ส่งเสริมสนับสนุนการดำเนินงานของศูนย์สาธารณสุขมูลฐานประจำหมู่บ้าน

เป้าประสงค์ที่ 3 ส่งเสริมสนับสนุนกิจกรรม อาสาสมัครสาธารณสุขประจำหมู่บ้าน

เป้าประสงค์ที่ 4 ป้องกันโรคระบาดและโรคติดต่อต่าง ๆ

เป้าประสงค์ที่ 5 ส่งเสริมการตรวจสุขภาพประจำปีของผู้สูงอายุ

เป้าประสงค์	ตัวชี้วัดเป้าประสงค์
ส่งเสริม สนับสนุนให้ประชาชนมีความรู้เกี่ยวกับโรคระบาด และโรคติดต่อ ตรวจเบาหวาน ความดัน สารตกค้างอาหารปลอดภัย	ประชาชนมีความรู้เกี่ยวกับโรคระบาด และโรคติดต่อ ตรวจเบาหวาน ความดัน สารตกค้างในอาหาร
ส่งเสริมสนับสนุนการดำเนินงานของศูนย์สาธารณสุขมูลฐานประจำหมู่บ้าน	ศูนย์สาธารณสุขมูลฐานประจำหมู่บ้านได้รับการส่งเสริมสนับสนุน
ส่งเสริมสนับสนุนกิจกรรม อาสาสมัครสาธารณสุขประจำหมู่บ้าน	อาสาสมัครสาธารณสุขประจำหมู่บ้านได้รับการส่งเสริมสนับสนุน
ป้องกันโรคระบาดและโรคติดต่อต่าง ๆ	โรคระบาดลดลง
ส่งเสริมการตรวจสุขภาพประจำปีของผู้สูงอายุ	ผู้สูงอายุสุขภาพดีขึ้น

3) แนวทางการพัฒนา

แนวทางที่ 1 ส่งเสริม สนับสนุนให้ประชาชนมีความรู้เกี่ยวกับโรคระบาด และโรคติดต่อ ตรวจสุขภาพประจำปีผู้สูงอายุ

แนวทางที่ 1 ส่งเสริม สนับสนุน การออกกำลังกายระดับหมู่บ้าน ชุมชนและตำบล

แนวทางที่ 2 ส่งเสริมสนับสนุนเกี่ยวกับสาธารณสุขมูลฐาน

แนวทางที่ 4 ส่งเสริมสนับสนุนกองทุนหลักประกันสุขภาพประจำตำบลยู่หว่า

แนวทางที่ 5 ส่งเสริมสนับสนุนศูนย์เสริมสร้างและฟื้นฟูสมรรถภาพชุมชนตำบลยู่หว่า

แนวทางที่ 6 ส่งเสริมสนับสนุนกิจกรรมอาสาสมัครสาธารณสุข

4) หน่วยงานรับผิดชอบหลัก

กองสาธารณสุข

5) ความเชื่อมโยงยุทธศาสตร์

ยุทธศาสตร์จังหวัด : ยุทธศาสตร์ที่ 4 การสร้างความมั่นคง ปลอดภัย และความสงบสุขของประชาชน

2.3.6 ยุทธศาสตร์ (Strategy) ยุทธศาสตร์ที่ 6 การพัฒนาด้านทรัพยากรธรรมชาติและสิ่งแวดล้อม

1) พันธกิจที่ 1 ดำเนินการอนุรักษ์และรักษาทรัพยากรธรรมชาติและสิ่งแวดล้อมในตำบลให้มีความสะอาด มีความคงอยู่อย่างยั่งยืน

พันธกิจที่ 2 ส่งเสริมและพัฒนาแหล่งท่องเที่ยวต่าง ๆ ในตำบลให้มีชื่อเสียงเป็นที่รู้จักของประชาชนและนักท่องเที่ยวโดยทั่วไป

2) เป้าประสงค์ที่ 1 พัฒนาระบบการกำจัดขยะมูลฝอย สิ่งปฏิกูลอย่างเป็นระบบ

เป้าประสงค์ที่ 2 รณรงค์สร้างจิตสำนึก และการมีส่วนร่วมของประชาชนในการอนุรักษ์ทรัพยากรธรรมชาติและสิ่งแวดล้อม

เป้าประสงค์ที่ 3 ปรับปรุงภูมิทัศน์ของหมู่บ้านให้มีความสะอาด สวยงาม เป็นระเบียบเรียบร้อย ส่งเสริมการจัดกิจกรรมถนนสะอาด หมู่บ้านน่าอยู่

เป้าประสงค์ที่ 4 รณรงค์และส่งเสริมให้ประชาชนมีส่วนร่วมในการรณรงค์คัดแยกขยะอย่างเป็นระบบและต่อเนื่อง

เป้าประสงค์ที่ 5 ปรับปรุงและพัฒนาหนองสระเรียมให้เป็นแหล่งท่องเที่ยว

เป้าประสงค์	ตัวชี้วัดเป้าประสงค์
พัฒนาระบบการกำจัดขยะมูลฝอย สิ่งปฏิกูลอย่างเป็นระบบ	มีการกำจัดขยะมูลฝอย สิ่งปฏิกูลอย่างเป็นระบบ
รณรงค์สร้างจิตสำนึก และการมีส่วนร่วมของประชาชนในการอนุรักษ์ทรัพยากรธรรมชาติและสิ่งแวดล้อม	ประชาชนมีจิตสำนึกในการอนุรักษ์ทรัพยากรธรรมชาติและสิ่งแวดล้อม
ปรับปรุงภูมิทัศน์ของหมู่บ้านให้มีความสะอาด สวยงาม เป็นระเบียบเรียบร้อย ส่งเสริมการจัดกิจกรรมถนนสะอาดหมู่บ้านน่าอยู่	หมู่บ้านมีความสะอาดน่าอยู่
รณรงค์และส่งเสริมให้ประชาชนมีส่วนร่วมในการรณรงค์คัดแยกขยะอย่างเป็นระบบและต่อเนื่อง	ประชาชนมีการคัดแยกขยะอย่างเป็นระบบ
ปรับปรุงและพัฒนาหนองสระเรียมให้เป็นแหล่งท่องเที่ยว	หนองสระเรียมเป็นแหล่งท่องเที่ยวได้

3) แนวทางการพัฒนา

แนวทางที่ 1 พัฒนาระบบการกำจัดขยะมูลฝอย สิ่งปฏิกูลอย่างเป็นระบบ

แนวทางที่ 2 รณรงค์สร้างจิตสำนึกและการมีส่วนร่วมของประชาชนในการอนุรักษ์ทรัพยากรธรรมชาติและสิ่งแวดล้อม

แนวทางที่ 3 โครงการถนนสะอาด หมู่บ้านน่าอยู่

แนวทางที่ 4 มีส่วนร่วมในการรณรงค์คัดแยกขยะอย่างเป็นระบบและต่อเนื่อง

แนวทางที่ 5 พัฒนาหนองสระเรียมเป็นแหล่งท่องเที่ยว

4) หน่วยงานรับผิดชอบหลัก

กองสาธารณสุข

5) ความเชื่อมโยงยุทธศาสตร์

ยุทธศาสตร์จังหวัด : ยุทธศาสตร์ที่ 3 การจัดการทรัพยากรธรรมชาติ พลังงานและสิ่งแวดล้อม เพื่อเป็นฐานการพัฒนาอย่างยั่งยืน

2.3.7 ยุทธศาสตร์ (Strategy) ยุทธศาสตร์ที่ 7 การพัฒนาด้านการเมือง การบริหารจัดการที่ดี

1) พันธกิจที่ 1 สร้างระบบการบริหารจัดการบ้านเมืองที่ดี โดยยึดหลักธรรมาภิบาลในการบริหารจัดการ มุ่งเน้นให้ประชาชนได้รับความสะดวก รวดเร็ว ยุติธรรม และให้มีส่วนร่วมในการวางแผนพัฒนา การร่วมตัดสินใจ การตรวจสอบติดตามเพื่อให้เกิดความโปร่งใส

พันธกิจที่ 2 สนับสนุนการให้บริการเทคโนโลยี สารสนเทศ เพื่อการบริการประชาชนให้มีความสะดวก รวดเร็ว ทั่วถึง และมีประสิทธิภาพยิ่งขึ้น

2) เป้าประสงค์ที่ 1 ส่งเสริม สนับสนุน การปกครองตามระบอบประชาธิปไตยอันมีพระมหากษัตริย์ทรงเป็นประมุข

เป้าประสงค์ที่ 2 ส่งเสริม สนับสนุน ให้ฝ่ายปกครอง (กำนัน-ผู้ใหญ่บ้าน) กลุ่มองค์กรและประชาชนทุกภาคส่วนเข้ามามีส่วนร่วมในการพัฒนาท้องถิ่น

เป้าประสงค์ที่ 3 ปรับเปลี่ยนกระบวนการ หรือ มีการจัดกระบวนการบริหารและลดขั้นตอนในการปฏิบัติการ เช่น การบริหารงานแบบกระจายอำนาจ เน้นความคุ้มค่า เป็นธรรม โปร่งใส และมาตรฐานเดียวกัน การปฏิบัติ ต้อง รวดเร็ว ฉับไว งานเสร็จตามกำหนดเวลา

เป้าประสงค์ที่ 4 บริหารงานแบบไร้รอยต่อ โดยประสานการทำงานร่วมกับกำนัน-ผู้ใหญ่บ้าน สมาชิกสภาองค์การบริหารส่วนจังหวัด นายองค์การบริหารส่วนจังหวัดเชียงใหม่ และสมาชิกสภาผู้แทนราษฎรในด้านการพัฒนา

เป้าประสงค์ที่ 5 ก่อสร้าง ปรับปรุง อาคารสถานที่สำนักงาน ให้เพียงพอในการบริการแก่ประชาชน

เป้าประสงค์ที่ 6 ส่งเสริม สนับสนุน ในการเพิ่มศักยภาพของพนักงาน สมาชิกสภาและผู้บริหาร ในการเพิ่มพูนความรู้ ทักษะ และประสบการณ์ เพื่อสร้างแรงจูงใจและเป็นขวัญกำลังใจให้ปฏิบัติงานอย่างทุ่มเท เสียสละ และมีประสิทธิภาพ

เป้าประสงค์	ตัวชี้วัดเป้าประสงค์
ส่งเสริม สนับสนุน การปกครองตามระบอบประชาธิปไตยอันมีพระมหากษัตริย์ทรงเป็นประมุข	ประชาชนมีความเข้าใจในระบบประชาธิปไตยอันมีพระมหากษัตริย์ทรงเป็นประมุข
ส่งเสริม สนับสนุน ให้ฝ่ายปกครอง (กำนัน-ผู้ใหญ่บ้าน) กลุ่มองค์กรและประชาชนทุกภาคส่วนเข้ามามีส่วนร่วมในการพัฒนาท้องถิ่น	ผู้นำเข้ามามีส่วนร่วมในการพัฒนาท้องถิ่น
ปรับเปลี่ยนกระบวนการ หรือ มีการจัดกระบวนการบริหารและลดขั้นตอนในการปฏิบัติการ เช่น การบริหารงานแบบกระจายอำนาจ เน้นความคุ้มค่า เป็นธรรม โปร่งใส และมาตรฐานเดียวกัน การปฏิบัติ ต้อง รวดเร็ว ฉับไว งานเสร็จตามกำหนดเวลา	ประชาชนมีความพึงพอใจในการบริการเพิ่มขึ้น
บริหารงานแบบไร้รอยต่อ โดยประสานการทำงานร่วมกับกำนัน-ผู้ใหญ่บ้าน สมาชิกสภาองค์การบริหารส่วนจังหวัด นายองค์การบริหารส่วนจังหวัดเชียงใหม่ และสมาชิกสภาผู้แทนราษฎรในด้านการพัฒนา	ประชาชนได้มีส่วนร่วมในการบริหารจัดการท้องถิ่นเพิ่มขึ้น
ก่อสร้าง ปรับปรุง อาคารสถานที่สำนักงาน ให้เพียงพอในการบริการแก่ประชาชน	ประชาชนได้รับการบริการที่ดีขึ้น
ส่งเสริม สนับสนุน ในการเพิ่มศักยภาพของพนักงาน สมาชิกสภาและผู้บริหาร ในการเพิ่มพูนความรู้ ทักษะ และประสบการณ์ เพื่อสร้างแรงจูงใจและเป็นขวัญกำลังใจให้ปฏิบัติงานอย่างทุ่มเท เสียสละ และมีประสิทธิภาพ	พนักงาน สมาชิกสภาและผู้บริหาร มีความรู้ ทักษะ และประสบการณ์ในการทำงานเพิ่มขึ้น

3) แนวทางการพัฒนา

แนวทางที่ 1 ส่งเสริม สนับสนุน การปกครองตามระบอบประชาธิปไตยอันมีพระมหากษัตริย์ทรงเป็นประมุข

แนวทางที่ 2 ส่งเสริม สนับสนุน ให้ฝ่ายปกครอง (กำนัน-ผู้ใหญ่บ้าน) กลุ่มองค์กรและประชาชนทุกภาคส่วนมีส่วนร่วมในการบริหาร

แนวทางที่ 3 ปรับเปลี่ยนกระบวนการ หรือ มีการจัดกระบวนการบริหารและลดขั้นตอนในการปฏิบัติการ

แนวทางที่ 4 บริหารงานแบบไร้รอยต่อ โดยประสานการทำงานร่วมกับกำนัน-ผู้ใหญ่บ้าน สมาชิกสภาองค์การบริหารส่วนจังหวัด นายองค์การบริหารส่วนจังหวัดเชียงใหม่ และสมาชิกสภาผู้แทนราษฎรในด้านการพัฒนา

แนวทางที่ 5 ส่งเสริม สนับสนุน ในการเพิ่มศักยภาพของพนักงาน สมาชิกสภาและผู้บริหาร ในการเพิ่มพูนความรู้ ทักษะ และประสบการณ์ เพื่อสร้างแรงจูงใจและเป็นขวัญกำลังใจให้ ปฏิบัติงานอย่างทุ่มเท เสียสละ และมีประสิทธิภาพ

4) หน่วยงานรับผิดชอบหลัก

สำนักปลัด

5) ความเชื่อมโยงยุทธศาสตร์

ยุทธศาสตร์จังหวัด : ยุทธศาสตร์ที่ 5 การพัฒนาระบบบริหารจัดการภาครัฐและการให้บริการประชาชนที่มีประสิทธิภาพโปร่งใสและเป็นธรรม

2.4 คำเป้าหมาย

2.4.1 ยุทธศาสตร์การพัฒนาด้านโครงสร้างพื้นฐาน

ส่งเสริมและพัฒนาระบบโครงสร้างพื้นฐาน การคมนาคมและสาธารณูปโภคต่าง ๆ ให้มีความสะดวก รวดเร็วและเพียงพอต่อความต้องการของประชาชน

2.4.2 ยุทธศาสตร์การพัฒนาด้านเศรษฐกิจ

ส่งเสริมสนับสนุนให้ประชาชนมีการดำเนินชีวิตตามหลักปรัชญาเศรษฐกิจพอเพียง ส่งเสริมและพัฒนาอาชีพให้กับประชาชนในตำบลให้มีอาชีพและรายได้ในครัวเรือน สนับสนุนกลุ่มอาชีพในตำบลให้มีความเข้มแข็งสามารถพึ่งตนเองได้ และพัฒนาสินค้าและผลิตภัณฑ์ของชุมชนให้มีคุณภาพเป็นสินค้า OTOP ของตำบล

2.4.3 ยุทธศาสตร์การพัฒนาด้านสังคม

มุ่งสร้างสังคมให้มีความเข้มแข็ง มีครอบครัวที่อบอุ่น เสริมสร้างสุขภาพที่ดีให้กับประชาชน สร้างระบบสวัสดิการที่ดี และเป็นสังคมที่มีความสามัคคีเอื้อเฟื้อเผื่อแผ่กัน ดำเนินการให้ประชาชนมีคุณภาพชีวิตที่ดีขึ้น มีความปลอดภัยในชีวิตและทรัพย์สิน

2.4.4 ยุทธศาสตร์การพัฒนาด้านการศึกษา ศาสนาและวัฒนธรรม กีฬา

พัฒนาส่งเสริมการศึกษา และการเรียนรู้ของประชาชน ทั้งในระบบ นอกระบบ และการศึกษาตามอัธยาศัย ตลอดจนส่งเสริมภูมิปัญญาท้องถิ่นสู่ความเป็นเลิศ อนุรักษ์และส่งเสริมศาสนา ศิลปวัฒนธรรม ประเพณีต่าง ๆ ให้คงอยู่และมีการสืบทอดกันต่อไป

2.4.5 ยุทธศาสตร์การพัฒนาด้านสาธารณสุข

ส่งเสริมพัฒนาด้านสาธารณสุข สุขภาพอนามัย และการป้องกันโรคต่าง ๆ ให้ประชาชนมีสุขภาพอนามัยที่ดีขึ้น

2.4.6 ยุทธศาสตร์การพัฒนาด้านทรัพยากรธรรมชาติและสิ่งแวดล้อม

ดำเนินการอนุรักษ์และรักษาทรัพยากรธรรมชาติและสิ่งแวดล้อมในตำบลให้มีความสะอาด มีความคงอยู่อย่างยั่งยืน ส่งเสริมและพัฒนาแหล่งท่องเที่ยวต่าง ๆ ในตำบลให้มีชื่อเสียงเป็นที่รู้จักของประชาชนและนักท่องเที่ยวโดยทั่วไป

2.4.7 ยุทธศาสตร์การพัฒนาด้านการเมืองการปกครองและการบริหารจัดการที่ดี

สร้างระบบการบริหารจัดการบ้านเมืองที่ดี โดยยึดหลักธรรมาภิบาลในการบริหารจัดการ มุ่งเน้นให้ประชาชนได้รับความสะดวก รวดเร็ว ยุติธรรม และให้มีส่วนร่วมในการวางแผนพัฒนา การร่วมตัดสินใจ การตรวจสอบติดตามเพื่อให้เกิดความโปร่งใส สนับสนุนการให้บริการเทคโนโลยี สารสนเทศ เพื่อการบริการประชาชนให้มีความสะดวก รวดเร็ว ทัวถึง และมีประสิทธิภาพยิ่งขึ้น

2.5 กลยุทธ์

- 1.1 ก่อสร้าง ปรับปรุง ซ่อมแซมถนน ขยายผิวจราจรถนนสายหลัก สายรอง ถนนเลียบลำเหมือง วางท่อระบายน้ำพร้อมบ่อพัก รางรับน้ำ ขยายสะพาน ให้สามารถอำนวยความสะดวกในการสัญจรไปมา ตลอดจนการขนส่งผลผลิตทางการเกษตร และการพาณิชย์ ให้มีความสะดวกและรวดเร็วขึ้น
- 1.2 ก่อสร้างระบบประปา เจาะบ่อบาดาล ให้เพียงพอต่อการอุปโภค บริโภคของประชาชน
- 1.3 ก่อสร้างทำนบ พนังกั้นดิน ขุดลอกลำเหมือง ท่อ รางส่งน้ำ รางระบายน้ำจัดหาแหล่งน้ำ เพื่อ การเกษตร และเพื่อเพิ่มผลผลิตได้มากขึ้นสามารถผลิตได้ทุกฤดูกาล และแก้ไขปัญหา น้ำท่วม
- 1.4 ขยายเขตไฟฟ้า ไฟฟ้าสาธารณะ (ไฟกิ่ง) สัญญาณไฟจราจร ไฟฟ้าเพื่อการเกษตรทุกหมู่บ้านในตำบล ให้ครอบคลุมทั่วถึง
- 1.5 ก่อสร้างเมรุแบบมาตรฐาน เพื่อลดมลภาวะสิ่งแวดล้อม
- 1.6 ก่อสร้าง ซ่อมแซมอื่น ๆ เช่น ที่ดิน สิ่งก่อสร้างอื่น อาคาร ศาลาเอนกประสงค์ ที่อ่านหนังสือพิมพ์ เป็นต้น
- 2.1 ส่งเสริม สนับสนุน การลงทุนและการพาณิชย์กรรม จัดให้มีศูนย์กลางจำหน่ายสินค้า ผลิตภัณฑ์ชุมชน และพืชผลทางการเกษตรของกลุ่มต่าง ๆ
- 2.2 ส่งเสริมระบบเศรษฐกิจชุมชน การสร้างความเข้มแข็งของชุมชนแบบพอเพียง และพึ่งตนเอง และส่งเสริมการประกอบอาชีพของประชาชนให้สามารถมีรายได้ช่วยเหลือตนเองและครอบครัวได้
- 2.3 ส่งเสริมสนับสนุนให้ประชาชนได้นำภูมิปัญญาของท้องถิ่นมาใช้ให้เกิดประโยชน์ เพื่อเพิ่มรายได้ให้กับครอบครัวและตนเอง เช่นงานจักสาน เป็นต้น
- 2.4 ส่งเสริมสนับสนุนให้ประชาชนได้นำภูมิปัญญาของท้องถิ่นมาใช้ให้เกิดประโยชน์ เพื่อเพิ่มรายได้ให้กับครอบครัวและตนเอง เช่นงานจักสาน เป็นต้น
- 2.5 ส่งเสริมสนับสนุนกองทุนโครงการเศรษฐกิจชุมชน
- 2.6 ส่งเสริมสนับสนุนศูนย์เรียนรู้เศรษฐกิจพอเพียงประจำตำบลลยุทธหว่า
- 2.7 ส่งเสริมสนับสนุนกลุ่มออมทรัพย์ และกลุ่มวิสาหกิจกิจชุมชนตำบลลยุทธหว่า
- 2.8 ส่งเสริมสนับสนุนกิจกรรมสร้างความอบอุ่นให้แก่ผู้สูงอายุ
- 2.9 ส่งเสริมสนับสนุนโครงการกองทุนกู้ยืมสำหรับผู้ติดเชื้อ และกิจกรรมของผู้ติดเชื้อ
- 2.10 ส่งเสริมสนับสนุนกิจกรรมของเยาวชนและประชาชน

- 2.11 ส่งเสริมสนับสนุนกิจกรรมกลุ่มสตรีแม่บ้าน
- 2.12 ส่งเสริม สนับสนุน กิจกรรมสร้างระบบความปลอดภัยในชีวิตและทรัพย์สินของประชาชนและสถานที่สำคัญโดยติดตั้งกล้องวงจรปิด เช่น วัด โรงเรียนและจุดเสี่ยง
- 2.13 สนับสนุนนโยบายรัฐบาล ในการป้องกัน แก้ไขปัญหายาเสพติดและลดปัญหาอาชญากรรม
- 2.14 ส่งเสริม สนับสนุน อปพร. และรถกู้ภัยบริการผู้ป่วยฉุกเฉิน ตลอด 24 ชั่วโมง
- 2.15 ส่งเสริม สนับสนุนการสร้างความปลอดภัยและเข้มแข็งของครอบครัว ลดความขัดแย้งของชุมชน
- 4.1 พัฒนาการศึกษเพื่อเตรียมประชาชนในการก้าวสู่การเป็นประชาคมอาเซียน
- 4.2 ส่งเสริม สนับสนุนการถ่ายโอนการศึกษาให้องค์กรปกครองส่วนท้องถิ่น
- 4.3 ส่งเสริม สนับสนุน การศึกษาของเด็กนักเรียน เช่น
- 4.4 ส่งเสริม สนับสนุนโรงเรียนในเขตบริการ เช่น
- 4.5 ส่งเสริมการศึกษานอกระบบ และการศึกษาตามอัธยาศัย เช่น กศน. โรงเรียนผู้สูงอายุ ศูนย์การเรียนรู้ชุมชน ที่อ่านหนังสือพิมพ์หมู่บ้าน เป็นต้น
- 4.6 โครงการพัฒนา วัด อาราม สำนักสงฆ์ และศาสนสถาน
- 4.7 ส่งเสริม สนับสนุน หน่วยอบรมประชาชนประจำตำบลยุหว่า เช่น การอบรมให้ความรู้แก่เยาวชนและประชาชน โครงการธรรมสัญจร โครงการตั้งธรรมหลวง เป็นต้น
- 4.8 ส่งเสริม สนับสนุน ในด้านประเพณีต่าง ๆ เช่น ประเพณีสงกรานต์ พระพุทธรูปถวายเทียนเข้าพรรษา ประเพณียี่เป็ง ประเพณีปีใหม่เมือง ประเพณีรดน้ำดำหัวในวันปีใหม่เมือง ประเพณีลอยกระทงยี่เป็ง แห่ไม้ค้ำโพธิ์ ประเพณีเดินขึ้นดอย
- 4.9 ส่งเสริม สนับสนุน การอนุรักษ์ประเพณีท้องถิ่น เช่น เลี้ยงดง เลี้ยงผีปู่ย่า เลี้ยงป้อบ้านเจ้าบ้าน ผีฝาย เป็นต้น
- 4.10 ส่งเสริม สนับสนุน โครงการฟื้นฟูภูมิปัญญาท้องถิ่น และภาษาเขียนแบบล้านนา
- 4.11 ส่งเสริม สนับสนุน วัฒนธรรม ประเพณีความเป็นอยู่ของชนเผ่า
- 4.12 ส่งเสริมสนับสนุน หนึ่งหมู่บ้าน หนึ่งวัฒนธรรม เช่น ดนตรีพื้นเมือง ฟ้อนเล็บ เป็นต้น
- 4.13 ส่งเสริม สนับสนุนการอนุรักษ์ศิลปะมวยไทย
- 5.7 ส่งเสริม สนับสนุนให้ประชาชนมีความรู้เกี่ยวกับโรคระบาด และโรคติดต่อ ตรวจสอบสุขภาพประจำปีผู้สูงอายุ
- 5.8 ส่งเสริม สนับสนุน การออกกำลังกายระดับหมู่บ้าน ชุมชนและตำบล
- 5.9 ส่งเสริมสนับสนุนเกี่ยวกับสาธารณสุขมูลฐาน
- 5.10 ส่งเสริมสนับสนุนกองทุนหลักประกันสุขภาพประจำตำบลยุหว่า
- 5.11 ส่งเสริมสนับสนุนศูนย์เสริมสร้างและฟื้นฟูสมรรถภาพชุมชนตำบลยุหว่า
- 5.12 ส่งเสริมสนับสนุนกิจกรรม อสม. เช่น
- 6.1 พัฒนาระบบการกำจัดขยะมูลฝอย สิ่งปฏิกูลอย่างเป็นระบบ
- 6.2 รณรงค์สร้างจิตสำนึกและการมีส่วนร่วมของประชาชนในการอนุรักษ์ทรัพยากรธรรมชาติและสิ่งแวดล้อม
- 6.3 โครงการถนนสะอาด หมู่บ้านน่าอยู่
- 6.4 มีส่วนร่วมในการรณรงค์คัดแยกขยะอย่างเป็นระบบและต่อเนื่อง
- 6.5 พัฒนาหนองสระเขียวเป็นแหล่งท่องเที่ยว

- 7.1 ส่งเสริม สนับสนุน การปกครองตามระบอบประชาธิปไตยอันมีพระมหากษัตริย์ทรงเป็นประมุข
- 7.6 ส่งเสริม สนับสนุน ให้ฝ่ายปกครอง (กำนัน-ผู้ใหญ่บ้าน) กลุ่มองค์กรและประชาชนทุกภาคส่วนมีส่วนร่วมในการบริหาร
- 7.7 ปรับเปลี่ยนกระบวนการ หรือ มีการจัดกระบวนการบริหารและลดขั้นตอนในการปฏิบัติกร
- 7.4 บริหารงานแบบไร้รอยต่อ โดยประสานการทำงานร่วมกับกำนัน-ผู้ใหญ่บ้าน สมาชิกสภาองค์การบริหารส่วนจังหวัด นายองค์การบริหารส่วนจังหวัดเชียงใหม่ และสมาชิกสภาผู้แทนราษฎรในด้านการพัฒนา
- 7.8 ก่อสร้าง ปรับปรุง ต่อเติม อาคาร สถานที่เทศบาลตำบลยุหว่า ให้เพียงพอในการบริการแก่ประชาชน
- 7.9 ส่งเสริม สนับสนุน ในการเพิ่มศักยภาพของพนักงาน สมาชิกสภาและผู้บริหาร ในการเพิ่มพูนความรู้ ทักษะ และประสบการณ์ เพื่อสร้างแรงจูงใจและเป็นขวัญกำลังใจให้ปฏิบัติงานอย่างทุ่มเท เสียสละ และมีประสิทธิภาพ

2.6 จุดยืนทางยุทธศาสตร์

เทศบาลตำบลยุหว่า ได้มุ่งเน้นให้ประชาชนในเขตเทศบาลตำบลยุหว่า เป็นชุมชนน่าอยู่ มีการคมนาคมที่ดี มีสิ่งอุปโภคบริโภคที่ดี มีการพัฒนาคุณภาพชีวิตให้ประชาชนมีความสุขเป็นสังคมที่มีความเข้มแข็ง ส่งเสริมให้เกิดการเรียนรู้ทั้งเด็กและผู้ใหญ่ ให้ประชาชนทุกกลุ่มองค์กรเข้ามามีส่วนร่วมในการเสนอปัญหาและเสนอแนะการดำเนินงาน มีการน้อมนำปรัชญาเศรษฐกิจพอเพียงมาเป็นแนวทางในการดำเนินชีวิตของประชาชน และได้มุ่งเน้นการบริหารจัดการตามหลักธรรมาภิบาลมาใช้ในการบริหารงานในเขตเทศบาลตำบลยุหว่า

3.การวิเคราะห์เพื่อพัฒนาท้องถิ่น

3.1 การวิเคราะห์กรอบการทำยุทธศาสตร์ขององค์กรปกครองส่วนท้องถิ่น

การวิเคราะห์ศักยภาพการพัฒนาของเทศบาลตำบลห้วยหว้า (SWOT)

1. จุดแข็ง (Strengths - S)

- 1.1 ชุมชนมีภูมิปัญญาท้องถิ่น สามารถผลิตสินค้า หัตถกรรม ที่มีเอกลักษณ์เฉพาะตัว
- 1.2 มีทรัพยากรธรรมชาติ คือ หนองน้ำสาธารณะขนาดใหญ่(หนองสระเรียม) เหมาะแก่การพัฒนาให้เป็นแหล่งท่องเที่ยว
- 1.3 ประชาชนมีความตื่นตัวในการมีส่วนร่วมในการพัฒนาและร่วมส่งเสริม สนับสนุนกิจกรรมของภาครัฐเป็นอย่างดี
- 1.4 มีองค์กรต่างๆหลากหลาย เช่น กลุ่มเกษตรกร กลุ่มออมทรัพย์เพื่อการผลิต กลุ่มอาชีพต่างๆ
- 1.5 เป็นแหล่งหัตถกรรมภูมิปัญญาท้องถิ่นในการผลิตภัณฑ์ไม้แกะสลัก ที่มีลวดลายความละเอียดอ่อนสวยงาม สะท้อนวิถีชุมชนและมีคุณภาพสูง และมีเครือข่ายเชื่อมโยงกับหนึ่งตำบลหนึ่งผลิตภัณฑ์ผ่านการรับรองมาตรฐานสินค้า
- 1.6 มีตลาดนัดชุมชนขนาดใหญ่ (กาดทุ่งฟ้าบด) ซึ่งพัฒนามาจากตลาดค้าขายวัว ควาย ที่ใหญ่ที่สุดในภาคเหนือ ทำให้มีการหมุนเวียนของเงินตราเข้ามาในพื้นที่อำเภอสันป่าตองปีละจำนวนมาก

2. จุดอ่อน (Weaknesses - W)

- 2.1 การประกอบอาชีพภาคเกษตรกรรม ยังขาดการพัฒนาอย่างครบวงจร
- 2.2 มีปัญหาด้านสิ่งแวดล้อม เช่น ปัญหาขยะ มลภาวะทางกลิ่นจากฟาร์มเลี้ยงสัตว์
- 2.3 เส้นทางคมนาคมและสาธารณูปโภคภายในหมู่บ้าน ยังไม่ได้มาตรฐานและยังไม่ได้รับการพัฒนาให้ครบถ้วน

3. โอกาส (Opportunities - O)

- 3.1 รัฐบาลได้ให้ความสำคัญกับการแก้ไขปัญหาเศรษฐกิจรากหญ้า โดยมีโครงการสำคัญหลายโครงการเช่น โครงการอยู่ดีมีสุข การพัฒนาหมู่บ้านชุมชนเศรษฐกิจพอเพียง กองทุนหมู่บ้าน การแก้ไขปัญหาความยากจน การพักชำระหนี้เกษตรกร
- 3.2 โอกาสพัฒนาระบบการให้บริการประชาชนผ่านระบบเทคโนโลยี สารสนเทศ
- 3.3 พระราชบัญญัติการศึกษาแห่งชาติ สนับสนุนให้มีการจัดการศึกษาที่สอดคล้องกับความต้องการของท้องถิ่น มีคุณภาพเท่าเทียมกันและทั่วถึง ทำให้ประชากรที่มีการศึกษาที่ดีเป็นบุคคลที่มีคุณภาพในอนาคต
- 3.4 แนวโน้มการท่องเที่ยวของโลก เน้นการท่องเที่ยวเชิงอนุรักษ์และเชิงคุณภาพ
- 3.5 รัฐบาลมีนโยบายผลักดันให้เชียงใหม่เป็น IT City สำหรับการพัฒนาอุตสาหกรรมซอฟต์แวร์ และการให้บริการประชาชน (e – Province)
- 3.6 ภูมิปัญญาท้องถิ่น ทางหัตถกรรม เช่น การแกะสลัก ทักษะการประกอบอาหาร ฝีมือเชิงช่างงานศิลป์ทำให้มีโอกาสพัฒนาสินค้าหนึ่งตำบลหนึ่งผลิตภัณฑ์ให้เป็นที่รู้จักแพร่หลายและสามารถทำยอดขายจำหน่าย ได้จำนวนปีละหลายสิบล้านบาท ส่งผลให้มีการรวมกลุ่มที่เข้มแข็ง ต่อเนื่องและพัฒนาสู่สากลทั้งในระดับนานาชาติ

4. ข้อจำกัด (Threats - T)

- 4.1 มีข้อจำกัดด้านงบประมาณในการพัฒนา ด้านต่าง ๆ
- 4.2 บุคลากรมีไม่เพียงพอ
- 4.3 เครื่องมือ วัสดุอุปกรณ์ ในการบริหารจัดการไม่เพียงพอ
- 4.4 มีปัญหาด้านการจัดเก็บรายได้ และมาตรการบังคับใช้กฎหมาย
- 4.5 ภาคเอกชนยังขาดโอกาสเข้ามามีส่วนร่วมในการบริหารงานของภาคราชการ และท้องถิ่น
- 4.6 แหล่งท่องเที่ยวที่เป็นจุดขายทางธรรมชาติ (หนองสระเรียม) ไม่เป็นที่รู้จัก อันเนื่องมาจากขาดการบริหารจัดการด้านการท่องเที่ยว การจัดมาตรฐานของแหล่งท่องเที่ยว ขาดการประชาสัมพันธ์

3.2 การประเมินสถานการณ์สภาพแวดล้อมภายนอกที่เกี่ยวข้อง

ปัญหา	สภาพปัญหา	แนวโน้มในอนาคต
1. ปัญหาด้านโครงสร้างพื้นฐาน	<ul style="list-style-type: none"> - ถนนบางสาย มีสภาพทรุดทรายเป็นหลุม เป็นบ่อ มีฝุ่นละออง - ในช่วงฤดูฝนจะประสบปัญหาน้ำท่วมขังในบริเวณหมู่บ้าน และพื้นที่ทางการเกษตร - ประชาชนขาดแคลนน้ำสำหรับอุปโภคบริโภค ไม่มีประปาหมู่บ้าน หรือมีประปาหมู่บ้านแต่ปริมาณน้ำไม่เพียงพอต่อความต้องการ - ไฟฟ้าสาธารณะในชุมชน ไฟฟ้าทางการเกษตรไม่เพียงพอ โดยเฉพาะในซอย และไฟกิ่งยังไม่ได้ติดตั้งครบทุกจุด - โทรศัพท์สาธารณะยังมีใช้ไม่ทั่วถึง - น้ำกักเซาะตลิ่งพังในช่วงฤดูฝน - อาคารอเนกประสงค์หรืออาคารที่เก็บของมีไม่ครบทุกหมู่บ้าน ทำให้หมู่บ้านไม่มีที่เก็บวัสดุอุปกรณ์ครุภัณฑ์ของหมู่บ้าน - หมู่บ้านไม่มีป้ายชื่อซอย และไม่ได้จัดทำขั้วประตูทางเข้าหมู่บ้าน - ไฟสัญญาณจราจร ป้ายจราจร ยังมีไม่ครบทุกจุด 	<ul style="list-style-type: none"> - การก่อสร้างถนนลาดยาง หรือเทคอนกรีตเสริมเหล็ก ให้การคมนาคมในเขตเทศบาล ตำบลยุหว่า มีความสะดวก รวดเร็วและปลอดภัย - มีการวางท่อระบายน้ำ หรือรางระบายน้ำที่สามารถแก้ไขปัญหาน้ำท่วมในเขตเทศบาล ตำบลยุหว่า ได้ - มีการก่อสร้างประปาหมู่บ้าน หรือเจาะบ่อบาดาล ที่ครบทุกหมู่บ้าน - มีไฟฟ้าใช้ครบทุกครัวเรือน และมีไฟฟ้าเพื่อการเกษตรครบทุกพื้นที่ - มีโทรศัพท์สาธารณะใช้อย่างทั่วถึง - มีการก่อสร้างผนังกันดิน ป้องกันตลิ่งพังในพื้นที่ที่ถูกน้ำกัดเซาะ - หมู่บ้านมีป้ายชื่อซอย ป้ายหมู่บ้านครบทุกหมู่บ้าน - มีป้ายเตือนและสัญญาณไฟจราจรในบริเวณทางแยก ทางร่วม ป้ายจุดเสี่ยงครบทุกแห่ง มีอาคารอเนกประสงค์ สำหรับเก็บวัสดุอุปกรณ์ของหมู่บ้านครบทุกหมู่บ้าน
2. ปัญหาด้านเศรษฐกิจ	<ul style="list-style-type: none"> - ประชาชนส่วนใหญ่ประกอบอาชีพเกษตรกรรม แต่ขาดเทคโนโลยีที่ทันสมัยในการทำการเกษตร - ประชาชนบางส่วนไม่มีงานทำ ประสบปัญหาการว่างงาน - ไม่มีตลาดหรือสถานที่จำหน่ายสินค้าหรือผลิตภัณฑ์ 	<ul style="list-style-type: none"> - ประชาชนได้รับความรู้ทางวิชาการจากศูนย์ถ่ายทอดเทคโนโลยี การเกษตร ทำให้มีผลผลิตเพิ่มขึ้นและมีรายได้เพิ่มขึ้น - ประชาชนได้รับการฝึกอบรมอาชีพ สามารถลดปัญหาการว่างงานได้ - มีตลาดหรือสถานที่จำหน่ายสินค้าในตำบล - จัดอบรมการรวมกลุ่มอาชีพและสร้างอาชีพ

	<ul style="list-style-type: none"> - ประชาชนบางส่วนขาดความรู้เรื่องอาชีพ และขาดการรวมกลุ่มอาชีพ - ประชาชนขาดความรู้ความเข้าใจการดำเนินชีวิตตามหลักเศรษฐกิจพอเพียง - ประชาชนขาดอาชีพเสริม 	<p>เสริมให้กับประชาชน</p> <ul style="list-style-type: none"> - ประชาชนมีการดำเนินชีวิตตามแนวทางเศรษฐกิจพอเพียง ลดรายจ่ายในครัวเรือน
<p>3. สภาพปัญหาด้านสังคม</p>	<ul style="list-style-type: none"> - มีการแพร่ระบาดของยาเสพติดในพื้นที่ - มีปัญหาความรุนแรงในเด็กและสตรี ครอบครัวแตกแยกในบางครอบครัว - กลุ่มผู้สูงอายุ หรือผู้ด้อยโอกาส ขาดการดูแลเอาใจใส่ - มีปัญหาความสงบเรียบร้อย การมั่วสุมของวัยรุ่น ร้านเกมส์ ร้านอาหาร การทะเลาะวิวาท การลักทรัพย์ เป็นต้น 	<ul style="list-style-type: none"> - จัดฝึกอบรมและรณรงค์ป้องกันลดการแพร่ระบาดของยาเสพติด จำนวนผู้เสพ ผู้ค้า ในพื้นที่ลดลง - สร้างกิจกรรมสานสัมพันธ์ครอบครัวอบอุ่น ปัญหาความรุนแรงในครอบครัวลดลง - มีโรงเรียนผู้สูงอายุประจำตำบล และมีกิจกรรมเพื่อนช่วยเพื่อนของผู้สูงอายุ - มีการรักษาความสงบเรียบร้อย ดูแลชีวิตและทรัพย์สินของประชาชน ปัญหาความสงบเรียบร้อยในเขตเทศบาลตำบลห้วยลาดลง - สนับสนุนกองทุนสวัสดิการสังคมชุมชน
<p>4. ปัญหาด้านสาธารณสุข</p>	<ul style="list-style-type: none"> - ประสบปัญหาการระบาดของโรคไข้เลือดออกทุกปี - พบกลุ่มผู้ติดเชื้อ HIV รายใหม่ทุกปี - พบการระบาดของโรคติดต่อต่างในททุกปี เช่น โรคมือเท้าปาก โรคไข้หวัดใหญ่ เป็นต้น - ประชาชนมีปัญหাসุภาพอย่างต่อเนื่อง 	<ul style="list-style-type: none"> - มีการกำจัดลูกน้ำยุงลาย และรณรงค์ป้องกันการแพร่ระบาดของไข้เลือดออก ทำให้ผู้ป่วยโรคไข้เลือดออกลดลง - รณรงค์สร้างความรู้ความเข้าใจเกี่ยวกับโรคติดต่อทางเพศสัมพันธ์ โรคเอดส์ และมีจำนวนผู้ติดเชื้อเอดส์ลดลง - ประชาสัมพันธ์การป้องกันการระบาดของโรคติดต่อต่าง ๆ ทำให้ประชาชนมีความรู้ความเข้าใจรู้จักวิธีป้องกันโรค มีสุขภาพร่างกายแข็งแรง จำนวนผู้ป่วยลดลง
<p>5. ปัญหาทางการศึกษา ศาสนา วัฒนธรรม และ กีฬา</p>	<ul style="list-style-type: none"> - ศูนย์พัฒนาเด็กและโรงเรียนอนุบาลขาดเครื่องมือ วัสดุอุปกรณ์ สื่อการสอนต่าง ๆ ที่เพียงพอ - ไม่มีห้องสมุดประชาชนในตำบล - วัฒนธรรมประเพณีท้องถิ่น ขาดการอนุรักษ์ - ประชาชนชาวบ้านหรือภูมิปัญญาท้องถิ่นไม่ได้รับการส่งเสริมสนับสนุนในการอนุรักษ์ภูมิปัญญาท้องถิ่นและ ไม่มีข้อมูลประวัติเก็บรักษาไว้ - ประชาชนขาดการออกกำลังกายหรือเล่นกีฬาอย่างต่อเนื่อง - บางหมู่บ้านยังขาดลานกีฬา สนามกีฬา 	<ul style="list-style-type: none"> - สถานศึกษามีเครื่องมือ อุปกรณ์การเรียนการสอนที่พร้อมและเพียงพอ - มีห้องสมุดประชาชนประจำตำบลที่ให้บริการประชาชน การอ่าน ค้นคว้าข้อมูลทางอินเทอร์เน็ต - จัดกิจกรรมอนุรักษ์วัฒนธรรมประเพณี ประชาชนเข้าใจในความสำคัญของวัฒนธรรมประเพณีท้องถิ่นและร่วมกันอนุรักษ์ประเพณีวัฒนธรรมท้องถิ่นประชาชนชาวบ้านหรือภูมิปัญญาท้องถิ่นได้รับการส่งเสริมอาชีพ เป็นต้น - ประชาชนได้เล่นกีฬาและออกกำลังกายเพิ่มขึ้น มีสุขภาพร่างกายจิตใจที่แข็งแรงสมบูรณ์ - มีลานกีฬา สนามกีฬา ครบทุกหมู่บ้าน

<p>6.ปัญหาด้าน ทรัพยากรธรรมชาติและ สิ่งแวดล้อม</p>	<ul style="list-style-type: none"> - ปัญหาการจัดการขยะ สิ่งปฏิกูล มูลฝอย - ปัญหาด้านการท่องเที่ยว ยังขาดการ พัฒนาและการประชาสัมพันธ์ - ปัญหาเรื่องกิจการที่เป็นอันตรายต่อ สุขภาพ 	<ul style="list-style-type: none"> - มีการจัดเก็บขยะในพื้นที่ทุกหมู่บ้าน - มีการพัฒนาปรับปรุงแหล่งท่องเที่ยวในพื้นที่ และมีการประชาสัมพันธ์แหล่งท่องเที่ยวใน พื้นที่ - มีเทศบัญญัติเกี่ยวกับกิจการที่เป็นอันตราย ต่อสุขภาพ ประชาชนได้รับผลกระทบลดลง
<p>7.ปัญหาด้านการเมืองการ บริหารจัดการบ้านเมืองที่ดี</p>	<ul style="list-style-type: none"> - อาคารที่ทำการสำนักงานมีขนาดเล็ก คับ แคบ ไม่สามารถรองรับการให้บริการ ประชาชนได้อย่างเต็มประสิทธิภาพ - การประชาสัมพันธ์การดำเนินงานของยัง ไม่ทั่วถึงและไม่ต่อเนื่อง - ประชาชนบางส่วนไม่เห็นความสำคัญของ องค์กรปกครองส่วนท้องถิ่น และไม่เข้ามา มีส่วนร่วมในการเสนอปัญหาความ ต้องการต่างๆในการชุมชน - ประชาชนขาดความรู้ความเข้าใจใน บทบาทหน้าที่ขององค์กรปกครองส่วน ท้องถิ่น - กลุ่มองค์กรต่าง ๆ ในตำบล บางส่วนยัง ไม่ได้เข้ามามีส่วนร่วมในการดำเนินงานกับ ทางเทศบาล - บุคลากรขาดความชำนาญในการทำงาน 	<ul style="list-style-type: none"> - มีอาคารที่ทำการสำนักงานที่มีความ สะดวกสบายสามารถรองรับการให้บริการ ประชาชนได้อย่างเต็มประสิทธิภาพ - ประชาชนได้รับทราบข่าวสารข้อมูลได้อย่าง ทั่วถึงทันท่วงที - สร้างความรู้ความเข้าใจในการทำงานของ ท้องถิ่นมากขึ้น และประชาชนเข้ามามีส่วน ร่วมมากขึ้น - ปรับปรุงการลดขั้นตอนการให้บริการ ประชาชน และนำหลักการบริหารจัดการที่ดี มาใช้ในการบริหารจัดการ - กลุ่มองค์กรต่าง ๆ ในตำบล ให้ความร่วมมือใน การดำเนินงานต่าง ๆ ของเทศบาลเพิ่มขึ้น - พนักงานมีคุณธรรม จริยธรรม และมี ศักยภาพในการทำงานเพิ่มขึ้น

3.3 ความเชื่อมโยงยุทธศาสตร์จังหวัดเชียงใหม่กับยุทธศาสตร์การพัฒนาของเทศบาลตำบลยุหว่า

โครงสร้างความเชื่อมโยงแผนยุทธศาสตร์การพัฒนาเทศบาลตำบลยุหว่า พ.ศ. 2561 - 2565

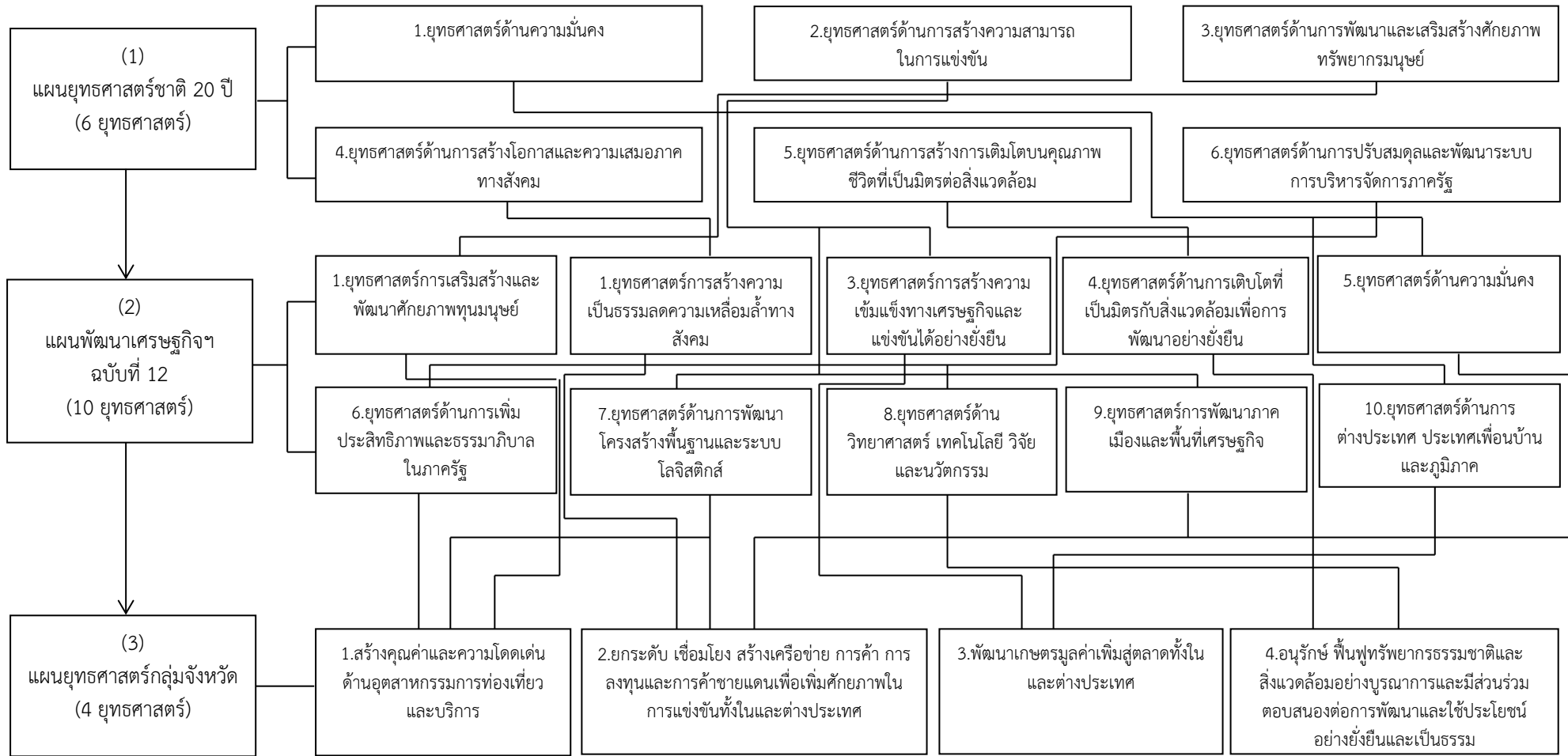

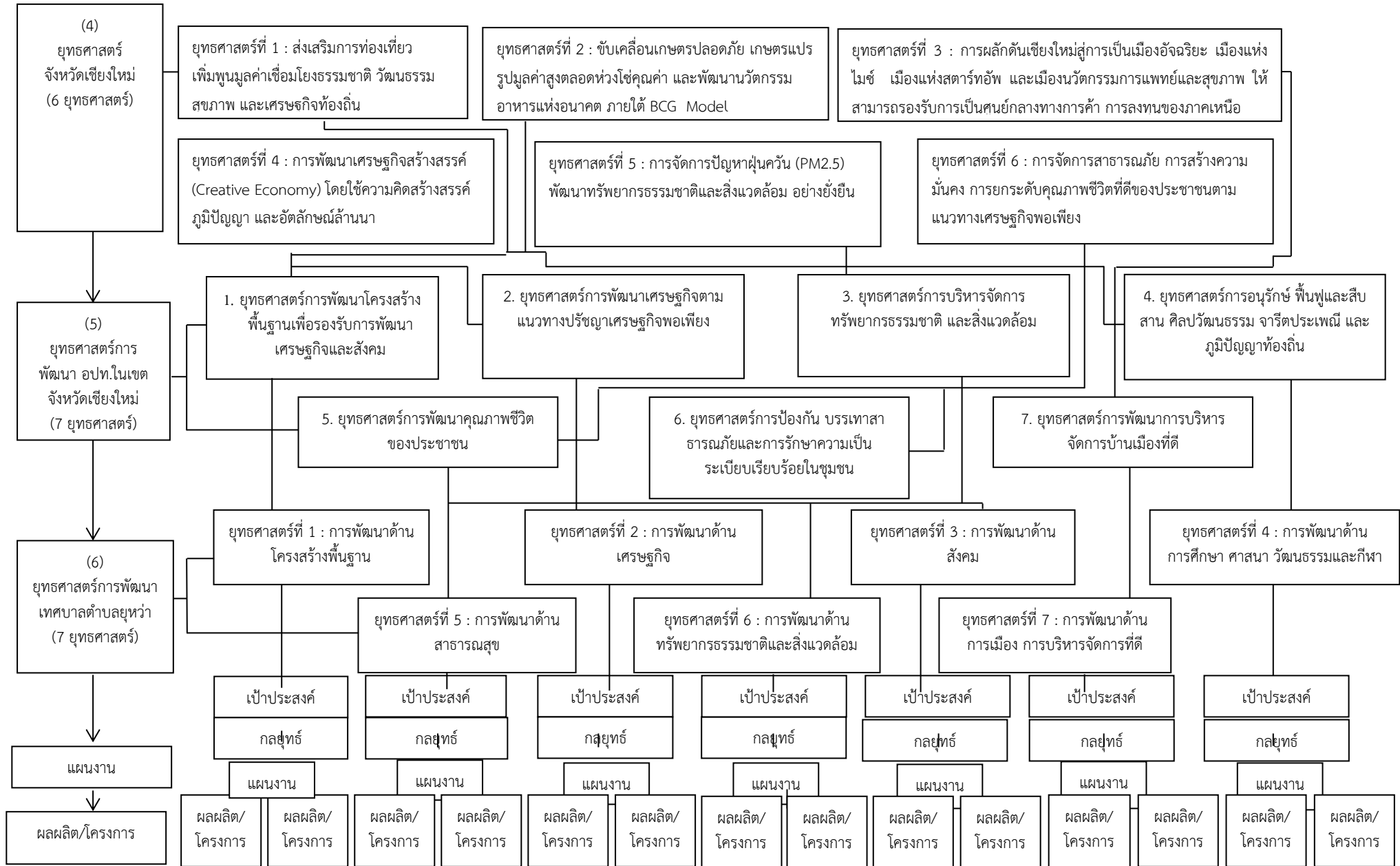

3.4 แผนผังยุทธศาสตร์ (strategic map) เทศบาลตำบลยุหว่า



แผนผังยุทธศาสตร์ (strategic map) เทศบาลตำบลหลู่หว่า (ต่อ)



ส่วนที่ 3

การนำแผนพัฒนาท้องถิ่นไปสู่การปฏิบัติ

1. ยุทธศาสตร์การพัฒนาและแผนงาน

ที่	ยุทธศาสตร์	ด้าน	แผนงาน	หน่วยงาน รับผิดชอบหลัก	หน่วยงาน สนับสนุน
1	ยุทธศาสตร์การพัฒนาด้าน โครงสร้างพื้นฐาน	ด้านเศรษฐกิจ	แผนงานอุตสาหกรรม และการโยธา	กองช่าง	กองคลัง
		ด้านบริการชุมชนและสังคม	แผนงานเคหะและชุมชน	กองช่าง	สำนักปลัด
2	ยุทธศาสตร์การพัฒนาด้าน เศรษฐกิจ	ด้านเศรษฐกิจ	แผนงานเกษตร	สำนักปลัด	กองสาธารณสุข
		ด้านบริการชุมชนและสังคม	แผนงานสร้างความ เข้มแข็งของชุมชน	สำนักปลัด	กองสาธารณสุข
3	ยุทธศาสตร์การพัฒนาด้าน สังคม	ด้านบริการชุมชนและสังคม	แผนงานสังคม สงเคราะห์	สำนักปลัด	กองสาธารณสุข
		ด้านบริการชุมชนและสังคม	แผนงานสร้างความ เข้มแข็งของชุมชน	สำนักปลัด	กองสาธารณสุข
		ด้านการดำเนินงานอื่น	แผนงานกลาง	สำนักปลัด	กองคลัง
		ด้านบริหารทั่วไป	แผนงานรักษาความสงบ ภายใน	สำนักปลัด	กองสาธารณสุข
4	ยุทธศาสตร์การพัฒนาด้าน การศึกษา ศาสนา วัฒนธรรม และกีฬา	ด้านบริการชุมชนและสังคม	แผนงานการศึกษา	กองการศึกษา	สำนักปลัด
		ด้านบริการชุมชนและสังคม	แผนงานการศาสนา วัฒนธรรมและ นันทนาการ	กองการศึกษา	สำนักปลัด
5	ยุทธศาสตร์การพัฒนาด้าน สาธารณสุข	ด้านบริการชุมชนและสังคม	แผนงานสาธารณสุข	กองสาธารณสุข	สำนักปลัด
6	ยุทธศาสตร์การพัฒนาด้าน ทรัพยากรธรรมชาติและ สิ่งแวดล้อม	ด้านเศรษฐกิจ	แผนงานเคหะและชุมชน	กองสาธารณสุข	สำนักปลัด
		ด้านบริการชุมชนและสังคม	แผนงานการศาสนา วัฒนธรรมและ นันทนาการ	สำนักปลัด	กองสาธารณสุข
7	ยุทธศาสตร์การพัฒนาด้าน การเมือง การบริหารจัดการที่ดี	ด้านบริหารทั่วไป	แผนงานบริหารทั่วไป	สำนักปลัด	กองคลัง
		ด้านบริการชุมชนและสังคม	แผนงานสร้างความ เข้มแข็งของชุมชน	สำนักปลัด	กองคลัง
	รวม 7 ยุทธศาสตร์	4 ด้าน	11 แผนงาน	5 หน่วยงาน	5 หน่วยงาน

2. บัญชีโครงการพัฒนาท้องถิ่น

บัญชีสรุปโครงการพัฒนา
แผนพัฒนาท้องถิ่น (พ.ศ. 2561 - 2565)
เทศบาลตำบลยุหว่า อำเภอสันป่าตอง จังหวัดเชียงใหม่

ยุทธศาสตร์	ปี 2561		ปี 2562		ปี 2563		ปี 2564		ปี 2565		รวม 4 ปี	
	จำนวนโครงการ	งบประมาณ (บาท)	จำนวนโครงการ	งบประมาณ (บาท)	จำนวนโครงการ	งบประมาณ (บาท)	จำนวนโครงการ	งบประมาณ (บาท)	จำนวนโครงการ	งบประมาณ (บาท)	จำนวนโครงการ	งบประมาณ (บาท)
1. ยุทธศาสตร์การพัฒนาด้านโครงสร้างพื้นฐาน												
1.1 แผนงานอุตสาหกรรมและการโยธา	80	16,244,280	61	20,077,900	73	30,639,100	60	32,376,910	119	37,609,800	393	136,947,990
1.2 แผนงานเคหะและชุมชน	17	1,421,000	17	1,050,000	17	1,050,000	17	1,050,000	17	1,050,000	85	5,621,000
รวม	97	17,665,280	78	21,127,900	90	31,689,100	77	33,426,910	136	38,659,800	478	142,568,990
2. ยุทธศาสตร์การพัฒนาด้านเศรษฐกิจ												
2.1 แผนงานเกษตร	5	120,000	5	170,000	8	300,000	9	320,000	9	320,000	36	1,230,000
2.2 แผนงานสร้างความเข้มแข็งของชุมชน	5	50,000	7	145,000	8	185,000	11	440,000	11	440,000	42	1,260,000
รวม	10	170,000	12	315,000	16	485,000	20	760,000	20	760,000	78	2,490,000
3. ยุทธศาสตร์การพัฒนาด้านสังคม												
3.2 แผนงานรักษาความสงบภายใน	10	550,000	13	1,040,000	13	1,039,750	13	1,540,000	13	1,540,000	62	5,709,750
3.1 แผนงานสร้างความเข้มแข็งของชุมชน	5	320,000	11	820,000	14	825,000	14	900,000	14	975,000	58	3,840,000
3.3 แผนงานงบกลาง	5	22,970,000	5	24,870,000	5	26,480,000	5	27,180,000	5	28,380,000	25	129,880,000
รวม	20	23,840,000	29	26,730,000	32	28,344,750	32	29,620,000	32	30,895,000	145	139,429,750
4. ยุทธศาสตร์การพัฒนาด้านการศึกษา ศาสนา และวัฒนธรรม												
4.1 แผนงานการศึกษา	18	5,161,000	27	6,462,000	29	7,072,000	27	6,492,000	27	6,492,000	128	31,679,000
4.2 แผนงานการศึกษา วัฒนธรรม และนันทนาการ	16	1,013,000	18	838,500	20	1,588,500	22	1,688,500	25	1,688,500	101	6,817,000
รวม	34	6,174,000	45	7,300,500	49	8,660,500	49	8,180,500	52	8,180,500	229	38,496,000

บัญชีสรุปโครงการพัฒนา
แผนพัฒนาท้องถิ่นสี่ปี (พ.ศ. 2561 - 2565)
เทศบาลตำบลยี่หว้า อำเภอสันป่าตอง จังหวัดเชียงใหม่

ยุทธศาสตร์	ปี 2561		ปี 2562		ปี 2563		ปี 2564		ปี 2565		รวม 4 ปี	
	จำนวนโครงการ	งบประมาณ (บาท)	จำนวนโครงการ	งบประมาณ (บาท)	จำนวนโครงการ	งบประมาณ (บาท)	จำนวนโครงการ	งบประมาณ (บาท)	จำนวนโครงการ	งบประมาณ (บาท)	จำนวนโครงการ	งบประมาณ
5. ยุทธศาสตร์การพัฒนาด้านสาธารณสุข												
5.1 แผนงานสาธารณสุข	15	1,646,610	18	1,895,000	20	1,995,000	20	1,995,000	20	1,995,000	93	9,526,610
รวม	15	1,646,610	18	1,895,000	20	1,995,000	20	1,995,000	20	1,995,000	93	9,526,610
6. ยุทธศาสตร์การพัฒนาด้านทรัพยากรธรรมชาติ สิ่งแวดล้อม												
6.1 แผนงานเคหะและชุมชน	7	4,285,000	8	3,482,360	9	3,892,360	12	3,982,360	12	3,982,360	48	19,624,440
6.2 แผนงานการศาสนา วัฒนธรรมและนันทนาการ	2	1,522,000	2	1,522,000	3	1,542,000	3	1,542,000	4	2,042,000	14	8,170,000
รวม	9	5,807,000	10	5,004,360	12	5,434,360	15	5,524,360	16	6,024,360	62	27,794,440
7. ยุทธศาสตร์การพัฒนาด้านการเมืองการปกครอง												
7.1 แผนงานบริหารทั่วไป	21	1,331,000	21	2,908,000	23	4,290,000	23	1,890,000	24	1,905,000	112	12,324,000
7.2 แผนงานสร้างความเข้มแข็งของชุมชน	1	136,610	1	140,000	1	214,650	1	214,650	1	214,650	5	920,560
รวม	22	1,467,610	22	3,048,000	24	4,504,650	24	2,104,650	25	2,119,650	117	13,244,560
รวมทั้งสิ้น	207	56,770,500	214	65,420,760	243	81,113,360	237	81,611,420	301	88,634,310	1,202	373,550,350

74	59	55	114		309
20	29	29	29		116
31	42	42	42		168
51	71	71	71		287
29	31	31	31		124
42	20	20	20		80
74	43	36	39		192
321	295	284	346	1246	1276

2. บัญชีโครงการพัฒนาท้องถิ่น

รายละเอียดโครงการพัฒนา

แผนพัฒนาท้องถิ่น (พ.ศ.2561 - 2565)

เทศบาลตำบลยุหว่า อำเภอสันป่าตอง จังหวัดเชียงใหม่

ก. ยุทธศาสตร์จังหวัดที่ 1 การสร้างความมั่นคงอย่างยั่งยืนตามแนวทางเศรษฐกิจพอเพียง

ข. ยุทธศาสตร์การพัฒนาขององค์กรปกครองส่วนท้องถิ่นในเขตจังหวัด ที่ 1 ยุทธศาสตร์การพัฒนาโครงสร้างพื้นฐานทางการเกษตรเพื่อรองรับการพัฒนาเศรษฐกิจและสังคม

ค. ยุทธศาสตร์การพัฒนาของเทศบาลตำบลยุหว่า ยุทธศาสตร์ที่ 1. ยุทธศาสตร์พัฒนาด้านโครงสร้างพื้นฐาน

1.1 แผนงานอุตสาหกรรมและการโยธา

ที่	โครงการ	วัตถุประสงค์	เป้าหมาย (ผลผลิตของโครงการ)	งบประมาณ					ตัวชี้วัด (KPI)	ผลที่คาดว่าจะได้รับ	หน่วยงาน รับผิดชอบ
				2561 (บาท)	2562 (บาท)	2563 (บาท)	2564 (บาท)	2565 (บาท)			
1	ก่อสร้างบำรุงรักษา ปรับปรุง/ซ่อมแซมถนน ครุภัณฑ์ที่ดิน สิ่งก่อสร้าง สิ่งก่อสร้างภายในเทศบาลตำบลยุหว่า	เพื่อให้ถนน ครุภัณฑ์ที่ดิน สิ่งก่อสร้าง อยู่ในสภาพที่ดี การคมนาคมสะดวก รวดเร็ว ปลอดภัย	ปรับปรุง/ซ่อมแซมถนน ครุภัณฑ์ที่ดิน สิ่งก่อสร้าง เช่น ซ่อมแซมถนนลาดยาง/คสล. ลงลูกรังหินคลุกในเขต ทต.ยุหว่า	500,000	500,000	500,000	500,000	500,000	จำนวนถนน ครุภัณฑ์ที่ดิน สิ่งก่อสร้าง ที่ได้รับการปรับปรุง	ประชาชนเดินทางไปมา สะดวกรวดเร็วปลอดภัย สิ่งก่อสร้างอยู่ในสภาพดี	กองช่าง
2	ก่อสร้างถนนคอนกรีตเสริมเหล็ก พร้อมขยายบึงจรรยาจรเชื่อมทาง ซอยนายสวัสดิ์ ชัยวงศ์ หมู่ที่ 5	เพื่อการคมนาคมในหมู่บ้านมีความ สะดวกรวดเร็วและปลอดภัย	ซอยนายสวัสดิ์ ชัยวงศ์ หมู่ที่ 5 กว้าง 2.2 เมตร ยาว 15.50 เมตร	18,000					จำนวนระยะทางที่ ก่อสร้างแล้วเสร็จ	ประชาชนเดินทางไปมา สะดวกรวดเร็วปลอดภัย	กองช่าง
3	ก่อสร้างถนนคอนกรีตเสริมเหล็ก พร้อมขยายบึงจรรยาจรเชื่อมทาง ซอยเชื่อมระหว่างซอย 7/2 หมู่ที่ 5	เพื่อการคมนาคมในหมู่บ้านมีความ สะดวกรวดเร็วและปลอดภัย	ซอยเชื่อมระหว่างซอย 7/2 หมู่ที่ 5 ช่วงที่ 1 กว้าง 2.2 เมตร ยาว 62 เมตร ช่วงที่ 2 กว้าง 2.2 เมตร ยาว 20 เมตร	100,000					จำนวนระยะทางที่ ก่อสร้างแล้วเสร็จ	ประชาชนเดินทางไปมา สะดวกรวดเร็วปลอดภัย	กองช่าง
4	ก่อสร้างถนนคอนกรีตเสริมเหล็ก พร้อมขยายบึงจรรยาจรเชื่อมทาง ถนนสายหลักในหมู่บ้าน หมู่ที่ 6	เพื่อการคมนาคมในหมู่บ้านมีความ สะดวกรวดเร็วและปลอดภัย	ถนนวงเวียนหน้าวัดหนองบึง หมู่ที่ 6 กว้าง 3 เมตร ยาว 41 เมตร	94,000					จำนวนระยะทางที่ ก่อสร้างแล้วเสร็จ	ประชาชนเดินทางไปมา สะดวกรวดเร็วปลอดภัย	กองช่าง
5	ก่อสร้างถนนลาดยางโอบเวอร์เลย์ ถนนสายบ้านสันป่าตองใต้ หมู่ที่ 14 เชื่อมบ้านศาลา หมู่ที่ 11	เพื่อการคมนาคมในหมู่บ้านมีความ สะดวกรวดเร็วและปลอดภัย	ถนนบ้านสันป่าตองใต้ หมู่ที่ 14 เชื่อม บ้านศาลา หมู่ที่ 11 ขนาดกว้าง 4 เมตร ยาว 1,299 เมตร	1,425,000					จำนวนระยะทางที่ ก่อสร้างแล้วเสร็จ	ประชาชนเดินทางไปมา สะดวกรวดเร็วปลอดภัย	กองช่าง

ที่	โครงการ	วัตถุประสงค์	เป้าหมาย (ผลผลิตของโครงการ)	งบประมาณ					ตัวชี้วัด (KPI)	ผลที่คาดว่าจะได้รับ	หน่วยงาน รับผิดชอบ
				2561 (บาท)	2562 (บาท)	2563 (บาท)	2564 (บาท)	2565 (บาท)			
6	ก่อสร้างถนนคอนกรีตเสริมเหล็ก ถนนซอย 2 หมู่ที่ 15	เพื่อการคมนาคมในหมู่บ้านมีความ สะดวกรวดเร็วและปลอดภัย	ถนนซอย 2 หมู่ที่ 15 กว้าง 4 เมตร ยาว 135 เมตร	293,000					จำนวนระยะทางที่ ก่อสร้างแล้วเสร็จ	ประชาชนเดินทางไปมา สะดวกรวดเร็วปลอดภัย	กองช่าง
7	ก่อสร้างถนนคอนกรีตเสริมเหล็ก ถนนซอย 7/5 หมู่ที่ 14	เพื่อการคมนาคมในหมู่บ้านมีความ สะดวกรวดเร็วและปลอดภัย	ถนนซอย 7/5 หมู่ที่ 14 กว้าง 3.5 เมตร ยาว 33 เมตร	61,000					จำนวนระยะทางที่ ก่อสร้างแล้วเสร็จ	ประชาชนเดินทางไปมา สะดวกรวดเร็วปลอดภัย	กองช่าง
8	ก่อสร้างถนนคอนกรีตเสริมเหล็ก ซอย 8/2 หมู่ที่ 11	เพื่อการคมนาคมในหมู่บ้านมีความ สะดวกรวดเร็วและปลอดภัย	ซอย 8/2 หมู่ที่ 11 กว้าง 3.25 เมตร ยาว 76 เมตร	139,000					จำนวนระยะทางที่ ก่อสร้างแล้วเสร็จ	ประชาชนเดินทางไปมา สะดวกรวดเร็วปลอดภัย	กองช่าง
9	ก่อสร้างถนนคอนกรีตเสริมเหล็ก ซอย 11 หมู่ที่ 4	เพื่อการคมนาคมในหมู่บ้านมีความ สะดวกรวดเร็วและปลอดภัย	ถนนซอย 11 หมู่ที่ 4 ช่วงที่ 1 กว้าง 3 เมตร ยาว 20 เมตร ช่วงที่ 2.50 กว้าง 3 เมตร ยาว 9 เมตร	43,000					จำนวนระยะทางที่ ก่อสร้างแล้วเสร็จ	ประชาชนเดินทางไปมา สะดวกรวดเร็วปลอดภัย	กองช่าง
10	ก่อสร้างถนนคอนกรีตเสริมเหล็ก ซอย 11 หมู่ที่ 6	เพื่อการคมนาคมในหมู่บ้านมีความ สะดวกรวดเร็วและปลอดภัย	ถนนซอย 11 หมู่ที่ 6 กว้าง 4 เมตร ยาว 210 เมตร	128,000					จำนวนระยะทางที่ ก่อสร้างแล้วเสร็จ	ประชาชนเดินทางไปมา สะดวกรวดเร็วปลอดภัย	กองช่าง
11	ก่อสร้างถนนคอนกรีตเสริมเหล็ก ซอย 2 หมู่ที่ 15	เพื่อการคมนาคมในหมู่บ้านมีความ สะดวกรวดเร็วและปลอดภัย	ถนนซอย 11 หมู่ที่ 6 กว้าง 4 เมตร ยาว 9 เมตร	19,000					จำนวนระยะทางที่ ก่อสร้างแล้วเสร็จ	ประชาชนเดินทางไปมา สะดวกรวดเร็วปลอดภัย	กองช่าง
12	ก่อสร้างถนนคอนกรีตเสริมเหล็ก ซอย 3 หมู่ที่ 3	เพื่อการคมนาคมในหมู่บ้านมีความ สะดวกรวดเร็วและปลอดภัย	ถนนซอย 3 หมู่ที่ 3 กว้าง 30 เมตร ยาว 30.50 เมตร พร้อมก่อสร้างรางระบายน้ำ คสล. ขนาดกว้าง 0.30 เมตร และวางท่อ คสล. ท่อขนาด Ø 0.30 เมตร ยาว 10 เมตร	82,000					จำนวนระยะทางที่ ก่อสร้างแล้วเสร็จ	ประชาชนเดินทางไปมา สะดวกรวดเร็วปลอดภัย	กองช่าง
13	ก่อสร้างถนนคอนกรีตเสริมเหล็ก ถนนซอย 10 หมู่ที่ 9	เพื่อการคมนาคมในหมู่บ้านมีความ สะดวกรวดเร็วและปลอดภัย	ถนนซอย 10 หมู่ที่ 9 กว้าง 4 เมตร ยาว 50 เมตร พร้อม ขยายปีกจราจรพื้นที่ 12.61 ตารางเมตร	118,000					จำนวนระยะทางที่ ก่อสร้างแล้วเสร็จ	ประชาชนเดินทางไปมา สะดวกรวดเร็วปลอดภัย	กองช่าง

ที่	โครงการ	วัตถุประสงค์	เป้าหมาย (ผลผลิตของโครงการ)	งบประมาณ					ตัวชี้วัด (KPI)	ผลที่คาดว่าจะได้รับ	หน่วยงาน รับผิดชอบ
				2561 (บาท)	2562 (บาท)	2563 (บาท)	2564 (บาท)	2565 (บาท)			
14	ก่อสร้างถนนคอนกรีตเสริมเหล็ก ถนนในสนามกีฬา หมู่ที่ 1	เพื่อการคมนาคมในหมู่บ้านมีความ สะดวกรวดเร็วและปลอดภัย	ถนนในสนามกีฬา หมู่ที่ 1 กว้าง 4 เมตร ยาว 61.60 เมตร พร้อม ขยายปีกจราจรพื้นที่ 29.70 ตารางเมตร	147,000					จำนวนระยะทางที่ ก่อสร้างแล้วเสร็จ	ประชาชนเดินทางไปมา สะดวกรวดเร็วปลอดภัย	กองช่าง
15	ก่อสร้างถนนคอนกรีตเสริมเหล็ก ขยายปีกจราจรถนนสายหลัก หมู่ที่ 8	เพื่อการคมนาคมในหมู่บ้านมีความ สะดวกรวดเร็วและปลอดภัย	ถนนสายหลักบ้านร้อง หมู่ที่ 8 กว้าง 1.20 เมตร ยาว 120 เมตร พร้อม ขยายปีกจราจรพื้นที่ 144 ตารางเมตร	78,000					จำนวนระยะทางที่ ก่อสร้างแล้วเสร็จ	ประชาชนเดินทางไปมา สะดวกรวดเร็วปลอดภัย	กองช่าง
16	ปรับปรุงซ่อมแซมผิวจราจรถนน คอนกรีต ซอย 1 และซอย 2/1 หมู่ที่ 13	เพื่อการคมนาคมในหมู่บ้านมีความ สะดวกรวดเร็วและปลอดภัย	ถนนซอย 1 และซอย 2/1 หมู่ที่ 13 ช่วงที่ 1 กว้าง 4 เมตร ยาว 33 เมตร ช่วงที่ 2 กว้าง 4 เมตร ยาว 20 เมตร	70,000					จำนวนระยะทางที่ ก่อสร้างแล้วเสร็จ	ประชาชนเดินทางไปมา สะดวกรวดเร็วปลอดภัย	กองช่าง
17	ก่อสร้างถนนหินคลุกบดอัดแน่น ซอย 5 หมู่ที่ 2	เพื่อการคมนาคมในหมู่บ้านมีความ สะดวกรวดเร็วและปลอดภัย	ถนนซอย 10 หมู่ที่ 1 กว้าง 3.50 เมตร ยาว 176 เมตร	68,000					จำนวนระยะทางที่ ก่อสร้างแล้วเสร็จ	ประชาชนเดินทางไปมา สะดวกรวดเร็วปลอดภัย	กองช่าง
18	ก่อสร้างถนนหินคลุกบดอัดแน่น ซอย 8 หมู่ที่ 5	เพื่อการคมนาคมในหมู่บ้านมีความ สะดวกรวดเร็วและปลอดภัย	ถนนซอย 8 หมู่ที่ 5 กว้าง 3.50 เมตร ยาว 82 เมตร	54,000					จำนวนระยะทางที่ ก่อสร้างแล้วเสร็จ	ประชาชนเดินทางไปมา สะดวกรวดเร็วปลอดภัย	กองช่าง
19	ก่อสร้างถนนหินคลุกบดอัดแน่น ซอย 14 หมู่ที่ 7	เพื่อการคมนาคมในหมู่บ้านมีความ สะดวกรวดเร็วและปลอดภัย	ถนนซอย 14 หมู่ที่ 7 กว้าง 3.50 เมตร ยาว 82 เมตร	32,000					จำนวนระยะทางที่ ก่อสร้างแล้วเสร็จ	ประชาชนเดินทางไปมา สะดวกรวดเร็วปลอดภัย	กองช่าง
20	ก่อสร้างถนนหินคลุกบดอัดแน่น ซอย 4 หมู่ที่ 12	เพื่อการคมนาคมในหมู่บ้านมีความ สะดวกรวดเร็วและปลอดภัย	ถนนซอย 4 หมู่ที่ 12 ช่วงที่ 1 กว้าง 2.50 เมตร ยาว 66 เมตร ช่วงที่ 2 กว้าง 2.50 เมตร ยาว 50 เมตร	30,000					จำนวนระยะทางที่ ก่อสร้างแล้วเสร็จ	ประชาชนเดินทางไปมา สะดวกรวดเร็วปลอดภัย	กองช่าง
21	ก่อสร้างถนนหินคลุกบดอัดแน่น ซอย 3 หมู่ที่ 15	เพื่อการคมนาคมในหมู่บ้านมีความ สะดวกรวดเร็วและปลอดภัย	ถนนซอย 4 หมู่ที่ 12 ช่วงที่ 1 กว้าง 5 เมตร ยาว 66 เมตร ช่วงที่ 2 กว้าง 5 เมตร ยาว 65 เมตร	41,000					จำนวนระยะทางที่ ก่อสร้างแล้วเสร็จ	ประชาชนเดินทางไปมา สะดวกรวดเร็วปลอดภัย	กองช่าง
22	ก่อสร้างถนนหินคลุกบดอัดแน่น ซอย 10 หมู่ที่ 1	เพื่อการคมนาคมในหมู่บ้านมีความ สะดวกรวดเร็วและปลอดภัย	ถนนซอย 10 หมู่ที่ 1 กว้าง 2.50 เมตร ยาว 400 เมตร	107,000					จำนวนระยะทางที่ ก่อสร้างแล้วเสร็จ	ประชาชนเดินทางไปมา สะดวกรวดเร็วปลอดภัย	กองช่าง

ที่	โครงการ	วัตถุประสงค์	เป้าหมาย (ผลผลิตของโครงการ)	งบประมาณ					ตัวชี้วัด (KPI)	ผลที่คาดว่าจะได้รับ	หน่วยงาน รับผิดชอบ
				2561 (บาท)	2562 (บาท)	2563 (บาท)	2564 (บาท)	2565 (บาท)			
23	ก่อสร้างถนนคอนกรีตเสริมเหล็ก ถนนภายในโรงเรียนอนุบาลเทศบาล ตำบลยุหว่า	เพื่อการคมนาคมในโรงเรียนมีความ สะดวกและปลอดภัย	ถนนภายในโรงเรียนอนุบาลเทศบาล ช่วงที่ 1 กว้าง 5 เมตร ยาว 19.50 เมตร ช่วงที่ 2 กว้าง 2.50 เมตร ยาว 40 เมตร	110,000	110,000				จำนวนระยะทางที่ ก่อสร้างแล้วเสร็จ	ประชาชนเดินทางไปมา สะดวกรวดเร็วปลอดภัย	กองช่าง
24	ก่อสร้างถนนหินคลุกบดอัดแน่น ซอย 1 หมู่ที่ 2	เพื่อการคมนาคมในหมู่บ้านมีความ สะดวกรวดเร็วและปลอดภัย	ถนนซอย 1 หมู่ที่ 2 กว้าง 4 เมตร ยาว 81 เมตร	38,880					จำนวนระยะทางที่ ก่อสร้างแล้วเสร็จ	ประชาชนเดินทางไปมา สะดวกรวดเร็วปลอดภัย	กองช่าง
25	ก่อสร้างถนนคอนกรีตเสริมเหล็ก ขยายไหล่ทางถนนสายหลัก หมู่ที่ 8 เชื่อมหมู่ที่ 7	เพื่อการคมนาคมในหมู่บ้านมีความ สะดวกรวดเร็วและปลอดภัย	ถนนสายหลักบ้านร้อง หมู่ที่ 8 เชื่อม บ้านใหม่ม่วงก้อน หมู่ที่ 7 พื้นที่ไม่น้อยกว่า 70.6 ตารางเมตร	100,000					จำนวนระยะทางที่ ก่อสร้างแล้วเสร็จ	ประชาชนเดินทางไปมา สะดวกรวดเร็วปลอดภัย	กองช่าง
26	ก่อสร้างถนนคอนกรีตเสริมเหล็ก พร้อมขยายปีกจราจรเชื่อมทาง ซอย 11 หมู่ที่ 15	เพื่อการคมนาคมในหมู่บ้านมีความ สะดวกรวดเร็วและปลอดภัย	ถนนซอย 11 หมู่ที่ 15 กว้าง 4 เมตร ยาว 132 เมตร	290,400					จำนวนระยะทางที่ ก่อสร้างแล้วเสร็จ	ประชาชนเดินทางไปมา สะดวกรวดเร็วปลอดภัย	กองช่าง
27	ก่อสร้างถนนคอนกรีตเสริมเหล็ก ถนนบ้านสันป่าตอง หมู่ที่ 1 เชื่อม บ้านใหม่ม่วงก้อน หมู่ที่ 7	เพื่อการคมนาคมในหมู่บ้านมีความ สะดวกรวดเร็วและปลอดภัย	ขนาดกว้าง 4.00 เมตร ยาว 102 เมตร	229,000					จำนวนระยะทางที่ ก่อสร้างแล้วเสร็จ	ประชาชนเดินทางไปมา สะดวกรวดเร็วปลอดภัย	กองช่าง
28	ก่อสร้างถนนคอนกรีตเสริมเหล็ก ขยายผิวจราจร ถนนบ้านร้อง หมู่ที่ 8 เชื่อมบ้านศาลา หมู่ที่ 11	เพื่อการคมนาคมในหมู่บ้านมีความ สะดวกรวดเร็วและปลอดภัย	ช่วงที่ 1 ขนาดกว้าง 1.20 เมตร ยาว 179 เมตร ช่วงที่ 2 ขนาด กว้าง 1.20 เมตร ยาว 410 เมตร	368,000					จำนวนระยะทางที่ ก่อสร้างแล้วเสร็จ	ประชาชนเดินทางไปมา สะดวกรวดเร็วปลอดภัย	กองช่าง
29	ก่อสร้างถนนคอนกรีตเสริมเหล็ก พร้อมขยายปีกจราจรทางโค้ง ถนนซอย 1/4 หมู่ที่ 13	เพื่อการคมนาคมในหมู่บ้านมีความ สะดวกรวดเร็วและปลอดภัย	ขนาดกว้าง 3.00 เมตร ยาว 54 เมตร	88,000					จำนวนระยะทางที่ ก่อสร้างแล้วเสร็จ	ประชาชนเดินทางไปมา สะดวกรวดเร็วปลอดภัย	กองช่าง
30	ก่อสร้างสนามตะกร้อและลาน พักผ่อนหย่อนใจ ชนิดคอนกรีต เสริมเหล็ก บ้านหนองพันเงิน หมู่ที่ 13	เพื่อการคมนาคมในหมู่บ้านมีความ สะดวกรวดเร็วและปลอดภัย	ขนาดพื้นที่รวม 503.75 ตารางเมตร หนา 0.125 เมตร จำนวน 1 แห่ง	253,000					จำนวนระยะทางที่ ก่อสร้างแล้วเสร็จ	ประชาชนเดินทางไปมา สะดวกรวดเร็วปลอดภัย	กองช่าง
31	ก่อสร้างถนนคอนกรีตเสริมเหล็ก พร้อมขยายปีกจราจรเชื่อมทาง ถนนซอยพ่อน้อยมอญ หมู่ที่ 15	เพื่อการคมนาคมในหมู่บ้านมีความ สะดวกรวดเร็วและปลอดภัย	ขนาดกว้าง 4.00 เมตร ยาว 35 เมตร	91,000					จำนวนระยะทางที่ ก่อสร้างแล้วเสร็จ	ประชาชนเดินทางไปมา สะดวกรวดเร็วปลอดภัย	กองช่าง

ที่	โครงการ	วัตถุประสงค์	เป้าหมาย (ผลผลิตของโครงการ)	งบประมาณ					ตัวชี้วัด (KPI)	ผลที่คาดว่าจะได้รับ	หน่วยงาน รับผิดชอบ
				2561 (บาท)	2562 (บาท)	2563 (บาท)	2564 (บาท)	2565 (บาท)			
32	ก่อสร้างถนนคอนกรีตเสริมเหล็ก ซอยเข้าสู่สนามกีฬาบ้านกลาง หมู่ที่ 2	เพื่อการคมนาคมในหมู่บ้านมีความ สะดวกรวดเร็วและปลอดภัย	ซอยเข้าสู่สนามกีฬาบ้านกลาง บ้านกลาง หมู่ที่ 2 ตำบลยุหว่า กว้าง 4 เมตร ยาว 324 เมตร	349,000					จำนวนระยะทางที่ ก่อสร้างแล้วเสร็จ	ประชาชนเดินทางไปมา สะดวกรวดเร็วปลอดภัย	กองช่าง
33	ก่อสร้างถนนคอนกรีตเสริมเหล็ก ซอย 8 หมู่ที่ 3	เพื่อการคมนาคมในหมู่บ้านมีความ สะดวกรวดเร็วและปลอดภัย	ถนนซอย 8 หมู่ที่ 3 กว้าง 3 เมตร ยาว 354 เมตร	347,000		221,000			จำนวนระยะทางที่ ก่อสร้างแล้วเสร็จ	ประชาชนเดินทางไปมา สะดวกรวดเร็วปลอดภัย	กองช่าง
34	ก่อสร้างถนนคอนกรีตเสริมเหล็ก ถนนทางเข้าสู่สถาน หมู่ที่ 4	เพื่อการคมนาคมในหมู่บ้านมีความ สะดวกรวดเร็วและปลอดภัย	ถนนทางเข้าสู่สถาน หมู่ที่ 4 กว้าง 3.5 เมตร ยาว 81 เมตร	313,000					จำนวนระยะทางที่ ก่อสร้างแล้วเสร็จ	ประชาชนเดินทางไปมา สะดวกรวดเร็วปลอดภัย	กองช่าง
35	ก่อสร้างถนนคอนกรีตเสริมเหล็ก ซอย 8 หมู่ที่ 5	เพื่อการคมนาคมในหมู่บ้านมีความ สะดวกรวดเร็วและปลอดภัย	ถนนซอย 8 หมู่ที่ 5 ช่วงที่ 1 กว้าง 5 เมตร ยาว 19.75 เมตร ช่วงที่ 2 กว้าง 3 เมตร ยาว 180 เมตร	349,000					จำนวนระยะทางที่ ก่อสร้างแล้วเสร็จ	ประชาชนเดินทางไปมา สะดวกรวดเร็วปลอดภัย	กองช่าง
36	ก่อสร้างถนนคอนกรีตเสริมเหล็ก ซอยนางบ้านเย็น หมู่ที่ 5	เพื่อการคมนาคมในหมู่บ้านมีความ สะดวกรวดเร็วและปลอดภัย	ซอยนางบ้านเย็น หมู่ที่ 5 กว้าง 2.5 เมตร ยาว 40 เมตร	53,000					จำนวนระยะทางที่ ก่อสร้างแล้วเสร็จ	ประชาชนเดินทางไปมา สะดวกรวดเร็วปลอดภัย	กองช่าง
37	ก่อสร้างถนนคอนกรีตเสริมเหล็ก ซอย 11 หมู่ที่ 6	เพื่อการคมนาคมในหมู่บ้านมีความ สะดวกรวดเร็วและปลอดภัย	ถนนซอย 11 หมู่ที่ 6 กว้าง 3.5 เมตร ยาว 210 เมตร	392,000					จำนวนระยะทางที่ ก่อสร้างแล้วเสร็จ	ประชาชนเดินทางไปมา สะดวกรวดเร็วปลอดภัย	กองช่าง
38	ก่อสร้างถนนคอนกรีตเสริมเหล็ก ซอย 3 หมู่ที่ 7	เพื่อการคมนาคมในหมู่บ้านมีความ สะดวกรวดเร็วและปลอดภัย	ถนนซอย 3 หมู่ที่ 7 กว้าง 3 เมตร ยาว 54 เมตร	84,000					จำนวนระยะทางที่ ก่อสร้างแล้วเสร็จ	ประชาชนเดินทางไปมา สะดวกรวดเร็วปลอดภัย	กองช่าง
39	ก่อสร้างถนนคอนกรีตเสริมเหล็ก ซอย 9/3 หมู่ที่ 7	เพื่อการคมนาคมในหมู่บ้านมีความ สะดวกรวดเร็วและปลอดภัย	ถนนซอย 9/3 หมู่ที่ 7 กว้าง 2.58 เมตร ยาว 42 เมตร	55,000					จำนวนระยะทางที่ ก่อสร้างแล้วเสร็จ	ประชาชนเดินทางไปมา สะดวกรวดเร็วปลอดภัย	กองช่าง
40	ก่อสร้างถนนคอนกรีตเสริมเหล็ก ซอย 11 หมู่ที่ 7	เพื่อการคมนาคมมีความสะดวก รวดเร็วและปลอดภัย	ถนนซอย 11 หมู่ที่ 7 กว้าง 2.5 เมตร ยาว 36 เมตร	54,000					จำนวนระยะทางที่ ก่อสร้างแล้วเสร็จ	ประชาชนเดินทางไปมา สะดวกรวดเร็วปลอดภัย	กองช่าง

ที่	โครงการ	วัตถุประสงค์	เป้าหมาย (ผลผลิตของโครงการ)	งบประมาณ					ตัวชี้วัด (KPI)	ผลที่คาดว่าจะได้รับ	หน่วยงาน รับผิดชอบ
				2561 (บาท)	2562 (บาท)	2563 (บาท)	2564 (บาท)	2565 (บาท)			
41	ก่อสร้างถนนคอนกรีตเสริมเหล็ก ถนนซอย 9 หมู่ที่ 9	เพื่อการคมนาคมในหมู่บ้านมีความ สะดวกรวดเร็วและปลอดภัย	ถนนซอย 9 หมู่ที่ 9 กว้าง 4 เมตร ยาว 110 เมตร	235,000					จำนวนระยะทางที่ ก่อสร้างแล้วเสร็จ	ประชาชนเดินทางไปมา สะดวกรวดเร็วปลอดภัย	กองช่าง
42	ก่อสร้างถนนคอนกรีตเสริมเหล็ก ถนนซอย 7 หมู่ที่ 9	เพื่อการคมนาคมในหมู่บ้านมีความ สะดวกรวดเร็วและปลอดภัย	ถนนซอย 7 หมู่ที่ 9 กว้าง 3 เมตร ยาว 68 เมตร	109,000					จำนวนระยะทางที่ ก่อสร้างแล้วเสร็จ	ประชาชนเดินทางไปมา สะดวกรวดเร็วปลอดภัย	กองช่าง
43	ก่อสร้างถนนคอนกรีตเสริมเหล็ก ถนนซอย 11 หมู่ที่ 15	เพื่อการคมนาคมในหมู่บ้าน สะดวกรวดเร็วและปลอดภัย	ถนนซอย 11 หมู่ที่ 15 กว้าง 4 เมตร ยาว 131 เมตร	293,000					จำนวนระยะทางที่ ก่อสร้างแล้วเสร็จ	ประชาชนเดินทางไปมา สะดวกรวดเร็วปลอดภัย	กองช่าง
44	ก่อสร้างถนนคอนกรีตเสริมเหล็ก ถนนซอย 7 หมู่ที่ 1	เพื่อการคมนาคมในหมู่บ้านมีความ สะดวกรวดเร็วและปลอดภัย	ถนนซอย 7 หมู่ที่ 1 กว้าง 3 เมตร ยาว 105 เมตร		173,250				จำนวนระยะทางที่ ก่อสร้างแล้วเสร็จ	ประชาชนเดินทางไปมา สะดวกรวดเร็วปลอดภัย	กองช่าง
45	ก่อสร้างถนนคอนกรีตเสริมเหล็ก ซอย 12 หมู่ที่ 1	เพื่อการคมนาคมในหมู่บ้านมีความ สะดวกรวดเร็วและปลอดภัย	ถนนซอย 12 หมู่ที่ 1 กว้าง 3 เมตร ยาว 95 เมตร		156,750				จำนวนระยะทางที่ ก่อสร้างแล้วเสร็จ	ประชาชนเดินทางไปมา สะดวกรวดเร็วปลอดภัย	กองช่าง
46	ก่อสร้างถนนหินคลุกบดอัดแน่น ซอย 2 หมู่ที่ 2	เพื่อการคมนาคมในหมู่บ้านมีความ สะดวกรวดเร็วและปลอดภัย	ถนนซอย 2 หมู่ที่ 2 กว้าง 4 เมตร ยาว 64 เมตร		25,600				จำนวนระยะทางที่ ก่อสร้างแล้วเสร็จ	ประชาชนเดินทางไปมา สะดวกรวดเร็วปลอดภัย	กองช่าง
47	ก่อสร้างถนนคอนกรีตเสริมเหล็ก ซอย 3 หมู่ที่ 3	เพื่อการคมนาคมในหมู่บ้านมีความ สะดวกรวดเร็วและปลอดภัย	ถนนซอย 3 หมู่ที่ 3 กว้าง 2.50 เมตร ยาว 32 เมตร		44,000				จำนวนระยะทางที่ ก่อสร้างแล้วเสร็จ	ประชาชนเดินทางไปมา สะดวกรวดเร็วปลอดภัย	กองช่าง
48	ก่อสร้างถนนคอนกรีตเสริมเหล็ก ซอย 8/2 หมู่ที่ 5	เพื่อการคมนาคมในหมู่บ้านมีความ สะดวกรวดเร็วและปลอดภัย	ถนนซอย 8/2 หมู่ที่ 5 กว้าง 3 เมตร ยาว 220 เมตร		363,000				จำนวนระยะทางที่ ก่อสร้างแล้วเสร็จ	ประชาชนเดินทางไปมา สะดวกรวดเร็วปลอดภัย	กองช่าง
49	ก่อสร้างถนนคอนกรีตเสริมเหล็ก ซอย 8 หมู่ที่ 6	เพื่อการคมนาคมในหมู่บ้านมีความ สะดวกรวดเร็วและปลอดภัย	ถนนซอย 8 หมู่ที่ 6 กว้าง 3.5 เมตร ยาว 35 เมตร		67,375				จำนวนระยะทางที่ ก่อสร้างแล้วเสร็จ	ประชาชนเดินทางไปมา สะดวกรวดเร็วปลอดภัย	กองช่าง

ที่	โครงการ	วัตถุประสงค์	เป้าหมาย (ผลผลิตของโครงการ)	งบประมาณ					ตัวชี้วัด (KPI)	ผลที่คาดว่าจะได้รับ	หน่วยงาน รับผิดชอบ
				2561 (บาท)	2562 (บาท)	2563 (บาท)	2564 (บาท)	2565 (บาท)			
50	ก่อสร้างถนนคอนกรีตเสริมเหล็ก ซอยหลังมัสยิด หมู่ที่ 6	เพื่อการคมนาคมในหมู่บ้านมีความ สะดวกรวดเร็วและปลอดภัย	ถนนซอยหลังมัสยิด หมู่ที่ 6 กว้าง 3.50 เมตร ยาว 221 เมตร		425,425				จำนวนระยะทางที่ ก่อสร้างแล้วเสร็จ	ประชาชนเดินทางไปมา สะดวกรวดเร็วปลอดภัย	กองช่าง
51	ลงดินลูกรังพร้อมบดอัด ถนนหน้าวัดศรีเกิด หมู่ที่ 8	เพื่อการคมนาคมในหมู่บ้านมีความ สะดวกรวดเร็วและปลอดภัย	ถนนหน้าวัดศรีเกิด หมู่ที่ 8 กว้าง 2.5 เมตร ยาว 500 เมตร		125,000				จำนวนระยะทางที่ ก่อสร้างแล้วเสร็จ	ประชาชนเดินทางไปมา สะดวกรวดเร็วปลอดภัย	กองช่าง
52	ลงหินคลุกพร้อมลูกรังบดอัด ถนนเลียบลำเหมืองเจ้า หมู่ที่ 8	เพื่อการคมนาคมในหมู่บ้านมีความ สะดวกรวดเร็วและปลอดภัย	ถนนเลียบลำเหมืองเจ้า หมู่ที่ 8 กว้าง 2.5 เมตร ยาว 500 เมตร		200,000				จำนวนระยะทางที่ ก่อสร้างแล้วเสร็จ	ประชาชนเดินทางไปมา สะดวกรวดเร็วปลอดภัย	กองช่าง
53	ก่อสร้างถนนคอนกรีตเสริมเหล็ก ซอย 7 หมู่ที่ 15	เพื่อการคมนาคมในหมู่บ้านมีความ สะดวกรวดเร็วและปลอดภัย	ถนนซอย 7 หมู่ที่ 15 กว้าง 3.50 เมตร ยาว 287 เมตร		553,000				จำนวนระยะทางที่ ก่อสร้างแล้วเสร็จ	ประชาชนเดินทางไปมา สะดวกรวดเร็วปลอดภัย	กองช่าง
54	ปรับปรุงซ่อมแซมผิวจราจรถนนแบบ โอเวอร์เลย์ ถนนทางเข้าหนองสระเปียม ซอย 4 หมู่ที่ 15	เพื่อการคมนาคมในหมู่บ้าน สะดวกรวดเร็วและปลอดภัย	ปรับปรุงซ่อมแซมผิวถนนแบบโอเวอร์เลย์ ด้วยแอสฟัลต์คอนกรีต ขนาดกว้าง 6 เมตร ยาว 600 เมตร		1,147,000				จำนวนระยะทางที่ ก่อสร้างแล้วเสร็จ	ประชาชนเดินทางไปมา สะดวก รวดเร็ว และ ปลอดภัย	กองช่าง อบจ.เชียงใหม่
55	ก่อสร้างถนนคอนกรีตเสริมเหล็ก ซอย 26 หมู่ที่ 11	เพื่อการคมนาคมในหมู่บ้านมีความ สะดวกรวดเร็วและปลอดภัย	ถนนซอย 26 หมู่ที่ 11 กว้าง 3.50 เมตร ยาว 56 เมตร			107,800			จำนวนระยะทางที่ ก่อสร้างแล้วเสร็จ	ประชาชนเดินทางไปมา สะดวกรวดเร็วปลอดภัย	กองช่าง
56	ก่อสร้างถนนคอนกรีตเสริมเหล็ก ถนนซอย 2 หมู่ที่ 15	เพื่อการคมนาคมในหมู่บ้านมีความ สะดวกรวดเร็วและปลอดภัย	ถนนซอย 2 หมู่ที่ 15 ขนาดกว้าง 4 เมตร ยาว 39 เมตร หนา 0.15 เมตร พื้นที่ดำเนินการรวม 156 ตารางเมตร		83,000				จำนวนระยะทางที่ ก่อสร้างแล้วเสร็จ	ประชาชนเดินทางไปมา สะดวกรวดเร็วปลอดภัย	กองช่าง
57	ก่อสร้างถนนคอนกรีตเสริมเหล็ก ซอย 2 หมู่ที่ 12	เพื่อการคมนาคมในหมู่บ้านมีความ สะดวกรวดเร็วและปลอดภัย	ถนนซอย 2 หมู่ที่ 12 กว้าง 2.30 เมตร ยาว 20 เมตร			25,300			จำนวนระยะทางที่ ก่อสร้างแล้วเสร็จ	ประชาชนเดินทางไปมา สะดวกรวดเร็วปลอดภัย	กองช่าง
58	ก่อสร้างถนนคอนกรีตเสริมเหล็ก ถนนซอยริมเหมือง หมู่ที่ 13	เพื่อการคมนาคมในหมู่บ้านมีความ สะดวกรวดเร็วและปลอดภัย	ถนนซอยริมเหมือง หมู่ที่ 13 กว้าง 3 เมตร ยาว 25 เมตร			41,250			จำนวนระยะทางที่ ก่อสร้างแล้วเสร็จ	ประชาชนเดินทางไปมา สะดวกรวดเร็วปลอดภัย	กองช่าง

ที่	โครงการ	วัตถุประสงค์	เป้าหมาย (ผลผลิตของโครงการ)	งบประมาณ					ตัวชี้วัด (KPI)	ผลที่คาดว่าจะได้รับ	หน่วยงาน รับผิดชอบ
				2561 (บาท)	2562 (บาท)	2563 (บาท)	2564 (บาท)	2565 (บาท)			
59	ก่อสร้างถนนคอนกรีตเสริมเหล็ก ถนนซอย 7/2 หมู่ที่ 14	เพื่อการคมนาคมในหมู่บ้านมีความ สะดวกรวดเร็วและปลอดภัย	ถนนซอย 7/2 หมู่ที่ 14 กว้าง 4 เมตร ยาว 70 เมตร			154,000			จำนวนระยะทางที่ ก่อสร้างแล้วเสร็จ	ประชาชนเดินทางไปมา สะดวกรวดเร็วปลอดภัย	กองช่าง
60	ก่อสร้างถนนคอนกรีตเสริมเหล็ก พร้อมขยายปีกจราจรเชื่อมทาง ทางเข้าอาคารเฉลิมพระเกียรติ 72 พรรษา	เพื่อการคมนาคมมีความสะดวก รวดเร็วและปลอดภัย	ช่วงที่ 1 กว้าง 1.70 ม. ยาว 70 ม. หน้า 0.15 ม. ช่วงที่ 2 กว้าง 3 ม. ยาว 123 ม. หน้า 0.15 ม. พื้นที่ขยายปีกจราจรรวม 99.50 ตารางเมตร		318,000				จำนวนระยะทางที่ ก่อสร้างแล้วเสร็จ	ทางเข้าอาคารเฉลิมพระ เกียรติ 72 พรรษา มีความ สะดวก รวดเร็ว ปลอดภัย	กองช่าง
61	ก่อสร้างถนนคอนกรีตเสริมเหล็ก ถนนด้านทิศตะวันออก สนามกีฬา หน้าเทศบาลตำบลยุหว่า	เพื่อการคมนาคมมีความสะดวก รวดเร็วและปลอดภัย	ถนนด้านทิศตะวันออกสนามกีฬา หน้าเทศบาลตำบลยุหว่า กว้าง 3.5 เมตร ยาว 40 เมตร			77,000			จำนวนระยะทางที่ ก่อสร้างแล้วเสร็จ	ทางเข้าสนามกีฬาที่มีความ สะดวก ปลอดภัย	กองช่าง
62	ก่อสร้างถนนคอนกรีตเสริมเหล็ก ถนนหมู่ที่ 1 เชื่อมหมู่ที่ 2 (ซอยพ่วงขุนยู่หว่า)	เพื่อการคมนาคมในหมู่บ้านมีความ สะดวกรวดเร็วและปลอดภัย	ถนนหมู่ที่ 1 เชื่อมหมู่ที่ 2 (ซอยพ่วงขุนยู่หว่า) ขนาดกว้าง 4 เมตร ยาว 458 เมตร หนา 0.15 เมตร		506,000		1,000,000		จำนวนระยะทางที่ ก่อสร้างแล้วเสร็จ	ประชาชนเดินทางไปมา สะดวกรวดเร็วปลอดภัย	กองช่าง
63	ก่อสร้างขยายผิวจราจรถนนเข้าสู่ สนามกีฬาบ้านสันป่าตอง หมู่ที่ 1	เพื่อการคมนาคมในหมู่บ้านมีความ สะดวกรวดเร็วและปลอดภัย	ถนนเข้าสู่สนามกีฬาบ้านสันป่าตอง ขนาดกว้าง 3 เมตร ยาว 158 เมตร			260,700			จำนวนระยะทางที่ ก่อสร้างแล้วเสร็จ	ประชาชนเดินทางไปมา สะดวกรวดเร็วปลอดภัย	กองช่าง
64	ก่อสร้างถนนคอนกรีตเสริมเหล็ก ถนนเข้าสู่สนามกีฬา หมู่ที่ 2	เพื่อการคมนาคมในหมู่บ้านมีความ สะดวกรวดเร็วและปลอดภัย	ถนนเข้าสู่สนามกีฬา หมู่ที่ 2 ขนาดกว้าง 4 เมตร ยาว 163 เมตร หนา 0.15 เมตร		344,000				จำนวนระยะทางที่ ก่อสร้างแล้วเสร็จ	ประชาชนเดินทางไปมา สะดวกรวดเร็วปลอดภัย	กองช่าง
65	ก่อสร้างถนนคอนกรีตเสริมเหล็ก เพื่อเสริมขยายผิวจราจรถนนสายหลัก ของหมู่บ้านกลาง หมู่ที่ 2	เพื่อการคมนาคมในหมู่บ้านมีความ สะดวกรวดเร็วและปลอดภัย	ถนนสายหลักของหมู่บ้าน หมู่ที่ 2 ขนาดกว้าง 1.50 เมตร ยาว 174 เมตร หนา 0.15 เมตร		142,000				จำนวนระยะทางที่ ก่อสร้างแล้วเสร็จ	ประชาชนเดินทางไปมา สะดวกรวดเร็วปลอดภัย	กองช่าง
66	ก่อสร้างทางเดิน - วิ่งออกกำลังกาย คอนกรีตเสริมเหล็กรอบสนามกีฬา หมู่ที่ 3	เพื่อให้ประชาชนได้ใช้ประโยชน์ใน การเดินออกกำลังกาย	ก่อสร้างทางเดินคอนกรีตเสริมเหล็ก ขนาดกว้าง 2 เมตร ยาว 282 เมตร หนา 0.10 เมตร จำนวน 1 แห่ง			310,000			จำนวนระยะทางที่ ก่อสร้างแล้วเสร็จ	มีทางเดินสำหรับการ ออกกำลังกายของ ประชาชน	กองช่าง
67	ก่อสร้างถนนคอนกรีตเสริมเหล็ก ถนนซอยครูด้า หมู่ที่ 3	เพื่อการคมนาคมในหมู่บ้านมีความ สะดวกรวดเร็วและปลอดภัย	ถนนซอยครูด้า หมู่ที่ 3 กว้าง 4 เมตร ยาว 80 เมตร			176,000			จำนวนระยะทางที่ ก่อสร้างแล้วเสร็จ	ประชาชนเดินทางไปมา สะดวกรวดเร็วปลอดภัย	กองช่าง

ที่	โครงการ	วัตถุประสงค์	เป้าหมาย (ผลผลิตของโครงการ)	งบประมาณ					ตัวชี้วัด (KPI)	ผลที่คาดว่าจะได้รับ	หน่วยงาน รับผิดชอบ
				2561 (บาท)	2562 (บาท)	2563 (บาท)	2564 (บาท)	2565 (บาท)			
68	ก่อสร้างถนนคอนกรีตเสริมเหล็กพร้อมขยายปีกจราจรเชื่อมทางซอย 11 หมู่ที่ 3	เพื่อการคมนาคมในหมู่บ้านมีความสะดวกรวดเร็วและปลอดภัย	ซอย 11 หมู่ที่ 3 ขนาดกว้าง 2.80 เมตร ยาว 100 เมตร ทน 0.15 เมตร พื้นที่เสริมขยายปีกจราจร 1.20 ตารางเมตร		149,000				จำนวนระยะทางที่ก่อสร้างแล้วเสร็จ	ประชาชนเดินทางไปมาสะดวกรวดเร็วปลอดภัย	กองช่าง
69	ก่อสร้างพื้นลานคอนกรีตเสริมเหล็กฉาบปูนสถานบ้านแก้วหลวง หมู่ที่ 4	เพื่อการคมนาคมในหมู่บ้านมีความสะดวกรวดเร็วและปลอดภัย	ลานสุสานบ้านแก้วหลวง หมู่ที่ 4 ขนาดหนา 0.125 เมตร พื้นที่รวม 1,120 ตารางเมตร จำนวน 1 แห่ง			499,000			จำนวนระยะทางที่ก่อสร้างแล้วเสร็จ	ประชาชนเดินทางไปมาสะดวกรวดเร็วปลอดภัย	กองช่าง
70	ก่อสร้างถนนคอนกรีตเสริมเหล็กซอย 8 หมู่ที่ 5	เพื่อการคมนาคมในหมู่บ้านมีความสะดวกรวดเร็วและปลอดภัย	ถนนซอย 8 หมู่ที่ 5 ขนาดกว้าง 3 เมตร ยาว 180 เมตร ทน 0.15 เมตรและวางท่อคสล.ขนาด 0.60 เมตร ยาว 38 เมตร พร้อมบ่อพัก		386,000				จำนวนระยะทางที่ก่อสร้างแล้วเสร็จ	ประชาชนเดินทางไปมาสะดวกรวดเร็วปลอดภัย	กองช่าง
71	ก่อสร้างถนนคอนกรีตเสริมเหล็กเลียบลำเหมืองเจ้าศรีหมื่นหมู่ที่ 5	เพื่อการคมนาคมในหมู่บ้านมีความสะดวกรวดเร็วและปลอดภัย	ถนนเลียบลำเหมืองเจ้าศรีหมื่น หมู่ที่ 5 กว้าง 3.5 เมตร ยาว 800 เมตร			1,540,000			จำนวนระยะทางที่ก่อสร้างแล้วเสร็จ	ประชาชนเดินทางไปมาสะดวกรวดเร็วปลอดภัย	กองช่าง
72	ก่อสร้างถนนคอนกรีตเสริมเหล็กซอย 10 หมู่ที่ 6	เพื่อการคมนาคมในหมู่บ้านมีความสะดวกรวดเร็วและปลอดภัย	ถนนซอย 10 หมู่ที่ 6 ขนาดกว้าง 3 เมตร ยาว 30 เมตร ทน 0.15 เมตร		53,000				จำนวนระยะทางที่ก่อสร้างแล้วเสร็จ	ประชาชนเดินทางไปมาสะดวกรวดเร็วปลอดภัย	กองช่าง
73	ก่อสร้างถนนคอนกรีตเสริมเหล็กซอยฟาร์มไก่ หมู่ที่ 6	เพื่อการคมนาคมในหมู่บ้านมีความสะดวกรวดเร็วและปลอดภัย	ถนนซอยฟาร์มไก่ หมู่ที่ 6 กว้าง 3 เมตร ยาว 447 เมตร			737,550			จำนวนระยะทางที่ก่อสร้างแล้วเสร็จ	ประชาชนเดินทางไปมาสะดวกรวดเร็วปลอดภัย	กองช่าง
74	ก่อสร้างถนนคอนกรีตเสริมเหล็กซอย 2 หมู่ที่ 6	เพื่อการคมนาคมในหมู่บ้านมีความสะดวกรวดเร็วและปลอดภัย	ถนนซอย 2 หมู่ที่ 6 ขนาดกว้าง 3 เมตร ยาว 66 เมตร ทน 0.15 เมตร		105,000				จำนวนระยะทางที่ก่อสร้างแล้วเสร็จ	ประชาชนเดินทางไปมาสะดวกรวดเร็วปลอดภัย	กองช่าง
75	ก่อสร้างถนนคอนกรีตเสริมเหล็กพร้อมขยายปีกจราจรเชื่อมทางซอย 11 หมู่ที่ 6	เพื่อการคมนาคมในหมู่บ้านมีความสะดวกรวดเร็วและปลอดภัย	ถนนซอย 11 หมู่ที่ 6 ช่วงที่ 1 ขนาดกว้าง 4 เมตร ยาว 56 เมตร ช่วงที่ 2 กว้าง 3 เมตร ยาว 10 เมตร ทน 0.15 เมตร พื้นที่เสริมขยายปีกจราจร 15.45 ตารางเมตร		143,000				จำนวนระยะทางที่ก่อสร้างแล้วเสร็จ	ประชาชนเดินทางไปมาสะดวกรวดเร็วปลอดภัย	กองช่าง
76	ก่อสร้างถนนคอนกรีตเสริมเหล็กพร้อมขยายปีกจราจรเชื่อมทางซอย 9/5 หมู่ที่ 7	เพื่อการคมนาคมในหมู่บ้านมีความสะดวกรวดเร็วและปลอดภัย	ถนนซอย 9/5 หมู่ที่ 7 ขนาดกว้าง 4 เมตร ยาว 100 เมตร ทน 0.15 เมตร พื้นที่เสริมขยายปีกจราจร 13.83 ตารางเมตร		216,000				จำนวนระยะทางที่ก่อสร้างแล้วเสร็จ	ประชาชนเดินทางไปมาสะดวกรวดเร็วปลอดภัย	กองช่าง

ที่	โครงการ	วัตถุประสงค์	เป้าหมาย (ผลผลิตของโครงการ)	งบประมาณ					ตัวชี้วัด (KPI)	ผลที่คาดว่าจะได้รับ	หน่วยงาน รับผิดชอบ
				2561 (บาท)	2562 (บาท)	2563 (บาท)	2564 (บาท)	2565 (บาท)			
77	ก่อสร้างถนนคอนกรีตเสริมเหล็ก ซอยอุ้มมูล หมู่ที่ 7	เพื่อการคมนาคมในหมู่บ้านมีความ สะดวกรวดเร็วและปลอดภัย	ถนนซอยอุ้มมูล หมู่ที่ 7 กว้าง 3 เมตร ยาว 30 เมตร			49,500			จำนวนระยะทางที่ ก่อสร้างแล้วเสร็จ	ประชาชนเดินทางไปมา สะดวกรวดเร็วปลอดภัย	กองช่าง
78	ก่อสร้างถนนคอนกรีตเสริมเหล็ก พร้อมขยายปีกจราจรเชื่อมทาง ซอย 8 หมู่ที่ 7	เพื่อการคมนาคมมีความสะดวก รวดเร็วและปลอดภัย	ถนนซอย 8 หมู่ที่ 7 กว้าง 3 เมตร ยาว 66 เมตร ทน 0.15 เมตร พื้นที่ดำเนิน การรวม 211.55 ตารางเมตร และก่อสร้าง วางท่อ คสล. Ø 0.60 เมตร และบ่อพัก ความยาวรวมบ่อพัก 52 เมตร		290,000				จำนวนระยะทางที่ ก่อสร้างแล้วเสร็จ	ประชาชนเดินทางไปมา สะดวกรวดเร็วปลอดภัย	กองช่าง
79	ก่อสร้างถนนคอนกรีตเสริมเหล็ก ถนนเลียบลำเหมืองเจ้าศรีหมื่น หมู่ที่ 8	เพื่อการคมนาคมในหมู่บ้านมีความ สะดวกรวดเร็วและปลอดภัย	ถนนเลียบลำเหมืองเจ้า หมู่ที่ 8 กว้าง 2.5 เมตร ยาว 500 เมตร			687,500			จำนวนระยะทางที่ ก่อสร้างแล้วเสร็จ	ประชาชนเดินทางไปมา สะดวกรวดเร็วปลอดภัย	กองช่าง
80	ลงดินลูกรัง หินคลุกบดอัดแน่น ถนนเลียบลำเหมืองเจ้า หมู่ที่ 8	เพื่อการคมนาคมในหมู่บ้านมีความ สะดวกรวดเร็วและปลอดภัย	ถนนเลียบลำเหมืองเจ้า หมู่ที่ 8 กว้าง 2.5 เมตร ยาว 500 เมตร			375,000			จำนวนระยะทางที่ ก่อสร้างแล้วเสร็จ	ประชาชนเดินทางไปมา สะดวกรวดเร็วปลอดภัย	กองช่าง
81	ก่อสร้างถนนคอนกรีตเสริมเหล็ก พร้อมขยายปีกจราจรเชื่อมทาง ถนนซอย 14 หมู่ที่ 11	เพื่อการคมนาคมในหมู่บ้านมีความ สะดวกรวดเร็วและปลอดภัย	ถนนซอย 14 หมู่ที่ 11 กว้าง 3.50 เมตร ยาว 144 เมตร ทน 0.15 เมตร พื้นที่เสริม ขยายปีกจราจร 10.73 ตารางเมตร		272,000				จำนวนระยะทางที่ ก่อสร้างแล้วเสร็จ	ประชาชนเดินทางไปมา สะดวกรวดเร็วปลอดภัย	กองช่าง
82	ก่อสร้างถนนคอนกรีตเสริมเหล็ก พร้อมขยายปีกจราจรเชื่อมทาง ถนนซอย 12 หมู่ที่ 11	เพื่อการคมนาคมในหมู่บ้านมีความ สะดวกรวดเร็วและปลอดภัย	ถนนซอย 12 หมู่ที่ 11 กว้าง 3.50 เมตร ยาว 43 เมตร ทน 0.15 เมตร พื้นที่เสริม ขยายปีกจราจร 3.50 ตารางเมตร		82,000				จำนวนระยะทางที่ ก่อสร้างแล้วเสร็จ	ประชาชนเดินทางไปมา สะดวกรวดเร็วปลอดภัย	กองช่าง
83	ก่อสร้างถนนคอนกรีตเสริมเหล็ก ถนนซอย 3 หมู่ที่ 11	เพื่อการคมนาคมในหมู่บ้านมีความ สะดวกรวดเร็วและปลอดภัย	ถนนซอย 3 หมู่ที่ 11 กว้าง 3 เมตร ยาว 487 เมตร			800,000			จำนวนระยะทางที่ ก่อสร้างแล้วเสร็จ	ประชาชนเดินทางไปมา สะดวกรวดเร็วปลอดภัย	กองช่าง
84	ก่อสร้างถนนคอนกรีตเสริมเหล็ก ถนนหลังโรงเรียนวัดกุคำ หมู่ที่ 12	เพื่อการคมนาคมในหมู่บ้านมีความ สะดวกรวดเร็วและปลอดภัย	ถนนหลังโรงเรียนวัดกุคำ หมู่ที่ 12 กว้าง 3.5 เมตร ยาว 500 เมตร			962,500			จำนวนระยะทางที่ ก่อสร้างแล้วเสร็จ	ประชาชนเดินทางไปมา สะดวกรวดเร็วปลอดภัย	กองช่าง
85	ก่อสร้างถนนหินคลุกบดอัดแน่น ถนนเลียบลองชลประทาน หมู่ที่ 12	เพื่อการคมนาคมในหมู่บ้านมีความ สะดวกรวดเร็วและปลอดภัย	ถนนเลียบลองชลประทาน หมู่ที่ 12 ช่วงที่ 1 กว้าง 3 เมตร ยาว 160 เมตร ช่วงที่ 2 กว้าง 3 เมตร ยาว 755 เมตร ช่วงที่ 3 กว้าง 3 เมตร ยาว 620 เมตร		494,000	494,000	494,000		จำนวนระยะทางที่ ก่อสร้างแล้วเสร็จ	ประชาชนเดินทางไปมา สะดวกรวดเร็วปลอดภัย	กองช่าง

ที่	โครงการ	วัตถุประสงค์	เป้าหมาย (ผลผลิตของโครงการ)	งบประมาณ					ตัวชี้วัด (KPI)	ผลที่คาดว่าจะได้รับ	หน่วยงาน รับผิดชอบ
				2561 (บาท)	2562 (บาท)	2563 (บาท)	2564 (บาท)	2565 (บาท)			
86	ปรับปรุงซ่อมแซมถนนดินลูกรัง พร้อมหินคลุกพร้อมบดอัดแน่น ถนนเลียบบลำเหมืองร่องธาร หมู่ที่ 13	เพื่อการคมนาคมในหมู่บ้านมีความ สะดวกรวดเร็วและปลอดภัย	ถนนเลียบบลำเหมืองร่อง หมู่ที่ 13 กว้าง 3 เมตร ยาว 1,000 เมตร			360,000			จำนวนระยะทางที่ ก่อสร้างแล้วเสร็จ	ประชาชนเดินทางไปมา สะดวกรวดเร็วปลอดภัย	กองช่าง
87	ก่อสร้างถนนคอนกรีตเสริมเหล็ก ถนนซอย 4 หมู่ที่ 13	เพื่อการคมนาคมในหมู่บ้านมีความ สะดวกรวดเร็วและปลอดภัย	ถนนซอย 4 หมู่ที่ 13 กว้าง 3 เมตร ยาว 78 เมตร			128,700			จำนวนระยะทางที่ ก่อสร้างแล้วเสร็จ	ประชาชนเดินทางไปมา สะดวกรวดเร็วปลอดภัย	กองช่าง
88	ก่อสร้างถนนคอนกรีตเสริมเหล็ก ถนนซอย 8 หมู่ที่ 14	เพื่อการคมนาคมในหมู่บ้านมีความ สะดวกรวดเร็วและปลอดภัย	ถนนซอย 8 หมู่ที่ 14 ขนาดกว้าง 4 เมตร ยาว 132 เมตร ทน 0.15 เมตร พื้นที่ดำเนินการรวม 528 ตารางเมตร		278,000				จำนวนระยะทางที่ ก่อสร้างแล้วเสร็จ	ประชาชนเดินทางไปมา สะดวกรวดเร็วปลอดภัย	กองช่าง
89	ก่อสร้างถนนคอนกรีตเสริมเหล็ก พร้อมขยายปีกจราจรเชื่อมทาง ซอย 15 หมู่ที่ 6	เพื่อการคมนาคมในหมู่บ้านมีความ สะดวกรวดเร็วและปลอดภัย	ถนนซอย 15 หมู่ที่ 6 ช่วงที่ 1 กว้าง 3 เมตร ยาว 84 เมตร ช่วงที่ 2 กว้าง 4 เมตร ยาว 25 เมตร พื้นที่ขยายปีกจราจร 4.38 ตารางเมตร		189,000				จำนวนระยะทางที่ ก่อสร้างแล้วเสร็จ	ประชาชนเดินทางไปมา สะดวกรวดเร็วปลอดภัย	กองช่าง
90	ก่อสร้างถนนคอนกรีตเสริมเหล็ก พร้อมขยายปีกจราจรเชื่อมทาง ถนนซอย 9 หมู่ที่ 15	เพื่อการคมนาคมในหมู่บ้านมีความ สะดวกรวดเร็วและปลอดภัย	ถนนซอย 8 หมู่ที่ 15 ขนาดกว้าง 3.5 เมตร ยาว 161 เมตร ทน 0.15 เมตร พื้นที่เสริม ขยายปีกจราจร 18 ตารางเมตร		349,000				จำนวนระยะทางที่ ก่อสร้างแล้วเสร็จ	ประชาชนเดินทางไปมา สะดวกรวดเร็วปลอดภัย	กองช่าง
91	ก่อสร้างถนนคอนกรีตเสริมเหล็ก ซอย 27 หมู่ที่ 11	เพื่อการคมนาคมในหมู่บ้านมีความ สะดวกรวดเร็วและปลอดภัย	ถนนซอย 27 หมู่ที่ 11 กว้าง 3.5 เมตร ยาว 136 เมตร			261,800			จำนวนระยะทางที่ ก่อสร้างแล้วเสร็จ	ประชาชนเดินทางไปมา สะดวกรวดเร็วปลอดภัย	กองช่าง
92	ก่อสร้างถนนคอนกรีตเสริมเหล็ก ซอยเข้าสู่ถนนธรรม หมู่ที่ 6	เพื่อการคมนาคมในหมู่บ้านมีความ สะดวกรวดเร็วและปลอดภัย	ซอยเข้าสู่ถนนธรรม หมู่ที่ 6 กว้าง 4 เมตร ยาว 46 เมตร			101,200			จำนวนระยะทางที่ ก่อสร้างแล้วเสร็จ	ประชาชนเดินทางไปมา สะดวกรวดเร็วปลอดภัย	กองช่าง
93	ก่อสร้างถนนคอนกรีตเสริมเหล็ก ซอยเข้าสู่สนามกีฬาบ้านกลาง หมู่ที่ 2	เพื่อการคมนาคมในหมู่บ้านมีความ สะดวกรวดเร็วและปลอดภัย	ซอยเข้าสู่สนามกีฬาบ้านกลาง บ้านกลาง หมู่ที่ 2 ตำบลยุหว่า กว้าง 4 เมตร ยาว 324 เมตร			360,800			จำนวนระยะทางที่ ก่อสร้างแล้วเสร็จ	ประชาชนเดินทางไปมา สะดวกรวดเร็วปลอดภัย	กองช่าง
94	ปรับปรุงซ่อมแซมผิวจราจรถนน ลาดยางโอเวอร์เลย์ซอย 8 เชื่อม ซอย 7 หมู่ที่ 3	เพื่อการคมนาคมในหมู่บ้านมีความ สะดวกรวดเร็วและปลอดภัย	ถนนซอย 8 เชื่อมซอย 7 หมู่ที่ 3 ช่วงที่ 1 กว้าง 3 เมตร ยาว 140 เมตร ช่วงที่ 2 กว้าง 4 เมตร ยาว 143 เมตร			221,000	340,000		จำนวนระยะทางที่ ก่อสร้างแล้วเสร็จ	ประชาชนเดินทางไปมา สะดวกรวดเร็วปลอดภัย	กองช่าง

ที่	โครงการ	วัตถุประสงค์	เป้าหมาย (ผลผลิตของโครงการ)	งบประมาณ					ตัวชี้วัด (KPI)	ผลที่คาดว่าจะได้รับ	หน่วยงาน รับผิดชอบ
				2561 (บาท)	2562 (บาท)	2563 (บาท)	2564 (บาท)	2565 (บาท)			
95	ก่อสร้างถนนลาดยางไอเวอร์เลย์ ถนนหลังโรงเรียนสันป่าตอง 1 หมู่ที่ 9 เชื่อมหมู่ที่ 15	เพื่อการคมนาคมในหมู่บ้านมีความ สะดวกรวดเร็วและปลอดภัย	ถนนหลังโรงเรียนสันป่าตอง ทต.ยูหว่า 1 หมู่ที่ 9 เชื่อม หมู่ที่ 15 กว้าง 4 เมตร ยาว 299 เมตร				598,000	598,000	จำนวนระยะทางที่ ก่อสร้างแล้วเสร็จ	ประชาชนเดินทางไปมา สะดวกรวดเร็วปลอดภัย	กองช่าง
96	ก่อสร้างถนนคอนกรีตเสริมเหล็ก ซอย 8 หมู่ที่ 1	เพื่อการคมนาคมในหมู่บ้านมีความ สะดวกรวดเร็วและปลอดภัย	ถนนซอย 8 หมู่ที่ 1 กว้าง 2 เมตร ยาว 91 เมตร				100,100		จำนวนระยะทางที่ ก่อสร้างแล้วเสร็จ	ประชาชนเดินทางไปมา สะดวกรวดเร็วปลอดภัย	กองช่าง
97	ก่อสร้างถนนคอนกรีตเสริมเหล็ก ซอย 12 หมู่ที่ 1	เพื่อการคมนาคมในหมู่บ้านมีความ สะดวกรวดเร็วและปลอดภัย	ซอย 12 หมู่ที่ 1 กว้าง 3 เมตร ยาว 95 เมตร				156,750		จำนวนระยะทางที่ ก่อสร้างแล้วเสร็จ	ประชาชนเดินทางไปมา สะดวกรวดเร็วปลอดภัย	กองช่าง
98	ก่อสร้างลงหินคลุกบดอัดแน่น ถนนซอย 7 หมู่ที่ 2	เพื่อการคมนาคมในหมู่บ้านมีความ สะดวกรวดเร็วและปลอดภัย	ถนนซอย 7 หมู่ที่ 2 กว้าง 3 เมตร ยาว 67 เมตร				20,110		จำนวนระยะทางที่ ก่อสร้างแล้วเสร็จ	ประชาชนเดินทางไปมา สะดวกรวดเร็วปลอดภัย	กองช่าง
99	ก่อสร้างลงหินคลุกบดอัดแน่น ซอย 5 หมู่ที่ 2	เพื่อการคมนาคมในหมู่บ้านมีความ สะดวกรวดเร็วและปลอดภัย	ถนนซอย 7 หมู่ที่ 2 กว้าง 3.5 เมตร ยาว 71 เมตร				24,850		จำนวนระยะทางที่ ก่อสร้างแล้วเสร็จ	ประชาชนเดินทางไปมา สะดวกรวดเร็วปลอดภัย	กองช่าง
100	ลงหินคลุกพร้อมบดอัดแน่นถนน เลียบบดลงชลประทาน หมู่ที่ 4	เพื่อการคมนาคมในหมู่บ้านมีความ สะดวกรวดเร็วและปลอดภัย	ถนนเลียบบดอัดแน่น หมู่ที่ 4 กว้าง 5.50 เมตร ยาว 621 เมตร				341,550		จำนวนระยะทางที่ ก่อสร้างแล้วเสร็จ	ประชาชนเดินทางไปมา สะดวกรวดเร็วปลอดภัย	กองช่าง
101	ปรับปรุงผิวจราจรคอนกรีต ลาดยาง แอสฟัลต์ติกคอนกรีต (ไอเวอร์เลย์) ถนนสายหลักม. 2 เชื่อมตำบลสันกลาง	เพื่อการคมนาคมในหมู่บ้านมีความ สะดวกรวดเร็วและปลอดภัย	ถนนสายหลัก บ้านกลางวิม ม. 2 เชื่อม ตำบลสันกลาง ขนาดกว้าง 4 เมตร ยาว 365 เมตร				499,000	499,000	จำนวนระยะทางที่ ก่อสร้างแล้วเสร็จ	ประชาชนเดินทางไปมา สะดวกรวดเร็วปลอดภัย	กองช่าง
102	ก่อสร้างถนนคอนกรีตเสริมเหล็ก ซอย 8/3 หมู่ที่ 5	เพื่อการคมนาคมในหมู่บ้านมีความ สะดวกรวดเร็วและปลอดภัย	ถนนซอย 8/3 หมู่ที่ 5 กว้าง 3 เมตร ยาว 100 เมตร				165,000		จำนวนระยะทางที่ ก่อสร้างแล้วเสร็จ	ประชาชนเดินทางไปมา สะดวกรวดเร็วปลอดภัย	กองช่าง
103	ปรับปรุงซ่อมแซมผิวจราจรถนน คอนกรีตโดยการเสริมผิวลาดยาง แอสฟัลต์ติกคอนกรีต ถนนสายหลัก บ้านหนองบึง หมู่ที่ 6	เพื่อการคมนาคมในหมู่บ้านมีความ สะดวกรวดเร็วและปลอดภัย	ถนนสายหลักบ้านหนองบึง หมู่ที่ 6 ขนาดกว้าง 4.00 เมตร ยาว 350.00 เมตร หนา 0.05 ม. พื้นที่ดำเนินการ 1,400 ตรม.				497,000	497,000	จำนวนระยะทางที่ ก่อสร้างแล้วเสร็จ	ประชาชนเดินทางไปมา สะดวกรวดเร็วปลอดภัย	กองช่าง

ที่	โครงการ	วัตถุประสงค์	เป้าหมาย (ผลผลิตของโครงการ)	งบประมาณ					ตัวชี้วัด (KPI)	ผลที่คาดว่าจะได้รับ	หน่วยงาน รับผิดชอบ
				2561 (บาท)	2562 (บาท)	2563 (บาท)	2564 (บาท)	2565 (บาท)			
104	ก่อสร้างถนนคอนกรีตเสริมเหล็ก ถนนทางเข้าประปาหมู่บ้าน หมู่ที่ 6	เพื่อการคมนาคมในหมู่บ้านมีความ สะดวกรวดเร็วและปลอดภัย	ถนนทางเข้าประปาหมู่บ้าน หมู่ที่ 6 กว้าง 3 เมตร ยาว 60 เมตร				99,000		จำนวนระยะทางที่ ก่อสร้างแล้วเสร็จ	ประชาชนเดินทางไปมา สะดวกรวดเร็วปลอดภัย	กองช่าง
105	ก่อสร้างถนนแอสฟัลต์ติกคอนกรีต ถนนซอยพ่อบุญท้าว บ้านกลาง หมู่ที่ 2	เพื่อการคมนาคมในหมู่บ้านมีความ สะดวกรวดเร็วและปลอดภัย	ถนนซอยพ่อบุญท้าว บ้านกลาง หมู่ที่ 2 ขนาดกว้าง 4.00 เมตร ยาว 230 เมตร หนา 0.05 เมตร พื้นที่ดำเนินการ 920 ตรม.				496,000	496,000	จำนวนระยะทางที่ ก่อสร้างแล้วเสร็จ	ประชาชนเดินทางไปมา สะดวกรวดเร็วปลอดภัย	กองช่าง
106	ก่อสร้างถนนคอนกรีตเสริมเหล็ก ซอย 14 หมู่ที่ 7	เพื่อการคมนาคมในหมู่บ้านมีความ สะดวกรวดเร็วและปลอดภัย	ถนนซอย 14 หมู่ที่ 7 กว้าง 4 เมตร ยาว 48 เมตร				105,600		จำนวนระยะทางที่ ก่อสร้างแล้วเสร็จ	ประชาชนเดินทางไปมา สะดวกรวดเร็วปลอดภัย	กองช่าง
107	ก่อสร้างถนนคอนกรีตเสริมเหล็ก ซอย 9/4 หมู่ที่ 7	เพื่อการคมนาคมในหมู่บ้านมีความ สะดวกรวดเร็วและปลอดภัย	ถนนซอย 9/4 หมู่ที่ 7 กว้าง 3.5 เมตร ยาว 85 เมตร				163,625		จำนวนระยะทางที่ ก่อสร้างแล้วเสร็จ	ประชาชนเดินทางไปมา สะดวกรวดเร็วปลอดภัย	กองช่าง
108	ลงทุนปลูกพร้อมปลูกรับอัด ถนนเลียบบำเหมืองป่าจู้ หมู่ที่ 8	เพื่อการคมนาคมในหมู่บ้านมีความ สะดวกรวดเร็วและปลอดภัย	ถนนเลียบบำเหมืองป่าจู้ หมู่ที่ 8 กว้าง 2.5 เมตร ยาว 1,000 เมตร				600,000	600,000	จำนวนระยะทางที่ ก่อสร้างแล้วเสร็จ	ประชาชนเดินทางไปมา สะดวกรวดเร็วปลอดภัย	กองช่าง
109	ก่อสร้างถนนคอนกรีตเสริมเหล็ก ซอย 6 หมู่ที่ 8	เพื่อการคมนาคมในหมู่บ้านมีความ สะดวกรวดเร็วและปลอดภัย	ซอย 6 หมู่ที่ 8 กว้าง 4 เมตร ยาว 97 เมตร				213,400		จำนวนระยะทางที่ ก่อสร้างแล้วเสร็จ	ประชาชนเดินทางไปมา สะดวกรวดเร็วปลอดภัย	กองช่าง
110	ปรับปรุงซ่อมแซมผิวจราจรถนน คอนกรีตโดยการเสริมผิวลาดยาง แอสฟัลต์ติกคอนกรีต ถนนสายหลัก บ้านต้นผึ้ง หมู่ที่ 9 เชื่อมเขตเทศบาล ตำบลสันป่าตอง	เพื่อการคมนาคมในหมู่บ้านมีความ สะดวกรวดเร็วและปลอดภัย	ถนนสายหลักบ้านต้นผึ้ง หมู่ที่ 9 เชื่อม เขตเทศบาลตำบลสันป่าตอง หมู่ที่ 9 ขนาดกว้าง 4.50 เมตร ยาว 300.00 เมตร หนา 0.05 ม. พื้นที่ดำเนินการ 1,350 ตรม.				484,000	484,000	จำนวนระยะทางที่ ก่อสร้างแล้วเสร็จ	ประชาชนเดินทางไปมา สะดวกรวดเร็วปลอดภัย	กองช่าง
111	ลงทุนปลูกรับอัด ถนนเลียบบำเหมืองเจ้าสีหมื่น หมู่ที่ 9	เพื่อการคมนาคมในหมู่บ้านมีความ สะดวกรวดเร็วและปลอดภัย	ถนนเลียบบำเหมืองเจ้าสีหมื่น หมู่ที่ 9 ขนาดกว้าง 4 เมตร ยาว 239 เมตร				95,600		จำนวนระยะทางที่ ก่อสร้างแล้วเสร็จ	ประชาชนเดินทางไปมา สะดวกรวดเร็วปลอดภัย	กองช่าง
112	ก่อสร้างถนนคอนกรีตเสริมเหล็ก ซอย 22 หมู่ที่ 11	เพื่อการคมนาคมในหมู่บ้านมีความ สะดวกรวดเร็วและปลอดภัย	ถนนซอย 22 หมู่ที่ 11 กว้าง 2.50 เมตร ยาว 57 เมตร				78,375		จำนวนระยะทางที่ ก่อสร้างแล้วเสร็จ	ประชาชนเดินทางไปมา สะดวกรวดเร็วปลอดภัย	กองช่าง

ที่	โครงการ	วัตถุประสงค์	เป้าหมาย (ผลผลิตของโครงการ)	งบประมาณ					ตัวชี้วัด (KPI)	ผลที่คาดว่าจะได้รับ	หน่วยงาน รับผิดชอบ
				2561 (บาท)	2562 (บาท)	2563 (บาท)	2564 (บาท)	2565 (บาท)			
113	ปรับปรุงซ่อมแซมถนนแอสฟัลต์ติกคอนกรีต โดยการเสริมผิวลาดยางแอสฟัลต์ติกคอนกรีต (โอบเวอร์เลย์) บ้านศาลา หมู่ที่ 11 ตำบลยุหว่า	เพื่อการคมนาคมในหมู่บ้านมีความสะดวกรวดเร็วและปลอดภัย	ถนนสายหลักบ้านศาลา หมู่ที่ 11 ขนาดกว้าง 4.00 เมตร ยาว 350.00 เมตร หนา 0.05 ม. พื้นที่ดำเนินการ 1,400 ตรม.				495,000	495,000	จำนวนระยะทางที่ก่อสร้างแล้วเสร็จ	ประชาชนเดินทางไปมาสะดวกรวดเร็วปลอดภัย	กองช่าง
114	ก่อสร้างถนนคอนกรีตเสริมเหล็ก 8 หมู่ที่ 12	เพื่อการคมนาคมในหมู่บ้านมีความสะดวกรวดเร็วและปลอดภัย	ถนนซอย 8 หมู่ที่ 12 กว้าง 2.5 เมตร ยาว 28 เมตร				38,500		จำนวนระยะทางที่ก่อสร้างแล้วเสร็จ	ประชาชนเดินทางไปมาสะดวกรวดเร็วปลอดภัย	กองช่าง
115	ก่อสร้างถนนคอนกรีตเสริมเหล็ก 3 หมู่ที่ 12	เพื่อการคมนาคมในหมู่บ้านมีความสะดวกรวดเร็วและปลอดภัย	ถนนซอย 3 หมู่ที่ 12 กว้าง 2.50 เมตร ยาว 23 เมตร				31,625		จำนวนระยะทางที่ก่อสร้างแล้วเสร็จ	ประชาชนเดินทางไปมาสะดวกรวดเร็วปลอดภัย	กองช่าง
116	ปรับปรุงซ่อมแซมถนนลาดดินลูกรังพร้อมหินคลุกพร้อมบดอัดแน่น ถนนเลียบลำเหมืองร้องธาร หมู่ที่ 13	เพื่อการคมนาคมในหมู่บ้านมีความสะดวกรวดเร็วและปลอดภัย	ถนนเลียบลำเหมืองร้อง หมู่ที่ 13 กว้าง 3 เมตร ยาว 1,000 เมตร				360,000		จำนวนระยะทางที่ก่อสร้างแล้วเสร็จ	ประชาชนเดินทางไปมาสะดวกรวดเร็วปลอดภัย	กองช่าง
117	ปรับปรุงซ่อมแซมผิวจราจรถนนคอนกรีตโดยการเสริมผิวลาดยางแอสฟัลต์ติกคอนกรีต ถนนสายหลักไปโรงพยาบาลสันป่าตอง หมู่ที่ 15	เพื่อการคมนาคมในหมู่บ้านมีความสะดวกรวดเร็วและปลอดภัย	ถนนสายหลักไปโรงพยาบาลสันป่าตอง บ้านหนองสระเรียม หมู่ที่ 15 ขนาดกว้าง 4.00 เมตร ยาว 350.00 เมตร หนา 0.05 ม. พื้นที่ดำเนินการ 1,400 ตรม.				495,000	495,000	จำนวนระยะทางที่ก่อสร้างแล้วเสร็จ	ประชาชนเดินทางไปมาสะดวกรวดเร็วปลอดภัย	กองช่าง
118	ปรับปรุงซ่อมแซมผิวจราจรถนนคอนกรีตโดยการเสริมผิวลาดยางแอสฟัลต์ติกคอนกรีต ถนนภายในหมู่บ้านหนองสระเรียม หมู่ที่ 15	เพื่อการคมนาคมในหมู่บ้านมีความสะดวกรวดเร็วและปลอดภัย	ถนนภายในหมู่บ้านหนองสระเรียม หมู่ที่ 15 ขนาดกว้าง 4.00 เมตร ยาว 350.00 เมตร หนา 0.05 ม. พื้นที่ดำเนินการ 1,400 ตรม.				495,000	495,000	จำนวนระยะทางที่ก่อสร้างแล้วเสร็จ	ประชาชนเดินทางไปมาสะดวกรวดเร็วปลอดภัย	กองช่าง
119	ก่อสร้างถนนคอนกรีตเสริมเหล็ก 10 หมู่ที่ 15	เพื่อการคมนาคมในหมู่บ้านมีความสะดวกรวดเร็วและปลอดภัย	ถนนซอย 10 หมู่ที่ 15 กว้าง 4 เมตร ยาว 38 เมตร				83,600		จำนวนระยะทางที่ก่อสร้างแล้วเสร็จ	ประชาชนเดินทางไปมาสะดวกรวดเร็วปลอดภัย	กองช่าง
120	ก่อสร้างถนนคอนกรีตเสริมเหล็ก 11 หมู่ที่ 1	เพื่อการคมนาคมในหมู่บ้านมีความสะดวกรวดเร็วและปลอดภัย	ถนนซอย 11 หมู่ที่ 1 กว้าง 5 เมตร ยาว 130 เมตร					357,500	จำนวนระยะทางที่ก่อสร้างแล้วเสร็จ	ประชาชนเดินทางไปมาสะดวกรวดเร็วปลอดภัย	กองช่าง

ที่	โครงการ	วัตถุประสงค์	เป้าหมาย (ผลผลิตของโครงการ)	งบประมาณ					ตัวชี้วัด (KPI)	ผลที่คาดว่าจะได้รับ	หน่วยงาน รับผิดชอบ
				2561 (บาท)	2562 (บาท)	2563 (บาท)	2564 (บาท)	2565 (บาท)			
122	ก่อสร้างถนนคอนกรีตเสริมเหล็กพร้อมขยายปีกจราจร ซอย 7 หมู่ที่ 1	เพื่อการคมนาคมในหมู่บ้านมีความสะดวกรวดเร็วและปลอดภัย	ก่อสร้างถนนคอนกรีตเสริมเหล็กถนนซอย 7 หมู่ที่ 1 ขนาดกว้าง 2.50 เมตร ยาว 59 เมตร ทน 0.15 เมตร				84,000		จำนวนระยะทางที่ก่อสร้างแล้วเสร็จ	ประชาชนเดินทางไปมาสะดวกรวดเร็วปลอดภัย	กองช่าง
123	ปรับปรุงถนนลงหินคลุกบดอัดแน่น ซอย 6 บ้านสันป่าตอง หมู่ที่ 1	เพื่อการคมนาคมในหมู่บ้านมีความสะดวกรวดเร็วและปลอดภัย	ลงหินคลุกบดอัดแน่น ซอย 6 บ้านสันป่าตอง หมู่ที่ 1 ขนาดกว้าง 4 เมตร ยาว 133 เมตร ทน 0.10 เมตร				56,000		จำนวนระยะทางที่ก่อสร้างแล้วเสร็จ	ประชาชนเดินทางไปมาสะดวกรวดเร็วปลอดภัย	กองช่าง
124	ก่อสร้างถนนลาดยางแอสฟัลติกคอนกรีต ถนนซอยพ้อขุนยู่หว้า บ้านกลาง หมู่ที่ 2	เพื่อการคมนาคมในหมู่บ้านมีความสะดวกรวดเร็วและปลอดภัย	ก่อสร้างถนนลาดยางแอสฟัลติกคอนกรีตถนนซอยพ้อขุนยู่หว้า ขนาดกว้าง 4 เมตร ยาว 230 เมตร ทน 0.05 เมตร พื้นที่ดำเนินการรวม 920 ตารางเมตร					499,000	จำนวนระยะทางที่ก่อสร้างแล้วเสร็จ	ประชาชนเดินทางไปมาสะดวกรวดเร็วปลอดภัย	กองช่าง
125	ก่อสร้างลงหินคลุกบดอัดแน่น ซอย 13 หมู่ที่ 2	เพื่อการคมนาคมในหมู่บ้านมีความสะดวกรวดเร็วและปลอดภัย	ก่อสร้างลงหินคลุกบดอัดแน่นถนนซอย 13 หมู่ที่ 2 กว้าง 3.50 เมตร ยาว 62 เมตร					21,700	จำนวนระยะทางที่ก่อสร้างแล้วเสร็จ	ประชาชนเดินทางไปมาสะดวกรวดเร็วปลอดภัย	กองช่าง
126	ก่อสร้างถนนคอนกรีตเสริมเหล็ก ซอยอุ้ยสม หมู่ที่ 5	เพื่อการคมนาคมในหมู่บ้านมีความสะดวกรวดเร็วและปลอดภัย	ก่อสร้างถนนคอนกรีตเสริมเหล็กซอยอุ้ยสม หมู่ที่ 5 ขนาดกว้าง 3 เมตร ยาว 150 เมตร ทน 0.15 เมตร					247,500	จำนวนระยะทางที่ก่อสร้างแล้วเสร็จ	ประชาชนเดินทางไปมาสะดวกรวดเร็วปลอดภัย	กองช่าง
127	ก่อสร้างถนนคอนกรีตเสริมเหล็ก ซอยอุ้ยซัน หมู่ที่ 5	เพื่อการคมนาคมในหมู่บ้านมีความสะดวกรวดเร็วและปลอดภัย	ก่อสร้างถนนคอนกรีตเสริมเหล็กถนนซอยอุ้ยซัน หมู่ที่ 5 ขนาดกว้าง 3 เมตร ยาว 80 เมตร ทน 0.15 เมตร					132,000	จำนวนระยะทางที่ก่อสร้างแล้วเสร็จ	ประชาชนเดินทางไปมาสะดวกรวดเร็วปลอดภัย	กองช่าง
128	ก่อสร้างถนนคอนกรีตเสริมเหล็ก ซอย 4/1 หมู่ที่ 6	เพื่อการคมนาคมในหมู่บ้านมีความสะดวกรวดเร็วและปลอดภัย	ก่อสร้างถนนคอนกรีตเสริมเหล็กถนนซอย 4/1 หมู่ที่ 6 ขนาดกว้าง 3 เมตร ยาว 59 เมตร ทน 0.15 เมตร					97,350	จำนวนระยะทางที่ก่อสร้างแล้วเสร็จ	ประชาชนเดินทางไปมาสะดวกรวดเร็วปลอดภัย	กองช่าง
129	ก่อสร้างถนนคอนกรีตเสริมเหล็ก ซอย 13 หมู่ที่ 6	เพื่อการคมนาคมในหมู่บ้านมีความสะดวกรวดเร็วและปลอดภัย	ก่อสร้างถนนคอนกรีตเสริมเหล็กถนนซอย 13 หมู่ที่ 6 ขนาดกว้าง 3 เมตร ยาว 67 เมตร ทน 0.15 เมตร					73,700	จำนวนระยะทางที่ก่อสร้างแล้วเสร็จ	ประชาชนเดินทางไปมาสะดวกรวดเร็วปลอดภัย	กองช่าง
130	ก่อสร้างถนนคอนกรีตเสริมเหล็ก ซอย 15/1 หมู่ที่ 6	เพื่อการคมนาคมในหมู่บ้านมีความสะดวกรวดเร็วและปลอดภัย	ก่อสร้างถนนคอนกรีตเสริมเหล็กถนนซอย 15/1 หมู่ที่ 6 ขนาดกว้าง 3 เมตร ยาว 370 เมตร ทน 0.15 เมตร					610,500	จำนวนระยะทางที่ก่อสร้างแล้วเสร็จ	ประชาชนเดินทางไปมาสะดวกรวดเร็วปลอดภัย	กองช่าง

ที่	โครงการ	วัตถุประสงค์	เป้าหมาย (ผลผลิตของโครงการ)	งบประมาณ					ตัวชี้วัด (KPI)	ผลที่คาดว่าจะได้รับ	หน่วยงาน รับผิดชอบ
				2561 (บาท)	2562 (บาท)	2563 (บาท)	2564 (บาท)	2565 (บาท)			
131	ก่อสร้างถนนคอนกรีตเสริมเหล็ก ซอย 13 หมู่ที่ 1	เพื่อการคมนาคมในหมู่บ้านมีความ สะดวกรวดเร็วและปลอดภัย	ถนนซอย 13 หมู่ที่ 1 กว้าง 4 เมตร ยาว 255 เมตร					561,000	จำนวนระยะทางที่ ก่อสร้างแล้วเสร็จ	ประชาชนเดินทางไปมา สะดวกรวดเร็วปลอดภัย	กองช่าง
132	ปรับปรุงลงหินคลุกบดอัดแน่น ซอย 16 หมู่ที่ 6	เพื่อการคมนาคมในหมู่บ้านมีความ สะดวกรวดเร็วและปลอดภัย	ถนนซอย 16 หมู่ที่ 6 ขนาดกว้าง 3 เมตร ยาว 189 เมตร หนา 0.10 เมตร พื้นที่ดำเนินการไม่น้อยกว่า 567 ตารางเมตร					396,000	จำนวนระยะทางที่ ก่อสร้างแล้วเสร็จ	ประชาชนเดินทางไปมา สะดวกรวดเร็วปลอดภัย	กองช่าง
133	ก่อสร้างถนนคอนกรีตเสริมเหล็ก ซอย 15 หมู่ที่ 7	เพื่อการคมนาคมในหมู่บ้านมีความ สะดวกรวดเร็วและปลอดภัย	ถนนซอย 15 หมู่ที่ 7 กว้าง 3 เมตร ยาว 161 เมตร					265,650	จำนวนระยะทางที่ ก่อสร้างแล้วเสร็จ	ประชาชนเดินทางไปมา สะดวกรวดเร็วปลอดภัย	กองช่าง
134	ก่อสร้างถนนคอนกรีตเสริมเหล็ก ซอยอุ้ยเขี้ยว หมู่ที่ 7	เพื่อการคมนาคมมีความสะดวก รวดเร็วและปลอดภัย	ถนนซอยอุ้ยเขี้ยว หมู่ที่ 7 กว้าง 3 เมตร ยาว 20 เมตร					33,000	จำนวนระยะทางที่ ก่อสร้างแล้วเสร็จ	ประชาชนเดินทางไปมา สะดวกรวดเร็วปลอดภัย	กองช่าง
135	ก่อสร้างถนนคอนกรีตเสริมเหล็ก ซอยอุ้ยปี่ หมู่ที่ 7	เพื่อการคมนาคมในหมู่บ้านมีความ สะดวกรวดเร็วและปลอดภัย	ถนนซอยอุ้ยปี่ หมู่ที่ 7 กว้าง 3 เมตร ยาว 30 เมตร					49,500	จำนวนระยะทางที่ ก่อสร้างแล้วเสร็จ	ประชาชนเดินทางไปมา สะดวกรวดเร็วปลอดภัย	กองช่าง
136	ก่อสร้างถนนคอนกรีตเสริมเหล็ก ถนนซอยอุ้งสาทิต หมู่ที่ 7	เพื่อการคมนาคมในหมู่บ้านมีความ สะดวกรวดเร็วและปลอดภัย	ถนนซอยอุ้งสาทิต หมู่ที่ 7 กว้าง 8 เมตร ยาว 33 เมตร					145,200	จำนวนระยะทางที่ ก่อสร้างแล้วเสร็จ	ประชาชนเดินทางไปมา สะดวกรวดเร็วปลอดภัย	กองช่าง
137	ก่อสร้างถนนคอนกรีตเสริมเหล็ก ซอย 9/2 หมู่ที่ 7	เพื่อการคมนาคมมีความสะดวก รวดเร็วและปลอดภัย	ถนนซอย 9/2 หมู่ที่ 7 กว้าง 4 เมตร ยาว 34 เมตร					74,800	จำนวนระยะทางที่ ก่อสร้างแล้วเสร็จ	ประชาชนเดินทางไปมา สะดวกรวดเร็วปลอดภัย	กองช่าง
138	ก่อสร้างถนนคอนกรีตเสริมเหล็ก ถนนซอย 6 หมู่ที่ 11	เพื่อการคมนาคมในหมู่บ้านมีความ สะดวกรวดเร็วและปลอดภัย	ถนนซอย 6 หมู่ที่ 11 กว้าง 3 เมตร ยาว 32 เมตร					52,800	จำนวนระยะทางที่ ก่อสร้างแล้วเสร็จ	ประชาชนเดินทางไปมา สะดวกรวดเร็วปลอดภัย	กองช่าง
139	ก่อสร้างถนนคอนกรีตเสริมเหล็ก ซอย 25 หมู่ที่ 11	เพื่อการคมนาคมในหมู่บ้านมีความ สะดวกรวดเร็วและปลอดภัย	ถนนซอย 25 หมู่ที่ 11 กว้าง 4.50 เมตร ยาว 103 เมตร					254,925	จำนวนระยะทางที่ ก่อสร้างแล้วเสร็จ	ประชาชนเดินทางไปมา สะดวกรวดเร็วปลอดภัย	กองช่าง

ที่	โครงการ	วัตถุประสงค์	เป้าหมาย (ผลผลิตของโครงการ)	งบประมาณ					ตัวชี้วัด (KPI)	ผลที่คาดว่าจะได้รับ	หน่วยงาน รับผิดชอบ
				2561 (บาท)	2562 (บาท)	2563 (บาท)	2564 (บาท)	2565 (บาท)			
140	ก่อสร้างถนนคอนกรีตเสริมเหล็ก ซอย 17 หมู่ที่ 11	เพื่อการคมนาคมในหมู่บ้านมีความ สะดวกรวดเร็วและปลอดภัย	ถนนซอย 17 หมู่ที่ 11 กว้าง 3 เมตร ยาว 85 เมตร					140,250	จำนวนระยะทางที่ ก่อสร้างแล้วเสร็จ	ประชาชนเดินทางไปมา สะดวกรวดเร็วปลอดภัย	กองช่าง
141	ก่อสร้างถนนคอนกรีตเสริมเหล็ก ถนนซอย 11 หมู่ที่ 11	เพื่อการคมนาคมในหมู่บ้านมีความ สะดวกรวดเร็วและปลอดภัย	ถนนซอย 11 หมู่ที่ 11 กว้าง 3 เมตร ยาว 19 เมตร					31,350	จำนวนระยะทางที่ ก่อสร้างแล้วเสร็จ	ประชาชนเดินทางไปมา สะดวกรวดเร็วปลอดภัย	กองช่าง
142	ลงดินลูกรังหินคลุกบดอัด ซอย 20 หมู่ที่ 11	เพื่อการคมนาคมในหมู่บ้านมีความ สะดวกรวดเร็วและปลอดภัย	ถนนซอย 20 หมู่ที่ 11 กว้าง 3.5 เมตร ยาว 82 เมตร					167,850	จำนวนระยะทางที่ ก่อสร้างแล้วเสร็จ	ประชาชนเดินทางไปมา สะดวกรวดเร็วปลอดภัย	กองช่าง
143	ลงหินคลุกพร้อมบดอัด ซอย 13 หมู่ที่ 11	เพื่อการคมนาคมในหมู่บ้านมีความ สะดวกรวดเร็วและปลอดภัย	ถนนซอย 13 หมู่ที่ 11 กว้าง 3 เมตร ยาว 25 เมตร					41,250	จำนวนระยะทางที่ ก่อสร้างแล้วเสร็จ	ประชาชนเดินทางไปมา สะดวกรวดเร็วปลอดภัย	กองช่าง
144	ก่อสร้างถนนคอนกรีตเสริมเหล็ก ซอย 9 หมู่ที่ 11	เพื่อการคมนาคมในหมู่บ้านมีความ สะดวกรวดเร็วและปลอดภัย	ถนนซอย 9 หมู่ที่ 11 กว้าง 2.5 เมตร ยาว 20 เมตร					27,500	จำนวนระยะทางที่ ก่อสร้างแล้วเสร็จ	ประชาชนเดินทางไปมา สะดวกรวดเร็วปลอดภัย	กองช่าง
145	ก่อสร้างถนนคอนกรีตเสริมเหล็ก ถนนซอย 12 หมู่ที่ 11	เพื่อการคมนาคมในหมู่บ้านมีความ สะดวกรวดเร็วและปลอดภัย	ถนนซอย 12 หมู่ที่ 11 กว้าง 4 เมตร ยาว 40 เมตร					88,000	จำนวนระยะทางที่ ก่อสร้างแล้วเสร็จ	ประชาชนเดินทางไปมา สะดวกรวดเร็วปลอดภัย	กองช่าง
146	ก่อสร้างถนนคอนกรีตเสริมเหล็ก ถนนซอย 15 หมู่ที่ 11	เพื่อการคมนาคมในหมู่บ้านมีความ สะดวกรวดเร็วและปลอดภัย	ถนนซอย 15 หมู่ที่ 11 กว้าง 3 เมตร ยาว 41 เมตร					67,650	จำนวนระยะทางที่ ก่อสร้างแล้วเสร็จ	ประชาชนเดินทางไปมา สะดวกรวดเร็วปลอดภัย	กองช่าง
147	ก่อสร้างถนนคอนกรีตเสริมเหล็ก ถนนซอย 28 หมู่ที่ 11	เพื่อการคมนาคมในหมู่บ้านมีความ สะดวกรวดเร็วและปลอดภัย	ถนนซอย 28 หมู่ที่ 11 กว้าง 4 เมตร ยาว 109 เมตร					239,800	จำนวนระยะทางที่ ก่อสร้างแล้วเสร็จ	ประชาชนเดินทางไปมา สะดวกรวดเร็วปลอดภัย	กองช่าง

ที่	โครงการ	วัตถุประสงค์	เป้าหมาย (ผลผลิตของโครงการ)	งบประมาณ					ตัวชี้วัด (KPI)	ผลที่คาดว่าจะได้รับ	หน่วยงาน รับผิดชอบ
				2561 (บาท)	2562 (บาท)	2563 (บาท)	2564 (บาท)	2565 (บาท)			
148	ก่อสร้างถนนคอนกรีตเสริมเหล็ก ถนนซอย 4 หมู่ที่ 11	เพื่อการคมนาคมในหมู่บ้านมีความ สะดวกรวดเร็วและปลอดภัย	ถนนซอย 4 หมู่ที่ 11 กว้าง 3 เมตร ยาว 40 เมตร					66,000	จำนวนระยะทางที่ ก่อสร้างแล้วเสร็จ	ประชาชนเดินทางไปมา สะดวกรวดเร็วปลอดภัย	กองช่าง
149	ก่อสร้างถนนคอนกรีตเสริมเหล็ก ถนนซอย 14 หมู่ที่ 15	เพื่อการคมนาคมในหมู่บ้านมีความ สะดวกรวดเร็วและปลอดภัย	ถนนซอย 14 หมู่ที่ 15 กว้าง 3.50 เมตร ยาว 147 เมตร					282,975	จำนวนระยะทางที่ ก่อสร้างแล้วเสร็จ	ประชาชนเดินทางไปมา สะดวกรวดเร็วปลอดภัย	กองช่าง
150	ก่อสร้างถนนคอนกรีตเสริมเหล็ก ถนนซอย 15 หมู่ที่ 15	เพื่อการคมนาคมในหมู่บ้านมีความ สะดวกรวดเร็วและปลอดภัย	ถนนซอย 15 หมู่ที่ 15 กว้าง 3.50 เมตร ยาว 65 เมตร					125,125	จำนวนระยะทางที่ ก่อสร้างแล้วเสร็จ	ประชาชนเดินทางไปมา สะดวกรวดเร็วปลอดภัย	กองช่าง
151	ก่อสร้างถนนคอนกรีตเสริมเหล็ก ถนนซอย 16 หมู่ที่ 15	เพื่อการคมนาคมในหมู่บ้าน สะดวกรวดเร็วและปลอดภัย	ถนนซอย 16 หมู่ที่ 15 กว้าง 3.50 เมตร ยาว 141 เมตร					271,425	จำนวนระยะทางที่ ก่อสร้างแล้วเสร็จ	ประชาชนเดินทางไปมา สะดวกรวดเร็วปลอดภัย	กองช่าง
152	ก่อสร้างถนนคอนกรีตเสริมเหล็ก ซอย 3 หมู่ที่ 15	เพื่อการคมนาคมในหมู่บ้านมีความ สะดวกรวดเร็วและปลอดภัย	ถนนซอย 3 หมู่ที่ 15 กว้าง 5 เมตร ยาว 250 เมตร					687,500	จำนวนระยะทางที่ ก่อสร้างแล้วเสร็จ	ประชาชนเดินทางไปมา สะดวกรวดเร็วปลอดภัย	กองช่าง
153	ก่อสร้างถนนคอนกรีตเสริมเหล็ก ซอย 19 หมู่ที่ 15	เพื่อการคมนาคมในหมู่บ้านมีความ สะดวกรวดเร็วและปลอดภัย	ซอย 19 หมู่ที่ 15 กว้าง 4 เมตร ยาว 190 เมตร					418,000	จำนวนระยะทางที่ ก่อสร้างแล้วเสร็จ	ประชาชนเดินทางไปมา สะดวกรวดเร็วปลอดภัย	กองช่าง
154	ก่อสร้างถนนคอนกรีตเสริมเหล็ก ซอย 12 หมู่ที่ 15	เพื่อการคมนาคมในหมู่บ้านมีความ สะดวกรวดเร็วและปลอดภัย	ซอย 12 หมู่ที่ 15 กว้าง 4 เมตร ยาว 105 เมตร					231,000	จำนวนระยะทางที่ ก่อสร้างแล้วเสร็จ	ประชาชนเดินทางไปมา สะดวกรวดเร็วปลอดภัย	กองช่าง
	ก่อสร้างถนนคอนกรีตเสริมเหล็ก ซอย 6 หมู่ที่ 15	เพื่อการคมนาคมในหมู่บ้านมีความ สะดวกรวดเร็วและปลอดภัย	ถนนซอย 6 หมู่ที่ 15 กว้าง 6 เมตร ยาว 123 เมตร				405,900		จำนวนระยะทางที่ ก่อสร้างแล้วเสร็จ	ประชาชนเดินทางไปมา สะดวกรวดเร็วปลอดภัย	กองช่าง

รายละเอียดโครงการพัฒนา
แผนพัฒนาท้องถิ่น (พ.ศ.2561 - 2565)
เทศบาลตำบลยุหว่า อำเภอสันป่าตอง จังหวัดเชียงใหม่

ก. ยุทธศาสตร์จังหวัดที่ 1 การสร้างความมั่นคงอย่างยั่งยืนตามแนวทางเศรษฐกิจพอเพียง

ข. ยุทธศาสตร์การพัฒนาขององค์กรปกครองส่วนท้องถิ่นในเขตจังหวัด ที่ 1 ยุทธศาสตร์การพัฒนาโครงสร้างพื้นฐานทางการเกษตรเพื่อรองรับการพัฒนาเศรษฐกิจและสังคม

ค. ยุทธศาสตร์การพัฒนาของเทศบาลตำบลยุหว่า ยุทธศาสตร์ที่ 1. ยุทธศาสตร์พัฒนาด้านโครงสร้างพื้นฐาน

1.1 แผนงานอุตสาหกรรมและการโยธา

ที่	โครงการ	วัตถุประสงค์	เป้าหมาย (ผลผลิตของโครงการ)	งบประมาณ					ตัวชี้วัด (KPI)	ผลที่คาดว่าจะได้รับ	หน่วยงาน รับผิดชอบ
				2561 (บาท)	2562 (บาท)	2563 (บาท)	2564 (บาท)	2565 (บาท)			
1	ขุดลอกลำเหมืองสาธารณะ หมู่ที่ 1	เพื่อให้น้ำไหลสะดวก มีการระบายน้ำ เพื่อการเกษตรได้ดี ไม่เกิดน้ำท่วม	ขุดลอกลำเหมืองทุกสายในหมู่ที่ 1 ระยะทางยาว 4,200 เมตร	20,000	20,000	20,000	20,000	20,000	จำนวนระยะทาง ที่ขุดลอกแล้วเสร็จ	ป้องกันน้ำท่วมได้ดี และการระบายน้ำเพื่อ การเกษตรได้ผลดี	กองช่าง
2	ขุดลอกลำเหมืองสาธารณะ หมู่ที่ 2	เพื่อให้น้ำไหลสะดวก มีการระบายน้ำ เพื่อการเกษตรได้ดี ไม่เกิดน้ำท่วม	ขุดลอกลำเหมืองทุกสายในหมู่ที่ 2 ระยะทางยาว 5,000 เมตร	20,000	20,000	20,000	20,000	20,000	จำนวนระยะทาง ที่ขุดลอกแล้วเสร็จ	ป้องกันน้ำท่วมได้ดี และการระบายน้ำเพื่อ การเกษตรได้ผลดี	กองช่าง
3	ขุดลอกลำเหมืองสาธารณะ หมู่ที่ 3	เพื่อให้น้ำไหลสะดวก มีการระบายน้ำ เพื่อการเกษตรได้ดี ไม่เกิดน้ำท่วม	ขุดลอกลำเหมืองทุกสายในหมู่ที่ 3 ระยะทางยาว 4,000 เมตร	20,000	20,000	20,000	20,000	20,000	จำนวนระยะทาง ที่ขุดลอกแล้วเสร็จ	ป้องกันน้ำท่วมได้ดี และการระบายน้ำเพื่อ การเกษตรได้ผลดี	กองช่าง
4	ขุดลอกลำเหมืองสาธารณะ หมู่ที่ 4	เพื่อให้น้ำไหลสะดวก มีการระบายน้ำ เพื่อการเกษตรได้ดี ไม่เกิดน้ำท่วม	ขุดลอกลำเหมืองทุกสายในหมู่ที่ 4 ระยะทางยาว 5,000 เมตร	20,000	20,000	20,000	20,000	20,000	จำนวนระยะทาง ที่ขุดลอกแล้วเสร็จ	ป้องกันน้ำท่วมได้ดี และการระบายน้ำเพื่อ การเกษตรได้ผลดี	กองช่าง
5	ขุดลอกลำเหมืองสาธารณะ หมู่ที่ 5	เพื่อให้น้ำไหลสะดวก มีการระบายน้ำ เพื่อการเกษตรได้ดี ไม่เกิดน้ำท่วม	ขุดลอกลำเหมืองทุกสายในหมู่ที่ 5 ระยะทางยาว 3,000 เมตร	20,000	20,000	20,000	20,000	20,000	จำนวนระยะทาง ที่ขุดลอกแล้วเสร็จ	ป้องกันน้ำท่วมได้ดี และการระบายน้ำเพื่อ การเกษตรได้ผลดี	กองช่าง

ที่	โครงการ	วัตถุประสงค์	เป้าหมาย (ผลผลิตของโครงการ)	งบประมาณ					ตัวชี้วัด (KPI)	ผลที่คาดว่าจะได้รับ	หน่วยงาน รับผิดชอบ
				2561 (บาท)	2562 (บาท)	2563 (บาท)	2564 (บาท)	2565 (บาท)			
14	ขุดลอกลำเหมืองสาธารณะ หมู่ที่ 15	เพื่อให้น้ำไหลสะดวก มีการระบายน้ำเพื่อการเกษตรได้ดี ไม่เกิดน้ำท่วม	ขุดลอกลำเหมืองทุกสายในหมู่ที่ 15 ระยะทางยาว 1,000 เมตร	20,000	20,000	20,000	20,000	20,000	จำนวนระยะทางที่ขุดลอกแล้วเสร็จ	ป้องกันน้ำท่วมได้ดี และการระบายน้ำเพื่อการเกษตรได้ผลดี	กองช่าง
15	ก่อสร้างรางรินระบายน้ำและวางท่อระบายน้ำ คสล.พร้อมบ่อพักถนนสายหลักในหมู่บ้าน หมู่ที่ 2	เพื่อป้องกันน้ำท่วมในหมู่บ้าน	ก่อสร้างรางรินระบายน้ำและวางท่อระบายน้ำ คสล.พร้อมบ่อพัก กว้าง 0.30 เมตร ยาว 87 เมตร	280,000					จำนวนระยะทางที่ก่อสร้างรางระบายน้ำแล้วเสร็จ	เพื่อให้การระบายน้ำดีขึ้น ป้องกันน้ำท่วมได้	กองช่าง
16	ก่อสร้างวางท่อ คสล.พร้อมบ่อพักซอย 8 (ลำเหมืองเข้านา) หมู่ที่ 5	เพื่อการระบายน้ำและขยายถนนป้องกันน้ำท่วมในหมู่บ้าน	วางท่อคสล.ขนาด Ø 0.60 เมตร ยาว 97 เมตร พร้อมบ่อพัก	357,000					จำนวนระยะทางที่วางท่อแล้วเสร็จ	เพื่อให้การระบายน้ำดีขึ้น ป้องกันน้ำท่วมได้	กองช่าง
17	ก่อสร้างวางท่อคอนกรีตเสริมเหล็ก ลำเหมืองเจ้าศรีหมื่น เลียบถนนสายหลักในหมู่บ้าน พร้อมบ่อพัก หมู่ที่ 6	เพื่อระบายน้ำลงสู่ลำเหมืองและป้องกันน้ำท่วมในหมู่บ้าน	วางท่อคสล.ขนาด Ø 1.50 เมตร ยาว 27 เมตร พร้อมบ่อพัก	330,000					จำนวนระยะทางที่วางท่อแล้วเสร็จ	ป้องกันน้ำท่วมและการจราจรในหมู่บ้านมีความสะดวก	กองช่าง
18	ก่อสร้างวางท่อ คสล.พร้อมบ่อพัก ลำเหมืองสาธารณะประโยชน์เลียบถนนสายหลักในหมู่บ้าน หมู่ที่ 7	เพื่อขยายถนนและป้องกันน้ำท่วมในหมู่บ้าน	วางท่อ คสล.ขนาด Ø 0.60 เมตร พร้อมบ่อพักลำเหมืองสาธารณะประโยชน์ เลียบถนนสายหลัก ยาว 70 เมตร	276,000	300,000				จำนวนระยะทางที่วางท่อแล้วเสร็จ	การระบายน้ำได้ดีขึ้น การคมนาคมสะดวกขึ้น	กองช่าง
19	ก่อสร้างวางท่อระบายน้ำ คสล.พร้อมบ่อพัก ลำเหมืองเจ้าศรีหมื่น หมู่ที่ 8	เพื่อการคมนาคมในหมู่บ้านมีความสะดวกรวดเร็วและปลอดภัย ป้องกันน้ำท่วม	วางท่อ คสล.พร้อมบ่อพัก ขนาด Ø 1.20 เมตร ยาว 29 เมตร	270,000					จำนวนระยะทางที่วางท่อแล้วเสร็จ	สามารถป้องกันน้ำท่วมภายในหมู่บ้านได้	กองช่าง
20	ก่อสร้างรางระบายน้ำคอนกรีตเสริมเหล็ก หมู่ที่ 14	เพื่อการระบายน้ำและขยายถนนป้องกันน้ำท่วมในหมู่บ้าน	ก่อสร้างรางระบายน้ำคอนกรีตเสริมเหล็ก พร้อมขุดลอกลำเหมือง ขนาดกว้าง 1 เมตร ยาว 22 เมตร	120,000					จำนวนระยะทางที่ก่อสร้างรางระบายน้ำแล้วเสร็จ	สามารถป้องกันน้ำท่วมภายในหมู่บ้านได้	กองช่าง
21	ก่อสร้างวางท่อ คสล.ถนนเชื่อมระหว่าง หมู่ที่ 2 ถึง หมู่ที่ 12	เพื่อขยายเขตถนนและป้องกันน้ำท่วมซึ่ง	วางท่อ คสล.ขนาด 0.60 ม.ถนนเชื่อม หมู่ 2 - หมู่ 12 ยาว 35 เมตร พร้อมบ่อพัก	156,000					จำนวนระยะทางที่วางท่อแล้วเสร็จ	การระบายน้ำดีขึ้น น้ำไม่ท่วมซึ่ง	กองช่าง
22	ก่อสร้างรางระบายน้ำคอนกรีตเสริมเหล็ก เลียบถนนซอย 2 หมู่ที่ 11	เพื่อการระบายน้ำและขยายถนนป้องกันน้ำท่วมในหมู่บ้าน	ก่อสร้างรางระบายน้ำคอนกรีตเสริมเหล็ก ขนาดกว้าง 0.30 เมตร ยาว 84 เมตร	230,000					จำนวนระยะทางที่ก่อสร้างรางระบายน้ำแล้วเสร็จ	สามารถป้องกันน้ำท่วมภายในหมู่บ้านได้	กองช่าง

ที่	โครงการ	วัตถุประสงค์	เป้าหมาย (ผลผลิตของโครงการ)	งบประมาณ					ตัวชี้วัด (KPI)	ผลที่คาดว่าจะได้รับ	หน่วยงาน รับผิดชอบ
				2561 (บาท)	2562 (บาท)	2563 (บาท)	2564 (บาท)	2565 (บาท)			
23	ก่อสร้างรางระบายน้ำ ซอย 7 ข้างวัดแก้วแลหลวง หมู่ที่ 4	เพื่อป้องกันน้ำท่วมในหมู่บ้าน	ก่อสร้างรางระบายน้ำ ซอย 7 หมู่ที่ 4 ขนาดกว้าง 0.30 เมตร ยาว 100 เมตร	285,000					จำนวนระยะทางที่ ก่อสร้างรางระบายน้ำ แล้วเสร็จ	เพื่อให้การระบายน้ำ ดีขึ้น ป้องกันน้ำท่วมได้	กองช่าง
24	ปรับปรุง/ซ่อมแซมประปาหมู่บ้าน หมู่ที่ 14	เพื่อให้ประชาชนมีน้ำสะอาดสำหรับการอุปโภคและบริโภค	ปรับปรุง/ซ่อมแซมประปาหมู่บ้าน แบบบาดาลขนาดใหญ่ หมู่ที่ 14 จำนวน 1 แห่ง	1,100,000					จำนวนประปา ที่ได้รับการปรับปรุง ต่อเติมแล้วเสร็จ	ประชาชนมีน้ำที่สะอาด สำหรับอุปโภค-บริโภค ได้ดียิ่งขึ้น	กองช่าง
25	ปรับปรุงระบบประปาหมู่บ้าน หมู่ที่ 11	เพื่อให้โครงสร้างของประปาหมู่บ้าน มีความแข็งแรง	เดินระบบท่อเมนจ่ายน้ำประปาหมู่บ้าน จำนวน 1 แห่ง ตามแบบแปลนของ เทศบาลตำบลยุหว่า	420,000					จำนวนระบบประปา ที่ได้รับการปรับปรุง	ราษฎรในหมู่บ้านมี น้ำดื่มบริโภคอุปโภค เพียงพอ	กองช่าง
26	เจาะบ่อบาดาลเพื่อการเกษตร หมู่ที่ 1 - หมู่ที่ 9 และหมู่ที่ 11 - หมู่ที่ 15	เพื่อใช้สูบน้ำใช้ในการเกษตรใน ฤดูแล้ง	เจาะบ่อบาดาล ลึกไม่น้อยกว่า 50 เมตร จำนวน 14 แห่ง			200,000	200,000	200,000	จำนวนบ่อบาดาล ที่ขุดเจาะแล้วเสร็จ	เกษตรกรมีน้ำทำการ เกษตรในฤดูแล้ง	กองช่าง
27	ก่อสร้างวางท่อคอนกรีตเสริมเหล็ก พร้อมบ่อพัก ลำเหมืองข้างซอย 6 หมู่ที่ 14	เพื่อป้องกันน้ำท่วมในหมู่บ้าน และ ขยายถนน	ลำเหมืองข้างซอย 6 หมู่ที่ 14 ขนาด Ø 0.40 ยาว 50 เมตร พร้อมบ่อพัก			140,000			จำนวนระยะทางที่ ก่อสร้างรางระบายน้ำ แล้วเสร็จ	สามารถป้องกันน้ำท่วม ภายในหมู่บ้านและถนน มีความกว้างเพิ่มขึ้น	กองช่าง
28	ปรับปรุงท่อส่งน้ำประปา หมู่ที่ 1 การอุปโภคและบริโภค	เพื่อให้ประชาชนมีน้ำสะอาดสำหรับการ อุปโภคและบริโภค	ปรับเปลี่ยนท่อส่งน้ำประปา หมู่ที่ 1 ระยะทางยาวประมาณ 1,500 เมตร			500,000			จำนวนระยะทาง ท่อเมนที่ได้รับการ เปลี่ยนแล้วเสร็จ	ประชาชนมีน้ำสะอาด สำหรับอุปโภค-บริโภค	กองช่าง
29	ก่อสร้างระบายน้ำคอนกรีตเสริมเหล็ก ถนนสายหลักในหมู่บ้าน หมู่ที่ 2	เพื่อป้องกันน้ำท่วมในหมู่บ้าน	ก่อสร้างระบายน้ำคอนกรีตเสริมเหล็ก กว้าง 0.30 เมตร ยาว 100 เมตร			300,000			จำนวนระยะทางที่ ก่อสร้างรางระบายน้ำ แล้วเสร็จ	เพื่อให้การระบายน้ำ ดีขึ้น ป้องกันน้ำท่วมได้	กองช่าง
30	ก่อสร้างวางท่อคอนกรีตเสริมเหล็ก พร้อมบ่อพัก ซอย 8/1 หมู่ที่ 3	เพื่อป้องกันน้ำท่วมในหมู่บ้าน และ ขยายถนน	ซอย 8/1 หมู่ที่ 3 วางท่อสล. ขนาด Ø 0.60 พร้อมบ่อพัก ยาวรวม 16 เมตร จำนวน 1 แห่ง		74,000				จำนวนระยะทางที่ ก่อสร้างรางระบายน้ำ แล้วเสร็จ	สามารถป้องกันน้ำท่วม ภายในหมู่บ้านและถนน มีความกว้างเพิ่มขึ้น	กองช่าง
31	ก่อสร้างวางท่อคอนกรีตเสริมเหล็ก พร้อมบ่อพัก ลำเหมืองข้างบ้านยาย ขวัญยืน หมู่ที่ 3	เพื่อป้องกันน้ำท่วมในหมู่บ้าน และ ขยายถนน	ซอยข้างบ้านยายขวัญยืน หมู่ที่ 3 ขนาด Ø 0.60 ยาว 80 เมตร พร้อมบ่อพัก			240,000			จำนวนระยะทางที่ ก่อสร้างรางระบายน้ำ แล้วเสร็จ	สามารถป้องกันน้ำท่วม ภายในหมู่บ้านและถนน มีความกว้างเพิ่มขึ้น	กองช่าง

ที่	โครงการ	วัตถุประสงค์	เป้าหมาย (ผลผลิตของโครงการ)	งบประมาณ					ตัวชี้วัด (KPI)	ผลที่คาดว่าจะได้รับ	หน่วยงาน รับผิดชอบ
				2561 (บาท)	2562 (บาท)	2563 (บาท)	2564 (บาท)	2565 (บาท)			
32	ก่อสร้างรางรินระบายน้ำ พร้อมบ่อพัก ซอย 1 หมู่ที่ 4	เพื่อป้องกันน้ำท่วมในหมู่บ้าน	ก่อสร้างรางรินระบายน้ำ คสล. ขนาดกว้าง 0.30 เมตร ยาว 120 เมตร ซอย 1 หมู่ที่ 4			342,000			จำนวนระยะทางที่ ก่อสร้างรางระบายน้ำ แล้วเสร็จ	เพื่อให้การระบายน้ำ ดีขึ้น ป้องกันน้ำท่วมได้	กองช่าง
33	ก่อสร้างรางรินระบายน้ำ คสล. พร้อมบ่อพักซอยข้างตลาด หมู่ที่ 4	เพื่อป้องกันน้ำท่วมในหมู่บ้าน	ก่อสร้างรางรินระบายน้ำ คสล. ขนาดกว้าง 0.30 เมตร ยาว 90 เมตร ซอยข้างตลาด หมู่ที่ 4			256,500			จำนวนระยะทางที่ ก่อสร้างรางระบายน้ำ แล้วเสร็จ	เพื่อให้การระบายน้ำ ดีขึ้น ป้องกันน้ำท่วมได้	กองช่าง
34	ก่อสร้างวางท่อ คสล.พร้อมบ่อพัก ซอย 8 หมู่ที่ 7	เพื่อระบายน้ำจากบ้าน และถนน ลงสู่ลำเหมือง ป้องกันน้ำท่วม และขยายเขตถนน	ก่อสร้างวางท่อคสล.ขนาด Ø 0.60 เมตร ยาว 50 เมตร พร้อมบ่อพัก			175,000			จำนวนระยะทางที่ วางท่อแล้วเสร็จ	ทำให้สะดวกในการ ระบายน้ำสู่พื้นที่เกษตร ป้องกันน้ำท่วม	กองช่าง
35	ก่อสร้างวางท่อ คสล.พร้อมบ่อพัก ซอย 10 บ้านชุมพร หมู่ที่ 7	เพื่อการระบายน้ำและขยายถนน ป้องกันน้ำท่วมในหมู่บ้าน	วางท่อคสล.ขนาด Ø 0.60 เมตร ยาว 50 เมตร พร้อมบ่อพัก			140,000			จำนวนระยะทางที่ วางท่อแล้วเสร็จ	เพื่อให้การระบายน้ำ ดีขึ้น ป้องกันน้ำท่วมได้	กองช่าง
36	ก่อสร้างวางท่อ คสล.พร้อมบ่อพัก ถนนสายหลักหมู่บ้านร่อง หมู่ที่ 8	เพื่อระบายน้ำจากบ้าน และถนน ลงสู่ลำเหมือง ป้องกันน้ำท่วม	ก่อสร้างท่อระบายน้ำคสล. พร้อมบ่อพัก ขนาด Ø 0.60 เมตร ความยาวรวมบ่อพัก 132 เมตร จำนวน 1 แห่ง		497,000				จำนวนระยะทางที่ ก่อสร้างรางระบายน้ำ แล้วเสร็จ	สามารถป้องกันน้ำท่วม ภายในหมู่บ้านได้	กองช่าง
37	ก่อสร้างวางท่อระบายน้ำ คสล. พร้อมบ่อพักลำเหมืองเลียบบถนน สายหลักในหมู่บ้าน หมู่ที่ 9	เพื่อป้องกันน้ำท่วมในหมู่บ้าน และขยายถนนในหมู่บ้าน	ก่อสร้างท่อระบายน้ำคสล. พร้อมบ่อพัก ขนาด Ø 0.60 เมตร ความยาวรวมบ่อพัก 109 เมตร จำนวน 1 แห่ง		493,000				จำนวนระยะทางที่ วางท่อแล้วเสร็จ	สามารถป้องกันน้ำท่วม ภายในหมู่บ้านได้	กองช่าง
38	ปรับปรุงท่อส่งน้ำประปา หมู่ที่ 9	เพื่อให้ประชาชนมีน้ำสะอาดสำหรับ การอุปโภคและบริโภค	ปรับเปลี่ยนท่อส่งน้ำประปา หมู่ที่ 9 ระยะทางยาวประมาณ 2,000 เมตร			500,000			จำนวนระยะทาง ท่อเมนที่ได้รับการ เปลี่ยนแล้วเสร็จ	ประชาชนมีน้ำสะอาด สำหรับอุปโภค-บริโภค	กองช่าง
39	ก่อสร้างรางระบายน้ำ คสล. หน้าบ้านพอบัน หมู่ที่ 9	เพื่อป้องกันน้ำท่วมในหมู่บ้าน	ก่อสร้างรางระบายน้ำคสล.พร้อมบ่อพัก ขนาด 0.30 เมตร ยาว 60 เมตร			210,000			จำนวนระยะทางที่ วางท่อแล้วเสร็จ	สามารถแก้ไขปัญหา น้ำท่วมในหมู่บ้านได้	กองช่าง
40	ก่อสร้างรางระบายน้ำคอนกรีตเสริม เหล็ก เลียบถนนสายหลักในหมู่บ้าน หมู่ที่ 11	เพื่อระบายน้ำและป้องกันน้ำท่วม	ก่อสร้างรางระบายน้ำคสล. เลียบถนนสาย หลัก หมู่ที่ 11 ขนาดกว้าง 0.30 เมตร สูง 0.50 เมตร ทน 0.10 เมตร ยาว 62 ม.		205,000				จำนวนระยะทางที่ วางท่อแล้วเสร็จ	น้ำไหลผ่านได้สะดวก ป้องกันน้ำท่วม	กองช่าง

ที่	โครงการ	วัตถุประสงค์	เป้าหมาย (ผลผลิตของโครงการ)	งบประมาณ					ตัวชี้วัด (KPI)	ผลที่คาดว่าจะได้รับ	หน่วยงาน รับผิดชอบ
				2561 (บาท)	2562 (บาท)	2563 (บาท)	2564 (บาท)	2565 (บาท)			
41	ก่อสร้างรางระบายน้ำแบบตัวยู พร้อมบ่อพักและฝापิด หน้าวัดกู่คำ หมู่ที่ 12	เพื่อให้ประชาชนมีที่ระบายน้ำเพื่อ ป้องกันน้ำท่วมเพราะพื้นที่ ส่วนใหญ่ต่ำกว่าถนน	ก่อสร้างรางระบายน้ำแบบตัวยูขนาดกว้าง 0.30 เมตร ยาว 100 เมตร พร้อมบ่อพัก			285,000			จำนวนระยะทางที่ ก่อสร้างรางระบายน้ำ แล้วเสร็จ	น้ำไหลผ่านได้สะดวก ป้องกันน้ำท่วม	กองช่าง
42	ก่อสร้างวางท่อคอนกรีตเสริมเหล็ก ซอย 5/2 หมู่ที่ 13	เพื่อการคมนาคมในหมู่บ้านมีความ สะดวกรวดเร็วและปลอดภัย ป้องกันน้ำท่วม	ก่อสร้างท่อระบายน้ำคสล. พร้อมบ่อพัก ขนาด Ø 0.80 เมตร ความยาวรวมบ่อพัก 104 เมตร จำนวน 1 แห่ง		480,000				จำนวนระยะทางที่ วางท่อแล้วเสร็จ	ประชาชนเดินทางไม่มา สะดวกรวดเร็วปลอดภัย ป้องกันน้ำท่วมได้	กองช่าง
43	ก่อสร้างวางแผ่นคอนกรีตเสริมเหล็ก บนรางระบายน้ำลำเหมืองเจ้าศรีหมื่น หมู่ที่ 6	เพื่อปิดฝารางระบายน้ำในการ รองรับการขยายถนนในหมู่บ้าน	วางแผ่นคอนกรีตเสริมเหล็กบนรางระบาย น้ำลำเหมืองเจ้าศรีหมื่น หมู่ที่ 6 ระยะทางยาว 300 เมตร			1,200,000			จำนวนระยะทางที่ ก่อสร้างรางระบายน้ำ แล้วเสร็จ	สามารถป้องกันน้ำท่วม ภายในหมู่บ้านและถนน มีความกว้างเพิ่มขึ้น	กองช่าง
44	ก่อสร้างวางท่อ คสล. พร้อมบ่อพัก และเสริมไหลทางหมู่ที่ 14 เชื่อม หมู่ที่ 9 และหมู่ที่ 11	เพื่อให้น้ำไหลสะดวกไม่เกิดน้ำท่วม ชั่งและน้ำไหลเข้าลำเหมืองได้เร็ว ทั่วทั้งที่ และขยายขอบเขตถนน	วางท่อ คสล.ขนาด Ø 0.60 เมตร พร้อมบ่อพัก ยาว 30 เมตร			100,000			จำนวนระยะทางที่ วางท่อแล้วเสร็จ	ทำให้การระบาย น้ำเข้าสู่พื้นที่การเกษตร การคมนาคมสะดวก	กองช่าง
45	ก่อสร้างรางระบายน้ำลำเหมืองใน หมู่บ้าน หมู่ที่ 14	เพื่อป้องกันและแก้ไขปัญหา น้ำท่วม ทำให้การระบายน้ำมีความรวดเร็ว	ก่อสร้างรางระบายน้ำคสล. ขนาดกว้าง 0.80 เมตร ยาว 200 เมตร พร้อมบ่อพัก			500,000			จำนวนระยะทางที่ ก่อสร้างรางระบายน้ำ แล้วเสร็จ	การคมนาคมสะดวก, การระบายน้ำได้ดี	กองช่าง
46	ก่อสร้างระบายน้ำ คสล.พร้อมฝापิด ซอย 7 หมู่ที่ 15	เพื่อให้ประชาชนมีที่ระบายน้ำเพื่อ ป้องกันน้ำท่วมในหมู่บ้าน	ก่อสร้างรางรินระบายน้ำ กว้าง 0.50 เมตร ยาว 150 เมตร		427,500				จำนวนระยะทางที่ ก่อสร้างรางระบายน้ำ แล้วเสร็จ	การระบายน้ำดีขึ้น น้ำไม่ท่วมขัง	กองช่าง
47	ก่อสร้างคันดินลำเหมืองป่าจู้ หมู่ที่ 8	เพื่อป้องกันและแก้ไขปัญหา น้ำท่วม ทำให้การระบายน้ำมีความรวดเร็ว	ก่อสร้างคันดินลำเหมืองป่าจู้ ระยะทางยาว 500 เมตร			200,000			จำนวนระยะทางที่ ก่อสร้างคันดิน แล้วเสร็จ	สามารถป้องกันน้ำท่วม ได้	กองช่าง
48	ก่อสร้างวางท่อ คสล.พร้อมบ่อพัก หน้าสำนักสงฆ์ หมู่ที่ 7	เพื่อระบายน้ำจากบ้าน และถนน ลงสู่ลำเหมือง ป้องกันน้ำท่วม และขยายเขตถนน	ก่อสร้างวางท่อคสล.ขนาด Ø 0.60 เมตร ยาว 20 เมตร พร้อมบ่อพัก				60,000		จำนวนระยะทางที่ วางท่อแล้วเสร็จ	ทำให้สะดวกในการ ระบายน้ำสู่พื้นที่เกษตร ป้องกันน้ำท่วม	กองช่าง
49	ก่อสร้างรางระบายน้ำแบบตัวยู พร้อมบ่อพักและฝापิด หน้าโรงเรียน วัดกู่คำ หมู่ที่ 12	เพื่อให้ประชาชนมีที่ระบายน้ำเพื่อ ป้องกันน้ำท่วมเพราะพื้นที่ ส่วนใหญ่ต่ำกว่าถนน	ก่อสร้างรางระบายน้ำแบบตัวยู ขนาดกว้าง 0.30 เมตร ยาว 100 เมตร พร้อมบ่อพักและฝापิด				285,000		จำนวนระยะทางที่ ก่อสร้างรางระบายน้ำ แล้วเสร็จ	น้ำไหลผ่านได้สะดวก ป้องกันน้ำท่วม	กองช่าง

ที่	โครงการ	วัตถุประสงค์	เป้าหมาย (ผลผลิตของโครงการ)	งบประมาณ					ตัวชี้วัด (KPI)	ผลที่คาดว่าจะได้รับ	หน่วยงาน รับผิดชอบ
				2561 (บาท)	2562 (บาท)	2563 (บาท)	2564 (บาท)	2565 (บาท)			
50	ก่อสร้างวางท่อคอนกรีตเสริมเหล็ก ถนนเข้าสู่สนามกีฬา หมู่ที่ 13	เพื่อการคมนาคมในหมู่บ้านมีความ สะดวกรวดเร็วและปลอดภัย ป้องกันน้ำท่วม	ก่อสร้างปรับปรุง ซ่อมแซมวางท่อ คลส. ขนาด Ø 0.80 ยาว 200 เมตร พร้อมบ่อพัก				960,000		จำนวนระยะทางที่ วางท่อแล้วเสร็จ	ประชาชนเดินทางไปมา สะดวกรวดเร็วปลอดภัย ป้องกันน้ำท่วมได้	กองช่าง
51	ก่อสร้างวางท่อระบายน้ำ คลส. พร้อมบ่อพัก หมู่ที่ 1 เชื่อม หมู่ที่ 7 และหมู่ที่ 8	เพื่อความสะดวกสบายในการ ส่งน้ำเข้าสู่พื้นที่การเกษตร และขยายขอบเขตถนน	วางท่อคลส. Ø 1.20 เมตร พร้อมบ่อพัก ระยะทาง ยาว 7 เมตร				35,000		จำนวนระยะทางที่ วางท่อแล้วเสร็จ	ราษฎรในหมู่บ้านและ ผู้ใช้เส้นทางสัญจร ไปมาได้สะดวก	กองช่าง
52	ก่อสร้างวางท่อ คลส.พร้อมบ่อพัก ลำเหมืองร่อง พร้อมลงลงหินคลุก บดอัด หมู่ที่ 5	เพื่อการระบายน้ำและขยายถนน ป้องกันน้ำท่วมในหมู่บ้าน	วางท่อคลส.ขนาด Ø 1.00 เมตร ยาว 150 เมตร พร้อมบ่อพัก และลงหินคลุกบดอัด				900,000		จำนวนระยะทางที่ วางท่อแล้วเสร็จ	เพื่อทำการระบายน้ำ ดีขึ้น ป้องกันน้ำท่วมได้	กองช่าง
53	ก่อสร้างวางระบายน้ำ ซอย 11 หมู่ที่ 6	เพื่อป้องกันและแก้ไขปัญหาที่ท่วม ทำให้การระบายน้ำมีความรวดเร็ว	ก่อสร้างวางระบายน้ำคลส. ขนาดกว้าง 0.30 เมตร ยาว 50 เมตร พร้อมบ่อพัก				142,500		จำนวนระยะทางที่ ก่อสร้างวางระบายน้ำ แล้วเสร็จ	การคมนาคมสะดวก, การระบายน้ำได้ดี	กองช่าง
54	ก่อสร้างวางท่อระบายน้ำ คลส. พร้อมบ่อพัก ถนนคลองชลประทาน หมู่ที่ 7	เพื่อระบายน้ำสู่ลำเหมืองและ ป้องกันน้ำท่วมในหมู่บ้าน	ก่อสร้างวางท่อคลส.ขนาด Ø 1.20 เมตร ระยะทางยาว 6 เมตร				50,400		จำนวนระยะทางที่ วางท่อแล้วเสร็จ	สามารถป้องกันน้ำท่วม ภายในหมู่บ้านได้	กองช่าง
55	เจาะบ่อบาดาลบ้านต้นผึ้ง หมู่ที่ 9	เพื่อให้ประชาชนมีแหล่งน้ำสำหรับ การอุปโภคและบริโภค	เจาะบ่อบาดาลขนาด Ø ไม่น้อยกว่า 6 นิ้ว ความลึกบ่อ 300 เมตร				950,000		จำนวนบ่อบาดาล ที่ขุดเจาะแล้วเสร็จ	ประชาชนและ ทด.ยูหว่า มีน้ำที่สะอาด เพียงพอ ต่อการอุปโภคบริโภค	กองช่าง
56	ก่อสร้างวางท่อระบายน้ำ คลส. พร้อมบ่อพัก เข้าสู่สนามกีฬา หมู่ที่ 1	เพื่อขยายขอบเขตถนนในการเข้า สู่สนามกีฬาของหมู่บ้าน	วางท่อคลส. Ø 0.60 เมตร พร้อมบ่อพัก ยาว 35 เมตร ถนนทางเข้าสู่สนามกีฬา หมู่ที่ 1				122,500		จำนวนระยะทางที่ วางท่อแล้วเสร็จ	ถนนมีความกว้างและ สะดวกในการคมนาคม	กองช่าง
57	ก่อสร้างวางรินระบายน้ำ ซอยอำพล หมู่ที่ 15	เพื่อให้ประชาชนมีที่ระบายน้ำเพื่อ ป้องกันน้ำท่วมในหมู่บ้าน	ก่อสร้างวางรินระบายน้ำ กว้าง 0.30 เมตร ยาว 150 เมตร				427,500		จำนวนระยะทางที่ ก่อสร้างวางระบายน้ำ แล้วเสร็จ	การระบายน้ำดีขึ้น น้ำไม่ท่วมขัง	กองช่าง
58	ก่อสร้างวางท่อระบายน้ำ คลส. พร้อมบ่อพัก ซอย 3 เข้าสู่สนามกีฬา หมู่ที่ 14	เพื่อป้องกันน้ำท่วมในหมู่บ้าน และ ขยายถนนทางเข้าสู่สนามกีฬา	วางท่อ คลส.พร้อมบ่อพัก ขนาด Ø 0.60 เมตร ยาว 200 เมตร					500,000	จำนวนระยะทางที่ วางท่อแล้วเสร็จ	สามารถป้องกันน้ำท่วม ภายในหมู่บ้านและถนน มีความกว้างเพิ่มขึ้น	กองช่าง

ที่	โครงการ	วัตถุประสงค์	เป้าหมาย (ผลผลิตของโครงการ)	งบประมาณ					ตัวชี้วัด (KPI)	ผลที่คาดว่าจะได้รับ	หน่วยงาน รับผิดชอบ
				2561 (บาท)	2562 (บาท)	2563 (บาท)	2564 (บาท)	2565 (บาท)			
59	ปรับปรุงท่อส่งน้ำประปา หมู่ที่ 15	เพื่อให้ประชาชนมีน้ำสะอาดสำหรับการอุปโภคและบริโภค	ปรับเปลี่ยนท่อส่งน้ำประปา หมู่ที่ 15 ระยะทางยาวประมาณ 4,000 เมตร					300,000	จำนวนระยะทางท่อเมนที่ได้รับการเปลี่ยนแล้วเสร็จ	ประชาชนมีน้ำสะอาดสำหรับอุปโภค-บริโภค	กองช่าง
60	ก่อสร้างวางท่อระบายน้ำ คสล. พร้อมบ่อพักถนนเลียบบคลองชลประทาน หมู่ที่ 1	เพื่อความสะดวกสบายในการส่งน้ำเข้าสู่พื้นที่การเกษตรและขยายขอบเขตถนน	วางท่อคสล. Ø 0.40 เมตร พร้อมบ่อพักยาว 600 เมตร ถนนเลียบบคลองชลประทาน บ้านนิกร - บ้านนางมูล หมู่ที่ 1					1,680,000	จำนวนระยะทางที่วางท่อแล้วเสร็จ	ราษฎรในหมู่บ้านและผู้ใช้เส้นทางสัญจรไปมาได้สะดวก	กองช่าง
61	ก่อสร้างปรับปรุงเดินท่อเมนจ่ายน้ำระบบประปาหมู่บ้าน หมู่ที่ 2	เพื่อให้ระบบการส่งน้ำประปาหมู่บ้านมีความสะดวก รวดเร็ว และได้น้ำประปาที่สะอาด ปลอดภัย	เปลี่ยนท่อเมนส่งน้ำประปาหมู่บ้าน ระยะทางยาว 2,500 เมตร					650,000	จำนวนระยะทางที่ก่อสร้างแล้วเสร็จ	ประชาชนมีน้ำประปาที่สะอาดปลอดภัย	กองช่าง
62	ก่อสร้างวางรินระบายน้ำ คสล. พร้อมบ่อพัก ถนนในหมู่บ้าน หมู่ที่ 3	เพื่อป้องกันน้ำท่วมในหมู่บ้าน	ก่อสร้างวางรินระบายน้ำ คสล. ขนาดกว้าง 0.30 เมตร ยาว 1,000 เมตร พร้อมบ่อพัก					600,000	จำนวนระยะทางที่ก่อสร้างวางระบายน้ำแล้วเสร็จ	เพื่อให้เกิดการระบายน้ำดีขึ้น ป้องกันน้ำท่วมได้	กองช่าง
63	ก่อสร้างวางท่อระบายน้ำ คสล. พร้อมบ่อพัก ซอยทางเข้าโรงเรียนผู้สูงอายุ หมู่ที่ 4	เพื่อป้องกันน้ำท่วมในโรงเรียนผู้สูงอายุ	ก่อสร้างวางท่อระบายน้ำ คสล. ขนาด Ø 0.60 เมตร ยาว 120 เมตร					420,000	จำนวนระยะทางที่วางท่อแล้วเสร็จ	เพื่อให้เกิดการระบายน้ำดีขึ้น ป้องกันน้ำท่วมได้	กองช่าง
64	ก่อสร้างวางท่อ คสล. พร้อมบ่อพัก ลำเหมืองเจ้าศรีหมื่น หมู่ที่ 5	เพื่อระบายน้ำจากบ้าน และถนนลงสู่ลำเหมือง ป้องกันน้ำท่วมและขยายเขตถนน	ก่อสร้างวางท่อคสล.ขนาด Ø 0.60 เมตร ยาว 120 เมตร พร้อมบ่อพัก					420,000	จำนวนระยะทางที่วางท่อแล้วเสร็จ	ถนนมีความกว้างมากขึ้น การคมนาคมสะดวก ป้องกันน้ำท่วมได้	กองช่าง
65	ก่อสร้างวางท่อ คสล. พร้อมบ่อพัก ซอยฟาร์มไก่ หมู่ที่ 6	เพื่อระบายน้ำจากบ้าน และถนนลงสู่ลำเหมือง ป้องกันน้ำท่วมและขยายเขตถนน	ก่อสร้างวางท่อคสล.ขนาด Ø 0.40 เมตร ยาว 96 เมตร พร้อมบ่อพักซอยฟาร์มไก่ หมู่ที่ 6					268,800	จำนวนระยะทางที่วางท่อแล้วเสร็จ	ทำให้สะดวกในการระบายน้ำสู่พื้นที่เกษตร ป้องกันน้ำท่วม	กองช่าง
66	ก่อสร้างวางระบายน้ำ คสล. พร้อมบ่อพักถนนสายหลักหมู่บ้าน หมู่ที่ 8	เพื่อระบายน้ำจากบ้าน และถนนลงสู่ลำเหมือง ป้องกันน้ำท่วม	ก่อสร้างวางระบายน้ำคสล. พร้อมบ่อพัก ขนาด 0.30 เมตร ยาว 100 เมตร					285,000	จำนวนระยะทางที่ก่อสร้างวางระบายน้ำแล้วเสร็จ	สามารถป้องกันน้ำท่วมภายในหมู่บ้านได้	กองช่าง
67	ก่อสร้างวางท่อระบายน้ำ คสล. พร้อมบ่อพัก สามแยกบ้านพอทา หมู่ที่ 9	เพื่อป้องกันน้ำท่วมในหมู่บ้าน	วางท่อ คสล. พร้อมบ่อพัก ขนาด Ø 0.60 เมตร ยาว 100 เมตร					280,000	จำนวนระยะทางที่วางท่อแล้วเสร็จ	สามารถแก้ไขปัญหา น้ำท่วมในหมู่บ้านได้	กองช่าง

ที่	โครงการ	วัตถุประสงค์	เป้าหมาย (ผลผลิตของโครงการ)	งบประมาณ					ตัวชี้วัด (KPI)	ผลที่คาดว่าจะได้รับ	หน่วยงาน รับผิดชอบ
				2561 (บาท)	2562 (บาท)	2563 (บาท)	2564 (บาท)	2565 (บาท)			
68	ก่อสร้างวางท่อ คสล. พร้อมบ่อพัก หน้าบ้านนายสงกรานต์ หมู่ที่ 11	เพื่อระบายน้ำและป้องกันน้ำท่วม	วางท่อคสล.Ø 0.60 เมตร ยาว 60 เมตร หน้าบ้านนายสงกรานต์ หมู่ที่ 11					210,000	จำนวนระยะทางที่ วางท่อแล้วเสร็จ	น้ำไหลผ่านได้สะดวก ป้องกันน้ำท่วม	กองช่าง
69	ก่อสร้างฝายน้ำล้นลำเหมืองบ้าน หนองพันเงิน หมู่ที่ 13	เพื่อใช้สำหรับเป็นฝายชะลอน้ำและ กักเก็บน้ำ	ก่อสร้างฝายน้ำล้นลำ ขนาดกว้าง 3 เมตร สูง 1 เมตร จำนวน 1 แห่ง					50,000	จำนวนฝายน้ำล้นที่ ก่อสร้างแล้วเสร็จ	เกษตรกรมีฝายชะลอน้ำ และใช้กักเก็บน้ำสำหรับ ทำการเกษตรได้ดี	กองช่าง
70	ก่อสร้างวางระบายน้ำ คสล. พร้อมบ่อพัก และเสริมไหล่ทาง ถนนสายหลักหมู่บ้าน หมู่ที่ 14	เพื่อระบายน้ำจากบ้าน และถนน ลงสู่ลำเหมือง ป้องกันน้ำท่วม และ ขยายถนนให้กว้างขึ้น	ก่อสร้างวางระบายน้ำพร้อมบ่อพัก ขนาด 0.30 เมตร ยาว 200 เมตร พร้อมเสริมไหล่ทางถนนของหมู่บ้าน					570,000	จำนวนระยะทางที่ วางท่อแล้วเสร็จ	สามารถป้องกันน้ำท่วม ภายในหมู่บ้านได้ และ ขยายถนนให้กว้างขึ้น	กองช่าง
71	ก่อสร้างวางท่อ คสล. พร้อมบ่อพัก บ้านพ่อคำ หมู่ที่ 11	เพื่อระบายน้ำและป้องกันน้ำท่วม	วางท่อคสล.Ø 0.60 เมตร ยาว 32 เมตร บ้านพ่อคำ หมู่ที่ 11					112,000	จำนวนระยะทางที่ วางท่อแล้วเสร็จ	น้ำไหลผ่านได้สะดวก ป้องกันน้ำท่วม	กองช่าง
72	ก่อสร้างวางท่อ คสล. ข้างโรงเรียน มูลนิธิบ้านเด็กกำพร้า หมู่ที่ 12 เชื่อม หมู่ที่ 7	เพื่อขยายเขตถนนและป้องกัน น้ำท่วมขัง	วางท่อ คสล.ขนาด 0.60 ม. ยาว 200 เมตร พร้อมบ่อพัก					500,000	จำนวนระยะทางที่ วางท่อแล้วเสร็จ	การระบายน้ำดีขึ้น น้ำไม่ท่วมขัง	กองช่าง
73	ก่อสร้างวางท่อระบายน้ำพร้อมบ่อพัก ทางไปสุสานป่าเล้า หมู่ที่ 1	เพื่อความสะดวกสบายในการ คมนาคมและขยายขอบเขตถนน	วางท่อคสล. Ø 0.60 เมตร พร้อมบ่อพัก ยาว 100 เมตร เลียบถนนทางไป สุสานป่าเล้า					350,000	จำนวนระยะทางที่ วางท่อแล้วเสร็จ	ถนนมีความกว้างและ สะดวกในการคมนาคม	กองช่าง
74	ก่อสร้างวางรินระบายน้ำ คสล. เลียบถนนสายหลักหมู่บ้าน หมู่ที่ 1	เพื่อความสะดวกสบายในการ ระบายน้ำและขยายขอบเขตถนน	ก่อสร้างวางริน คสล. กว้าง 0.30 เมตร ยาว 500 เมตร ลึก 0.50 เมตร เลียบถนนสายหลักหมู่บ้าน					1,425,000	จำนวนระยะทางที่ ก่อสร้างวางระบายน้ำ แล้วเสร็จ	น้ำไม่ท่วมขังและป้อง กันดินข้างทางไม่ให้ พังลงมา	กองช่าง
75	ก่อสร้างห้องน้ำสนามกีฬา หมู่ที่ 2	เพื่อให้บริการห้องน้ำให้แก่เด็กกีฬา และประชาชนที่มื่อออกกำลังกาย ในสนามกีฬาของหมู่บ้าน	ก่อสร้างห้องน้ำสนามกีฬา ขนาดกว้าง 2 เมตร ยาว 15 เมตร จำนวน 10 ห้อง					400,000	จำนวนห้องน้ำที่ ก่อสร้างแล้วเสร็จ	มีห้องน้ำสำหรับให้บริการ นักกีฬาและประชาชน ที่มื่อออกกำลังกายได้	กองช่าง
76	ก่อสร้างวางระบายน้ำ บ้านผู้ช่วยเลง บ้านกลาง หมู่ที่ 2	เพื่อระบายน้ำและป้องกันน้ำท่วม	ก่อสร้างวางระบายน้ำ กว้าง 0.30 ม.ยาว 105 ม.ลึก 0.30 เมตร พร้อมบ่อพัก					299,250	จำนวนระยะทางที่ ก่อสร้างวางระบายน้ำ แล้วเสร็จ	การระบายน้ำดี สามารถ ป้องกันน้ำท่วมในสนาม กีฬาของหมู่บ้านได้	กองช่าง

ที่	โครงการ	วัตถุประสงค์	เป้าหมาย (ผลผลิตของโครงการ)	งบประมาณ					ตัวชี้วัด (KPI)	ผลที่คาดว่าจะได้รับ	หน่วยงาน รับผิดชอบ
				2561 (บาท)	2562 (บาท)	2563 (บาท)	2564 (บาท)	2565 (บาท)			
77	ก่อสร้างพังกันดิน หมู่ที่ 2	เพื่อป้องกันตลิ่งพัง และป้องกันน้ำท่วม	ก่อสร้างพังกันดิน ขนาดยาว 10 เมตร สูง 2 เมตร					100,000	จำนวนระยะทางที่ก่อสร้างแล้วเสร็จ	สามารถป้องกันตลิ่งพังและน้ำท่วมได้	กองช่าง
78	ก่อสร้างรางรินระบายน้ำ คสล. พร้อมบ่อพัก ซอย 2 หมู่ที่ 4	เพื่อป้องกันน้ำท่วมในหมู่บ้าน	ก่อสร้างรางรินระบายน้ำคสล. พร้อมบ่อพัก กว้าง 0.30 ม. ยาว 120 เมตร					342,000	จำนวนระยะทางที่ก่อสร้างรางระบายน้ำแล้วเสร็จ	เพื่อให้การระบายน้ำดีขึ้น ป้องกันน้ำท่วมได้	กองช่าง
79	ก่อสร้างรางรินระบายน้ำ คสล. พร้อมบ่อพัก ซอย 6 หมู่ที่ 4	เพื่อป้องกันน้ำท่วมในหมู่บ้าน	ก่อสร้างรางรินระบายน้ำคสล. ขนาดกว้าง 0.30 เมตร ยาว 100 เมตร					285,000	จำนวนระยะทางที่ก่อสร้างรางระบายน้ำแล้วเสร็จ	เพื่อให้การระบายน้ำดีขึ้น ป้องกันน้ำท่วมได้	กองช่าง
80	เปลี่ยนท่อเมนส่งน้ำประปาหมู่บ้าน หมู่ที่ 5	เพื่อให้ระบบการส่งน้ำประปาหมู่บ้านมีความสะดวก รวดเร็ว และได้น้ำประปาที่สะอาด ปลอดภัย	เปลี่ยนท่อเมนส่งน้ำประปาหมู่บ้าน ระยะทางยาว 1,500 เมตร					500,000	จำนวนระยะทางที่วางท่อเมนแล้วเสร็จ	ประชาชนได้บริโภคน้ำที่สะอาดปลอดภัย	กองช่าง
81	ก่อสร้างฝายน้ำล้นคอนกรีตเสริมเหล็ก ลำเหมืองเจ้าศรีหมื่น หมู่ที่ 5	เพื่อชลอกันไหลของน้ำ และกักเก็บน้ำในช่วงฤดูแล้ง ให้เกษตรกรได้ใช้น้ำในการทำการเกษตร	ก่อสร้างฝายน้ำล้นคอนกรีตเสริมเหล็ก ขนาดกว้าง 5 เมตร ยาว 3 เมตร 2 ช่อง จำนวน 2 แห่ง					400,000	จำนวนฝายน้ำล้นที่ก่อสร้างแล้วเสร็จ	ชลอการไหลของน้ำและเกษตรกรมีน้ำใช้ทำการเกษตรในฤดูแล้งได้	กองช่าง
82	ก่อสร้างวางท่อ คสล. พร้อมบ่อพัก ซอยยุพินพร้อมลงหินคลุกบดอัด หมู่ที่ 5	เพื่อการระบายน้ำและขยายถนน ป้องกันน้ำท่วมในหมู่บ้าน	วางท่อคสล.ขนาด Ø 0.30 เมตร ยาว 60 เมตร พร้อมบ่อพัก และลงหินคลุกบดอัด					168,000	จำนวนระยะทางที่วางท่อแล้วเสร็จ	เพื่อให้การระบายน้ำดีขึ้น ป้องกันน้ำท่วมได้	กองช่าง
83	ก่อสร้างรางระบายน้ำแบบตัวยู พร้อมฝาบิวดลำเหมืองกลาง หมู่ที่ 8	เพื่อระบายน้ำจากบ้าน และถนน ลงสู่ลำเหมือง ป้องกันน้ำท่วม	ก่อสร้างรางระบายน้ำแบบตัวยู พร้อมฝาบิวด ลำเหมืองกลาง หมู่ที่ 8 ขนาดกว้าง 0.30 เมตร ยาว 50 เมตร					142,500	จำนวนระยะทางที่ก่อสร้างรางระบายน้ำแล้วเสร็จ	เพื่อให้การระบายน้ำดีขึ้นป้องกันน้ำท่วมได้ดี	กองช่าง
84	ก่อสร้างวางท่อระบายน้ำ คสล. พร้อมบ่อพักถนนซอย 6 หมู่ที่ 8	เพื่อระบายน้ำจากบ้าน และถนน ลงสู่ลำเหมือง ป้องกันน้ำท่วม และป้องกันตลิ่งพัง	ก่อสร้างวางท่อ คสล. พร้อมบ่อพัก ขนาด Ø 1.20 เมตร ยาว 185 เมตร					1,554,000	จำนวนระยะทางที่วางท่อแล้วเสร็จ	สามารถป้องกันน้ำท่วมภายในหมู่บ้านได้	กองช่าง
85	ก่อสร้างรางระบายน้ำ คสล. พร้อมบ่อพัก ถนนสายหลัก หน้าบ้านนายรัตติกาล หมู่ที่ 8	เพื่อระบายน้ำจากบ้าน และถนน ลงสู่ลำเหมือง ป้องกันน้ำท่วม	ก่อสร้างรางระบายน้ำ คสล.พร้อมบ่อพัก ขนาดกว้าง 0.30 เมตร ยาว 12 เมตร					34,200	จำนวนระยะทางที่ก่อสร้างรางระบายน้ำแล้วเสร็จ	เพื่อให้การระบายน้ำดีขึ้นป้องกันน้ำท่วมได้ดี	กองช่าง

ที่	โครงการ	วัตถุประสงค์	เป้าหมาย (ผลผลิตของโครงการ)	งบประมาณ					ตัวชี้วัด (KPI)	ผลที่คาดว่าจะได้รับ	หน่วยงาน รับผิดชอบ
				2561 (บาท)	2562 (บาท)	2563 (บาท)	2564 (บาท)	2565 (บาท)			
86	ก่อสร้างรางระบายน้ำ คสล. พร้อมบ่อพัก ซอย 2 หมู่ที่ 8	เพื่อระบายน้ำจากบ้าน และถนน ลงสู่ลำเหมือง ป้องกันน้ำท่วม	ก่อสร้างรางระบายน้ำคสล. พร้อมบ่อพัก ขนาดกว้าง 0.30 เมตร ยาว 60 เมตร					171,000	จำนวนระยะทางที่ ก่อสร้างรางระบายน้ำ แล้วเสร็จ	เพื่อให้การระบายน้ำ ดีขึ้นป้องกันน้ำท่วมได้ดี	กองช่าง
87	ก่อสร้างวางท่อระบายน้ำ คสล. พร้อมบ่อพัก ลำเหมืองเสียบถนน ซอย 13 บ้านใหม่ม่วงก้อน หมู่ที่ 7	เพื่อระบายน้ำจากบ้าน และถนน ลงสู่ลำเหมือง ป้องกันน้ำท่วม	ก่อสร้างท่อระบายน้ำ โดยวางท่อกลม ขนาด Ø 1.00 เมตร พร้อมบ่อพัก ความยาวรวมบ่อพัก 382 เมตร					2,854,000	จำนวนระยะทางที่ วางท่อแล้วเสร็จ	ทำให้สะดวกในการ ระบายน้ำสู่พื้นที่เกษตร ป้องกันน้ำท่วม	กองช่าง
88	ก่อสร้างวางท่อ คสล.พร้อมบ่อพัก ข้างถนนสายหลักในหมู่บ้าน หมวดบ้านใหม่ม่วงก้อน หมู่ที่ 7	เพื่อขยายถนนและป้องกัน น้ำท่วมในหมู่บ้าน	ก่อสร้างวางท่อ คสล.ขนาด Ø 0.60 เมตร ระยะทางยาว 500 เมตร พร้อมบ่อพัก					175,000	จำนวนระยะทางที่ วางท่อแล้วเสร็จ	การระบายน้ำได้ดีขึ้น การคมนาคมสะดวกขึ้น	กองช่าง
89	ก่อสร้างวางท่อ คสล.พร้อมบ่อพัก ซอย 8 หมู่ที่ 7	เพื่อระบายน้ำจากบ้าน และถนน ลงสู่ลำเหมือง ป้องกันน้ำท่วม และขยายเขตถนน	ก่อสร้างวางท่อคสล.ขนาด Ø 0.60 เมตร ยาว 60 เมตร พร้อมบ่อพัก					210,000	จำนวนระยะทางที่ วางท่อแล้วเสร็จ	ทำให้สะดวกในการ ระบายน้ำสู่พื้นที่เกษตร ป้องกันน้ำท่วม	กองช่าง
90	ก่อสร้างรางระบายน้ำ คสล. พร้อมบ่อพัก ซอย 3 หมู่ที่ 9	เพื่อป้องกันน้ำท่วมในหมู่บ้าน	ก่อสร้างรางระบายน้ำคสล.พร้อมบ่อพัก ขนาด 0.30 เมตร ยาว 120 เมตร					280,000	จำนวนระยะทางที่ วางท่อแล้วเสร็จ	สามารถแก้ไขปัญหา น้ำท่วมในหมู่บ้านได้	กองช่าง
91	ก่อสร้างวางท่อระบายน้ำ คสล. พร้อมบ่อพัก ซอยปิมปา หมู่ที่ 9	เพื่อป้องกันน้ำท่วมในหมู่บ้าน	วางท่อ คสล.พร้อมบ่อพัก ขนาด Ø 0.40 เมตร ยาว 200 เมตร					560,000	จำนวนระยะทางที่ วางท่อแล้วเสร็จ	สามารถป้องกันน้ำท่วม ภายในหมู่บ้านได้	กองช่าง
92	ก่อสร้างรางระบายน้ำ คสล. พร้อมบ่อพัก ซอย 4 หมู่ที่ 9	เพื่อป้องกันน้ำท่วมในหมู่บ้าน	ก่อสร้างรางระบายน้ำคสล.พร้อมบ่อพัก ขนาด 0.30 เมตร ยาว 120 เมตร					280,000	จำนวนระยะทางที่ วางท่อแล้วเสร็จ	สามารถแก้ไขปัญหา น้ำท่วมในหมู่บ้านได้	กองช่าง
93	ปรับปรุงระบบประปาหมู่บ้านต้นฝิ่ง หมู่ที่ 9	เพื่อปรับปรุงคุณภาพน้ำประปา หมู่บ้านให้มีความสะอาด ปลอดภัย สามารถใช้อุปโภคบริโภคได้	เดินระบบท่อเมนจ่ายน้ำประปาในหมู่บ้าน หมู่ที่ 9 จำนวน 1 แห่ง				370,000	จำนวนท่อเมนประปา ที่ได้รับการเดินท่อ ใหม่แล้วเสร็จ	ราษฎรในหมู่บ้านมีน้ำ สำหรับบริโภคอุปโภค ที่สะอาด	กองช่าง	
94	ปรับปรุงซ่อมแซมคอเหมืองป่าจู้ หมู่ที่ 9	เพื่อป้องกันน้ำท่วมและให้การ ระบายน้ำเพื่อการเกษตรดีขึ้น	ปรับปรุงซ่อมแซมคอเหมืองป่าจู้ จำนวน 1 แห่ง					200,000	จำนวนคอเหมือง ที่ซ่อมแซมแล้วเสร็จ	ป้องกันน้ำท่วมและ การระบายน้ำได้ดีขึ้น	กองช่าง

ที่	โครงการ	วัตถุประสงค์	เป้าหมาย (ผลผลิตของโครงการ)	งบประมาณ					ตัวชี้วัด (KPI)	ผลที่คาดว่าจะได้รับ	หน่วยงาน รับผิดชอบ
				2561 (บาท)	2562 (บาท)	2563 (บาท)	2564 (บาท)	2565 (บาท)			
95	ก่อสร้างวางท่อระบายน้ำ คสล. พร้อมบ่อพัก ซอยประปา หมู่ที่ 9	เพื่อป้องกันน้ำท่วมในหมู่บ้าน	วางท่อ คสล.พร้อมบ่อพัก ขนาด Ø 0.40 เมตร ยาว 40 เมตร					112,000	จำนวนระยะทางที่ วางท่อแล้วเสร็จ	สามารถแก้ไขปัญหา น้ำท่วมในหมู่บ้านได้	กองช่าง
96	ก่อสร้างวางท่อระบายน้ำ คสล. พร้อมบ่อพัก ลำเหมืองป่าจู้ หมู่ที่ 9	เพื่อป้องกันน้ำท่วมในหมู่บ้าน	วางท่อ คสล.พร้อมบ่อพัก ขนาด Ø 0.40 เมตร ยาว 100 เมตร					280,000	จำนวนระยะทางที่ วางท่อแล้วเสร็จ	สามารถป้องกันน้ำท่วม ภายในหมู่บ้านได้	กองช่าง
97	ก่อสร้างวางรินระบายน้ำ แบบตัวยู ช้างบ้านนายสมบูรณ์ หมู่ที่ 9	เพื่อขยายถนนและป้องกันน้ำท่วม	ก่อสร้างวางรินระบายน้ำ ขนาดกว้าง 0.30 เมตร ยาว 120 เมตร					342,000	จำนวนระยะทางที่ ก่อสร้างวางรินระบายน้ำ แล้วเสร็จ	พื้นที่ถนนและบริเวณวัด มีความกว้างขึ้น สามารถ รองรับการจัดกิจกรรมได้	กองช่าง
98	วางท่อถมดินพร้อมบ่ออัด ถนนเลียบบ้านต้นผึ้งไปสู่นองสระเรียม หมู่ที่ 9	เพื่อขยายถนน และระบายน้ำในหมู่บ้าน ป้องกันน้ำท่วมได้และการคมนาคมสะดวก	วางท่อถมดินพร้อมบ่ออัด ขนาด Ø 0.80 เมตร ยาว 150 เมตร					720,000	จำนวนระยะทางที่ วางท่อแล้วเสร็จ	การคมนาคมสะดวกขึ้น และสามารถป้องกัน น้ำท่วมในหมู่บ้านได้	กองช่าง
99	ก่อสร้างวางท่อ คสล.และถมดินพร้อมบ่ออัด ถนนสายข้างวัดต้นผึ้ง หมู่ที่ 9	เพื่อการคมนาคมในหมู่บ้านมีความสะดวกรวดเร็วปลอดภัย	วางท่อคสล.ขนาด Ø 0.60 เมตร พร้อมบ่อพักและลงหินคลุกพร้อมบ่ออัด ระยะทางกว้าง 3.5 เมตร ยาว 120 เมตร					420,000	จำนวนระยะทางที่ วางท่อแล้วเสร็จ	ประชาชนเดินทางไปมา สะดวกรวดเร็วปลอดภัย	กองช่าง
100	ก่อสร้างวางท่อระบายน้ำ คสล. พร้อมบ่อพัก ถนนสี่แยกหมู่บ้าน หมู่ที่ 11	เพื่อป้องกันน้ำท่วมในหมู่บ้าน	วางท่อ คสล.พร้อมบ่อพัก ขนาด Ø 0.40 เมตร ยาว 40 เมตร					112,000	จำนวนระยะทางที่ วางท่อแล้วเสร็จ	สามารถแก้ไขปัญหา น้ำท่วมในหมู่บ้านได้	กองช่าง
101	ก่อสร้างวางท่อ คสล.พร้อมบ่อพัก ทำประตูปิด-เปิดน้ำ ถนนเลียบบนองสระเรียม หมู่ที่ 11	เพื่อป้องกันน้ำเสียจากกลุ่มผู้เลี้ยงวัวนม ไม่ให้ไหลลงสู่นองสระเรียม	ก่อสร้างวางท่อ คสล. Ø 0.80 เมตร ระยะทางยาว 1 กม. พร้อมทำประตูปิด เปิดน้ำ จำนวน 4 จุด					1,200,000	จำนวนระยะทางที่ วางท่อแล้วเสร็จ	สามารถแก้ไขปัญหา น้ำเสียที่ไหลลงสู่น้ำ นองสระเรียมได้	กองช่าง

รายละเอียดโครงการพัฒนา
แผนพัฒนาท้องถิ่น (พ.ศ.2561 - 2565)
เทศบาลตำบลยุหว่า อำเภอสันป่าตอง จังหวัดเชียงใหม่

ก. ยุทธศาสตร์จังหวัดที่ 1 การสร้างความมั่นคงอย่างยั่งยืนตามแนวทางเศรษฐกิจพอเพียง

ข. ยุทธศาสตร์การพัฒนาขององค์กรปกครองส่วนท้องถิ่นในเขตจังหวัด ที่ 1 ยุทธศาสตร์การพัฒนาโครงสร้างพื้นฐานทางการเกษตรเพื่อรองรับการพัฒนาเศรษฐกิจและสังคม

ค. ยุทธศาสตร์การพัฒนาของเทศบาลตำบลยุหว่า ยุทธศาสตร์ที่ 1. ยุทธศาสตร์พัฒนาด้านโครงสร้างพื้นฐาน

1.1 แผนงานคณะและชุมชน

ที่	โครงการ	วัตถุประสงค์	เป้าหมาย (ผลผลิตของโครงการ)	งบประมาณ					ตัวชี้วัด (KPI)	ผลที่คาดว่าจะได้รับ	หน่วยงาน รับผิดชอบ
				2561 (บาท)	2562 (บาท)	2563 (บาท)	2564 (บาท)	2565 (บาท)			
1	ติดตั้งและซ่อมแซมไฟฟ้าสาธารณะ (ไฟกิ่ง) หมู่ที่ 1 - 15	เพื่อให้มีแสงสว่างแก่ผู้สัญจรไปมา ในเวลากลางคืน	ติดตั้งและซ่อมแซมไฟสาธารณะ (ไฟกิ่ง) ในหมู่บ้านเขต ทต.ยุหว่า ทุกหมู่บ้าน จัดซื้ออุปกรณ์ไฟฟ้า เช่นสายไฟหลอดไฟ พร้อมอุปกรณ์ต่าง ๆ พร้อมติดตั้งเครื่อง ปิด - เปิดไฟฟ้าอัตโนมัติ	200,000	200,000	200,000	200,000	200,000	จำนวนไฟฟ้าที่ได้รับ ติดตั้งและซ่อมแซม ในหมู่บ้าน	ไฟกิ่งสาธารณะ มีแสงสว่างที่ถี่ ลดอุบัติเหตุ และอาชญากรรมต่าง ๆ	กองช่าง
2	จัดทำป้ายจราจรและเครื่องหมายจราจร ไฟสัญญาณเตือนจราจร กระจกโค้ง	เพื่อความปลอดภัยของการใช้รถใช้ถนนในหมู่บ้าน ลดการเกิดอุบัติเหตุของประชาชน	จัดทำป้ายและเครื่องหมายเตือนด้านจราจร ติดตั้งไฟสัญญาณเตือน กระจกโค้ง บริเวณทางแยกและทางเข้าหมู่บ้าน จัดซื้ออุปกรณ์สัญญาณไฟเตือน	100,000	100,000	100,000	100,000	100,000	จำนวนป้ายจราจร เครื่องหมาย ไฟเตือน กระจกโค้ง ที่ได้รับการติดตั้ง	มีความปลอดภัยในการใช้รถใช้ถนนมากขึ้น ลดการเกิดอุบัติเหตุทางการจราจรได้ยิ่งขึ้น	กองช่าง
3	โครงการขยายเขตไฟฟ้าสาธารณะ บ้านสันป่าตอง หมู่ที่ 1	เพื่อให้ประชาชนมีไฟฟ้าใช้อย่างทั่วถึงและมีความปลอดภัยในการสัญจรไปมาในเวลากลางคืน	ขยายเขตไฟฟ้าเข้าสู่โรงสูบน้ำประปา หมู่บ้าน หมู่ที่ 1 จำนวน 1 แห่ง	390,000	50,000	50,000	50,000	50,000	จำนวนไฟฟ้า ที่ได้รับการติดตั้ง ในหมู่บ้าน	ประชาชนจะมีไฟฟ้าใช้อย่างทั่วถึง	กองช่าง การไฟฟ้า ส่วนภูมิภาค
4	โครงการขยายเขตไฟฟ้าสาธารณะ บ้านหนองบึง หมู่ที่ 6	เพื่อให้ประชาชนมีไฟฟ้าใช้อย่างทั่วถึงและมีความปลอดภัยในการสัญจรไปมาในเวลากลางคืน	ขยายเขตไฟฟ้าสาธารณะ ในหมู่บ้าน บ้านหนองบึง หมู่ที่ 6 จำนวน 1 แห่ง	25,000	50,000	50,000	50,000	50,000	จำนวนไฟฟ้า ที่ได้รับการติดตั้ง ในหมู่บ้าน	ประชาชนจะมีไฟฟ้าใช้อย่างทั่วถึง	กองช่าง การไฟฟ้า ส่วนภูมิภาค
5	โครงการขยายเขตไฟฟ้าสาธารณะ จากหน้าวัดหนองพันเงิน - สู่สาน หมู่ที่ 13	เพื่อให้ประชาชนมีไฟฟ้าใช้อย่างทั่วถึงและมีความปลอดภัยในการสัญจรไปมาในเวลากลางคืน	ขยายเขตไฟฟ้าสาธารณะ ในหมู่บ้าน จากหน้าวัดหนองพันเงิน - สู่สาน หมู่ที่ 13 จำนวน 1 แห่ง	116,000	50,000	50,000	50,000	50,000	จำนวนไฟฟ้า ที่ได้รับการติดตั้ง ในหมู่บ้าน	ประชาชนจะมีไฟฟ้าใช้อย่างทั่วถึง	กองช่าง การไฟฟ้า ส่วนภูมิภาค

รายละเอียดโครงการพัฒนา
แผนพัฒนาท้องถิ่น (พ.ศ.2561 - 2565)
เทศบาลตำบลยูงหว้า อำเภอสันป่าตอง จังหวัดเชียงใหม่

ก. ยุทธศาสตร์จังหวัดที่ 1 การสร้างความมั่นคงอย่างยั่งยืนตามแนวทางเศรษฐกิจพอเพียง

ข. ยุทธศาสตร์การพัฒนาขององค์กรปกครองส่วนท้องถิ่นในเขตจังหวัด ที่ 1 ยุทธศาสตร์การพัฒนาโครงสร้างพื้นฐานทางการเกษตรเพื่อรองรับการพัฒนาเศรษฐกิจและสังคม

ค. ยุทธศาสตร์การพัฒนาของเทศบาลตำบลยูงหว้า ยุทธศาสตร์ที่ 1. ยุทธศาสตร์พัฒนาด้านโครงสร้างพื้นฐาน

1.1 แผนงานอุตสาหกรรมและการโยธา

ที่	โครงการ	วัตถุประสงค์	เป้าหมาย (ผลผลิตของโครงการ)	งบประมาณ					ตัวชี้วัด (KPI)	ผลที่คาดว่าจะได้รับ	หน่วยงาน รับผิดชอบ
				2561 (บาท)	2562 (บาท)	2563 (บาท)	2564 (บาท)	2565 (บาท)			
1	ก่อสร้างซุ้มเฉลิมพระเกียรติ ในสำนักงานเทศบาลตำบลยูงหว้า และในหมู่บ้านหมู่ที่ 1-15	เพื่อเป็นการเทิดพระเกียรติและเป็น ที่เคารพสักการะของประชาชน ใน หมู่บ้านและสำนักงานเทศบาล	ก่อสร้างซุ้มเฉลิมพระเกียรติ จำนวน 15 แห่ง	300,000	300,000	100,000	100,000	100,000	ซุ้มประดิษฐาน ที่ก่อสร้างแล้วเสร็จ	หมู่บ้านมีซุ้มเฉลิมพระ เกียรติสำหรับการ แสดงความจงรักภักดี ต่อสถาบันพระมหากษัตริย์	กองช่าง
2	จัดทำป้ายชื่อหมู่บ้าน ป้ายชื่อซอย ซุ้มประตูหมู่บ้าน ป้ายทางเข้าเทศบาล ซุ้มประตูทางเข้าเทศบาล	เพื่อแสดงป้ายชื่อซอยของถนนซอย ในหมู่บ้าน,ป้ายชื่อหมู่บ้าน,ซุ้มประตู ให้มีความชัดเจน มีความเป็น ระเบียบเรียบร้อย	จัดทำป้ายชื่อซอย ป้ายชื่อหมู่บ้าน ป้ายทาง เข้าเทศบาล และซุ้มประตูหมู่บ้าน ซุ้ม ประตูทางเข้าเทศบาล	800,000	500,000	300,000	300,000	300,000	จำนวนป้ายชื่อหมู่บ้าน ป้ายชื่อซอย ซุ้มประตูหมู่บ้าน ที่ได้จัดทำแล้วเสร็จ	ทุกหมู่บ้าน มีป้ายบอก ชื่อซอย ป้ายชื่อหมู่บ้าน และซุ้มประตูบ้าน ซุ้ม ประตูทางเข้าเทศบาล	กองช่าง
3	ก่อสร้างวางท่อเหลี่ยมคอนกรีตอัดแรง ขยายสะพานข้ามลำเหมือง เชื่อมระหว่าง หมู่ที่ 3 และหมู่ที่ 4	เพื่อการคมนาคมสัญจรไปมา สะดวก รวดเร็ว ปลอดภัย	ก่อสร้างวางท่อเหลี่ยมคอนกรีตอัดแรง กว้าง 5.60 เมตร ยาว 2 เมตร จำนวน 1 แห่ง	280,000					สะพานที่ก่อสร้าง แล้วเสร็จ	ประชาชนเดินทางได้ สะดวก รวดเร็ว	กองช่าง
4	ก่อสร้างขยายสะพานพร้อมก่อสร้าง ถนนคอนกรีตเสริมเหล็ก ขยายปีก จราจรคอสะพานข้ามลำเหมือง เจ้าศรีหมื่น หมู่ที่ 9	เพื่อการคมนาคมสัญจรไปมา สะดวก รวดเร็ว ปลอดภัย	ก่อสร้างขยายสะพานพร้อมก่อสร้างขยาย ปีกจราจรคอสะพานข้ามลำเหมือง หมู่ที่ 9 กว้างข้างละ 0.60 เมตร ยาว 5.50 เมตร	102,000					สะพานที่ก่อสร้าง แล้วเสร็จ	การคมนาคมมีความ สะดวกประชาชนเดินทาง ได้สะดวก รวดเร็ว	กองช่าง
5	ก่อสร้างอาคารศาลาฉาปนกิจ หมู่ที่ 4	เพื่อให้หมู่บ้านมีสถานที่เก็บของ และใช้จัดกิจกรรมต่างๆ	ก่อสร้างศาลาฉาปนกิจ อาคาร คสล. ชั้นเดียวขนาดกว้าง 5 เมตร ยาว 20 เมตร จำนวน 1 หลัง	350,000					อาคารที่ก่อสร้าง แล้วเสร็จ	หมู่บ้านมีอาคารศาลา ฉาปนกิจในฉาปนสถาน ของหมู่บ้าน	กองช่าง

ที่	โครงการ	วัตถุประสงค์	เป้าหมาย (ผลผลิตของโครงการ)	งบประมาณ					ตัวชี้วัด (KPI)	ผลที่คาดว่าจะได้รับ	หน่วยงาน รับผิดชอบ
				2561 (บาท)	2562 (บาท)	2563 (บาท)	2564 (บาท)	2565 (บาท)			
6	ปรับปรุง/ต่อเติมศาลาฌาปนกิจ บ้านหนองพินเงิน หมู่ที่ 13	เพื่อให้เป็นอาคารที่สำหรับเก็บวัสดุ เก็บอุปกรณ์ของใช้ของหมู่บ้าน	ปรับปรุง/ต่อเติมศาลาฌาปนกิจ ขนาดกว้าง 3.90 เมตร ยาว 4 เมตร จำนวน 1 หลัง	60,000					อาคารที่ก่อสร้าง แล้วเสร็จ	อาคารศาลาฌาปนกิจ ในสุสานได้ปรับปรุง/ ต่อเติมแล้วเสร็จ	กองช่าง
7	ก่อสร้างรั้วพร้อมติดตั้งประตูเหล็ก โรงเรียนอนุบาลเทศบาลตำบลยุหว่า	เพื่อให้โรงเรียนมีความสวยงามและ ปลอดภัย มีความเป็นระเบียบ เรียบร้อยและสวยงาม	ก่อสร้างรั้วขนาดสูง 1.50 ม. ยาว 111 ม. ติดตั้งประตูเหล็กกว้าง 5 ม. ยาว 1.50 ม.	300,000					รั้วที่ก่อสร้าง แล้วเสร็จ	โรงเรียนอนุบาลมีความ ปลอดภัย	กองช่าง
8	ปรับปรุงต่อเติมอาคารศูนย์พัฒนา เด็กเล็กเทศบาลตำบลยุหว่า	เพื่อให้โรงเรียนมีภูมิทัศน์ที่สวยงาม มีความพร้อมในการเรียนการสอน และกิจกรรมของโรงเรียน	ก่อสร้างหลังคาคลุมทางเดินหน้าอาคาร เรียนศูนย์พัฒนาเด็กเล็กเทศบาลตำบล ยุหว่า จำนวน 1 แห่ง	200,000					โรงเรียนมีการทาสี แล้วเสร็จ	โรงเรียนมีการทาสีอาคาร ใหม่ที่สวยงามขึ้น	กองช่าง
9	ติดตั้งระบบเสียงไร้สาย	เพื่อเพิ่มจุดระบบกระจายเสียงไร้สาย ในพื้นที่หมู่บ้านเขตเทศบาลตำบล ยุหว่า ให้ทั่วถึงยิ่งขึ้น	ติดตั้งระบบเสียงไร้สายเพิ่มเติม จำนวน 12 จุด	600,000					จำนวนระบบเสียง ไร้สายที่ได้ติดตั้ง เพิ่มขึ้น	ประชาชนได้รับฟังข้อมูล ข่าวสารการประชาสัมพันธ์ ของเทศบาลได้ทั่วถึงขึ้น	กองช่าง
10	ก่อสร้าง/ปรับปรุง/ต่อเติมห้องน้ำ สำนักงานเทศบาลตำบลยุหว่า	เพื่อให้เทศบาลตำบลยุหว่า มีห้องน้ำ ที่เพียงพอสำหรับบริการประชาชน	ก่อสร้าง/ปรับปรุง/ต่อเติมห้องน้ำ ของสำนักงานเทศบาลตำบลยุหว่า จำนวน 1 แห่ง	300,000	300,000	500,000			จำนวนห้องน้ำ ที่ก่อสร้างแล้วเสร็จ	เทศบาลตำบลยุหว่า มี ห้องน้ำที่เพียงพอในการ ให้บริการประชาชนได้	กองช่าง
11	ปรับปรุงสนามกีฬา หมู่ที่ 2	เพื่อให้สนามกีฬามีสภาพดี หมู่ที่ 2 มีภูมิทัศน์ที่สวยงาม และมีความ พร้อมในการออกกำลังกายได้	ก่อสร้างลานคอนกรีตเสริมเหล็ก ขนาดกว้าง 12 เมตร ยาว 23.50 เมตร และก่อสร้างรั้วรอบสนามกีฬาหมู่บ้าน	300,000					สนามกีฬาที่ปรับปรุง แล้วเสร็จ	สนามกีฬาของหมู่บ้าน กลาง มีความสวยงาม และมีความพร้อมมากขึ้น	กองช่าง
12	ก่อสร้างลานกีฬา หมู่ที่ 14	เพื่อให้มีลานสำหรับออกกำลังกาย ของประชาชน หมู่ที่ 14	ก่อสร้างลานกีฬา หมู่ที่ 14 จำนวน 1 แห่ง	700,000					ลานสนามกีฬา ที่ก่อสร้างแล้วเสร็จ	มีสถานที่ออกกำลังกาย สำหรับประชาชนได้	กองช่าง
13	ก่อสร้างขยายสะพานข้ามคลอง ชลประทาน บ้านดอนตัน หมู่ที่ 12	เพื่อการคมนาคมสัญจรไปมา สะดวก รวดเร็ว ปลอดภัย	ก่อสร้างขยายสะพาน กว้าง 7 เมตร ยาว 10 เมตร จำนวน 1 แห่ง		1,230,000				สะพานที่ก่อสร้าง แล้วเสร็จ	ประชาชนเดินทางได้ สะดวก รวดเร็ว และ ปลอดภัย	กองช่าง
14	ก่อสร้าง/ปรับปรุงต่อเติมหลังคาคลุม สนามเด็กเล่น ศูนย์พัฒนาเด็กเล็ก เทศบาลตำบลยุหว่า	เพื่อป้องกันฝนและแดดให้กับเด็ก นักเรียนในศูนย์พัฒนาเด็กเล็ก เทศบาลตำบลยุหว่า	ปรับปรุง/ต่อเติมหลังคาคลุมสนาม เด็กเล่น ขนาดกว้าง 6.10 เมตร ยาว 8 เมตร จำนวน 1 แห่ง		52,000				ห้องน้ำที่ก่อสร้าง แล้วเสร็จ	มีห้องน้ำสำหรับรองรับ การบริการประชาชนและ นักท่องเที่ยวที่เพียงพอ	กองช่าง

ที่	โครงการ	วัตถุประสงค์	เป้าหมาย (ผลผลิตของโครงการ)	งบประมาณ					ตัวชี้วัด (KPI)	ผลที่คาดว่าจะได้รับ	หน่วยงาน รับผิดชอบ
				2561 (บาท)	2562 (บาท)	2563 (บาท)	2564 (บาท)	2565 (บาท)			
15	ปรับปรุงและต่อเติมอาคารเฉลิมพระเกียรติพระเกียรติ 72 พรรษา	เพื่อปรับปรุงอาคารเฉลิมพระเกียรติ 72 พรรษาให้มีความพร้อมในการจัดประชุม/อบรมและการให้บริการประชาชนและกลุ่มองค์กรต่าง ๆ	ปรับปรุงและต่อเติมอาคารเฉลิมพระเกียรติ 72 พรรษา โดย ปรับปรุงฝ้าเพดาน ระบบไฟฟ้า ท่อน้ำ หลังคา บันไดทางขึ้น - ลง ทำม้านั่ง กันห้อง ติดตั้งระบบโสตฯ เป็นต้น		800,000	1,995,000			อาคารที่ปรับปรุง/ต่อเติมแล้วเสร็จ	อาคารเฉลิมพระเกียรติ มีความพร้อมในการให้บริการประชาชน และการจัดประชุมต่าง ๆ	กองช่าง
16	ก่อสร้าง/ปรับปรุงห้องน้ำบริเวณอาคารเฉลิมพระเกียรติ 72 พรรษา	เพื่อเป็นห้องน้ำสำหรับการบริการประชาชนและนักท่องเที่ยว	ก่อสร้างห้องน้ำบริเวณอาคารเฉลิมพระเกียรติ 72 พรรษา จำนวน 1 แห่ง		900,000				ห้องน้ำที่ก่อสร้างแล้วเสร็จ	มีห้องน้ำสำหรับรองรับ การบริการประชาชนและนักท่องเที่ยวที่เพียงพอ	กองช่าง
17	ปรับปรุง/ต่อเติมอาคารศูนย์เรียนรู้เศรษฐกิจพอเพียงเทศบาลตำบลยุหว่า หมู่ที่ 1	เพื่อใช้เป็นสถานที่ปฏิบัติงานของศูนย์เรียนรู้เศรษฐกิจพอเพียงเทศบาลตำบลยุหว่า	ก่อสร้างต่อเติมปรับปรุงอาคารศูนย์เรียนรู้เศรษฐกิจพอเพียงเทศบาลตำบลยุหว่า กว้าง 4.50 เมตร ยาว 5 เมตร		65,000				อาคารที่ปรับปรุงแล้วเสร็จ	มีอาคารการปฏิบัติงานของศูนย์เรียนรู้เศรษฐกิจพอเพียงเทศบาลตำบลยุหว่า	กองช่าง
18	ปรับปรุง/ต่อเติมอาคารสำนักงานเทศบาลตำบลยุหว่า	เพื่อปรับปรุงอาคารสำนักงานเทศบาลตำบลยุหว่า ให้มีความสะดวกในการให้บริการประชาชน	ปรับปรุงพื้นที่ภายในอาคารสำนักงานเทศบาลตำบลยุหว่า ชั้นอาคาร 2 ชั้น พร้อมก่อสร้างห้องน้ำจำนวน 7 ห้อง		4,500,000				อาคารที่ปรับปรุงแล้วเสร็จ	อาคารสำนักงานต.ยุหว่า มีความพร้อมในการให้บริการประชาชน	กองช่าง
19	ปรับปรุงโรงอาหารโรงเรียนสันป่าตองเทศบาลตำบลยุหว่า 1	เพื่อให้โรงอาหารโรงเรียนสันป่าตองมีสภาพที่สุภาพ สะอาด และเป็นระเบียบเรียบร้อย	ปรับปรุงโรงอาหารโรงเรียนสันป่าตองเทศบาลตำบลยุหว่า 1 จำนวน 1 หลัง			60,000			โรงอาหารที่ได้รับการปรับปรุงแล้วเสร็จ	โรงเรียนมีโรงอาหารที่ถูกสุขลักษณะ สะอาด เป็นระเบียบเรียบร้อย	กองช่าง
20	ก่อสร้างปรับปรุงต่อเติมอาคารโรงครัวและห้องเก็บของเดิม	เพื่อปรับปรุงต่อเติมห้องเก็บของวัสดุครุภัณฑ์ให้มีความเป็นระเบียบ และปรับปรุงห้องครัวของเทศบาล	ปรับปรุง/ต่อเติมอาคารห้องเก็บของ วัสดุครุภัณฑ์ของเทศบาล ขนาดกว้าง 4 เมตร ยาว 12 เมตร จำนวน 1 หลัง			450,000			ห้องเก็บของที่ปรับปรุงแล้วเสร็จ	ต.ยุหว่า มีห้องเก็บของ และมีห้องครัว ที่มีความเรียบร้อยและเป็นระเบียบ	กองช่าง
21	ปรับปรุงภูมิทัศน์โรงเรียนสันป่าตองเทศบาลตำบลยุหว่า 1	เพื่อให้โรงเรียนมีภูมิทัศน์ที่สวยงาม มีความพร้อมในการเรียนการสอน และกิจกรรมของโรงเรียน	ปรับปรุงภูมิทัศน์โดยทาสีโรงเรียนโรงเรียนสันป่าตองเทศบาลตำบลยุหว่า 1 จำนวน 1 แห่ง			200,000			โรงเรียนมีการทาสีแล้วเสร็จ	โรงเรียนมีการทาสีอาคารใหม่ที่สวยงามขึ้น	กองช่าง
22	ก่อสร้างรั้วศูนย์พัฒนาเด็กเล็กเทศบาลตำบลยุหว่า	เพื่อให้รั้วของศูนย์พัฒนาเด็กเล็กมีความเป็นระเบียบ มั่นคง ปลอดภัย และป้องกันทรัพย์สินของราชการได้	ก่อสร้างรั้วศูนย์พัฒนาเด็กเล็กเทศบาลตำบลยุหว่า ขนาดสูง 1.50 เมตร ยาว 39.50 เมตร จำนวน 1 แห่ง			110,000			รั้วที่ก่อสร้างแล้วเสร็จ	ศูนย์พัฒนาเด็กเล็กมีรั้วที่มั่นคงปลอดภัย	กองช่าง

ที่	โครงการ	วัตถุประสงค์	เป้าหมาย (ผลผลิตของโครงการ)	งบประมาณ					ตัวชี้วัด (KPI)	ผลที่คาดว่าจะได้รับ	หน่วยงาน รับผิดชอบ
				2561 (บาท)	2562 (บาท)	2563 (บาท)	2564 (บาท)	2565 (บาท)			
23	จัดซื้อที่ดินเพื่อเป็นสถานีขนถ่ายสำหรับรถบรรทุกทุกขยของเทศบาลตำบลยุหว่า	เพื่อใช้เป็นสถานที่สำหรับรองรับการก่อสร้างสถานีขนถ่ายรถบรรทุกขย ลานล้างรถขย โรงจอดรถขย	ซื้อที่ดินขนาดพื้นที่ไม่น้อยกว่า 9 ไร่ เพื่อสร้างโรงจอดรถและลานล้างรถขยของเทศบาลตำบลยุหว่า จำนวน 1 แห่ง			10,000,000			จำนวนที่ดินที่จัดซื้อ	มีสถานที่สำหรับการขนถ่ายขย จอดรถขย และลานล้างรถขย	กองช่าง
24	ก่อสร้างโครงหลังคากันสาดหน้าอาคารเรียน โรงเรียนสันป่าตองเทศบาลตำบลยุหว่า 1	เพื่อป้องกันแดดและฝนให้กับเด็กนักเรียน โรงเรียนสันป่าตองเทศบาลตำบลยุหว่า 1	ก่อสร้างโครงหลังคากันสาดหน้าอาคารเรียนโรงเรียนสันป่าตองเทศบาลตำบลยุหว่า 1			300,000			หลังคาที่ก่อสร้างแล้วเสร็จ	สามารถกันแดดกันฝนให้กับนักเรียนได้	กองช่าง
25	โครงการติดตั้งมั่งลวดโรงอาหารศูนย์พัฒนาเด็กเล็กเทศบาลตำบลยุหว่า	เพื่อป้องกันแมลงวันและยุงในโรงอาหารของศูนย์พัฒนาเด็กเล็กเทศบาลตำบลยุหว่า	ติดตั้งมั่งลวดโรงอาหารศูนย์พัฒนาเด็กเล็กเทศบาลตำบลยุหว่า จำนวน 1 แห่ง			30,000			มีการติดตั้งมั่งลวดที่แล้วเสร็จ	โรงอาหารศูนย์พัฒนาเด็กเล็กมีความสะอาดและปลอดภัยจากยุงและแมลงวัน	กองการศึกษา กองช่าง
26	ปรับปรุงห้องธุรการของโรงเรียนสันป่าตองเทศบาลตำบลยุหว่า 1	เพื่อให้โรงเรียนสันป่าตองเทศบาลตำบลยุหว่า 1 มีความเป็นระเบียบและสะดวกในการปฏิบัติงาน	ปรับปรุงห้องธุรการของโรงเรียนสันป่าตองเทศบาลตำบลยุหว่า 1 จำนวน 1 แห่ง			150,000			ห้องธุรการที่ทำการปรับปรุงแล้วเสร็จ	โรงเรียนมีห้องธุรการที่มีความเป็นระเบียบและสะดวกในการปฏิบัติงานมากขึ้น	กองการศึกษา กองช่าง
27	ก่อสร้างห้องน้ำโรงเรียนสันป่าตองเทศบาลตำบลยุหว่า 1	เพื่อให้โรงเรียนมีห้องน้ำสำหรับครูนักเรียนและผู้ที่มาติดต่อราชการ ที่มีความสะอาดและเพียงพอ	ก่อสร้างห้องน้ำ จำนวน 14 ห้อง			400,000			จำนวนห้องน้ำที่ก่อสร้างแล้วเสร็จ	โรงเรียนมีห้องน้ำสะอาดและเพียงพอในการให้บริการนักเรียน ครูและผู้มาติดต่อราชการ	กองการศึกษา กองช่าง
28	ก่อสร้างอาคารคอนกรีตเสริมเหล็ก 1 ชั้นโรงเรียนอนุบาลเทศบาลตำบลยุหว่า	เพื่อใช้เป็นอาคารสำหรับจัดประชุมและจัดกิจกรรมต่าง ๆ ของโรงเรียนอนุบาลเทศบาลตำบลยุหว่า	ก่อสร้างอาคารคอนกรีตเสริมเหล็ก 1 ชั้น ขนาดกว้าง 10 เมตร ยาว 12 เมตร พื้นที่ใช้สอย 120 ตารางเมตร 1 แห่ง		550,000				จำนวนอาคารที่ก่อสร้างแล้วเสร็จ	มีอาคารที่สามารถใช้จัดประชุมและจัดกิจกรรมของโรงเรียนอนุบาลได้	กองการศึกษา กองช่าง
29	ปรับปรุงห้องกิจกรรมการเรียนการสอนศูนย์พัฒนาเด็กเล็กเทศบาลตำบลยุหว่า	ให้เด็กนักเรียนมีห้องกิจกรรมการเรียนการสอนที่มีความพร้อมสำหรับการจัดการเรียนการสอนให้กับเด็กนักเรียนในศูนย์พัฒนาเด็กเล็กได้	ปรับปรุงห้องกิจกรรมการเรียนการสอนในศูนย์พัฒนาเด็กเล็ก จำนวน 1 แห่ง			50,000			จำนวนห้องที่ได้รับการปรับปรุงแล้วเสร็จ	ศูนย์พัฒนาเด็กเล็กมีห้องกิจกรรมที่มีความพร้อมในการจัดกิจกรรมการเรียนได้	กองการศึกษา กองช่าง

ที่	โครงการ	วัตถุประสงค์	เป้าหมาย (ผลผลิตของโครงการ)	งบประมาณ					ตัวชี้วัด (KPI)	ผลที่คาดว่าจะได้รับ	หน่วยงาน รับผิดชอบ
				2561 (บาท)	2562 (บาท)	2563 (บาท)	2564 (บาท)	2565 (บาท)			
30	ปรับปรุงห้องส่งเสริมพัฒนาการเด็ก ศูนย์พัฒนาเด็กเล็กเทศบาล ตำบลยุหว่า	ให้ศูนย์พัฒนาเด็กเล็กมีห้องสำหรับ จัดกิจกรรมส่งเสริมพัฒนาการเด็ก ที่มีความพร้อมสำหรับเด็กนักเรียนได้	ปรับปรุงห้องส่งเสริมพัฒนาการเด็ก ในศูนย์พัฒนาเด็กเล็ก จำนวน 1 แห่ง			60,000			จำนวนห้องที่ ได้รับการปรับปรุง แล้วเสร็จ	ศูนย์พัฒนาเด็กเล็ก มีห้องส่งเสริมพัฒนาการ เด็กที่มีความพร้อมในการ จัดกิจกรรมการเรียนรู้ได้	กองการศึกษา กองช่าง
31	ก่อสร้างโรงจอดรถและแท่นล้างรถ บรทุกขยะ	เป็นสถานที่จอดรถและแท่นล้างรถ บรทุกขยะของเทศบาลตำบลยุหว่า	ก่อสร้างโรงจอดรถและแท่นล้างรถ บรทุกขยะ จำนวน 1 แห่ง			800,000			จำนวนโรงจอดรถ และแท่นล้างรถ บรทุกขยะที่ ก่อสร้างแล้วเสร็จ	เทศบาลมีโรงจอดรถ และแท่นล้างรถบรทุก ขยะที่มีความพร้อม ในการจัดการขยะ	กองช่าง
32	ก่อสร้างที่เก็บขยะอันตรายในหมู่บ้าน	เพื่อให้หมู่บ้านมีสถานที่จัดเก็บขยะ อันตรายให้เป็นระเบียบ เรียบร้อย	ก่อสร้างที่เก็บขยะอันตราย จำนวน 14 แห่ง			280,000			จำนวนโรงพักขยะ อันตรายที่ ก่อสร้างแล้วเสร็จ	หมู่บ้านมีสถานที่พักและ จัดเก็บขยะอันตรายใน หมู่บ้านที่เป็นระเบียบ	กองช่าง
33	ปรับปรุงโรงพักขยะอันตรายของ เทศบาลตำบลยุหว่า	เพื่อปรับปรุงโรงพักขยะอันตรายของ เทศบาลตำบลยุหว่าให้สามารถจัดเก็บ ขยะอันตรายที่มีความเป็นระเบียบ เรียบร้อยและสะอาดปลอดภัย	ปรับปรุงโรงพักขยะอันตรายของ เทศบาลตำบลยุหว่า จำนวน 1 แห่ง			25,000			จำนวนโรงพักขยะ ที่ได้ทำการปรับปรุง แล้วเสร็จ	ได้โรงพักขยะที่มีความ สะอาด เรียบร้อย ปลอดภัย	กองช่าง
34	ปรับปรุงอาคารศูนย์สาธารณสุข มูลฐานหมู่บ้าน หมู่ที่ 5	เพื่อให้กลุ่ม อสม. หมู่บ้าน มี สถานที่ทำงานที่น้อยอยู่ เป็นระเบียบ	ปรับปรุงอาคารศูนย์สาธารณสุขมูลฐาน หมู่ที่ 5 ขนาดกว้าง 5.70 เมตร ยาว 5.95 เมตร พื้นที่รวม 33.915 ตร.ม.			138,000			อาคารที่ปรับปรุง แล้วเสร็จ	หมู่บ้านมีที่ทำงานของ อสม. ของหมู่บ้าน	กองช่าง
35	ปรับปรุงอาคารอเนกประสงค์ หมู่ที่ 3	เพื่อปรับปรุงอาคารอเนกประสงค์ ของหมู่บ้านหนองพันเงิน ให้มีความ พร้อมในการจัดกิจกรรมต่าง ๆ ของ หมู่บ้านได้	ปรับปรุงอาคารอเนกประสงค์ หมู่ที่ 13 จำนวน 1 แห่ง				300,000		อาคารอเนกประสงค์ ที่ก่อสร้างแล้วเสร็จ	อาคารอเนกประสงค์ของ หมู่บ้านมีความพร้อมใน การจัดกิจกรรมต่างๆได้	กองช่าง
36	โครงการก่อสร้าง - ปรับปรุงที่อ่าน หนังสือพิมพ์ประจำหมู่บ้าน	เพื่อให้ประชาชนทั่วไปรับรู้ในเรื่อง ข้อมูลข่าวสาร	ก่อสร้าง/ปรับปรุงที่อ่านหนังสือพิมพ์ ประจำหมู่บ้าน และจัดหาหนังสือ พิมพ์และวารสาร				30,000	30,000	จำนวนที่อ่าน ที่ได้รับการ ก่อสร้าง/ปรับปรุง	ประชาชนได้รับข้อมูลข่าวสาร ได้อย่างต่อเนื่องและรวดเร็ว	กองการศึกษา กองช่าง

ที่	โครงการ	วัตถุประสงค์	เป้าหมาย (ผลผลิตของโครงการ)	งบประมาณ					ตัวชี้วัด (KPI)	ผลที่คาดว่าจะได้รับ	หน่วยงาน รับผิดชอบ
				2561 (บาท)	2562 (บาท)	2563 (บาท)	2564 (บาท)	2565 (บาท)			
37	ปรับปรุงระบบหอกระจายข่าวบ้านอูเม็ง หมู่ที่ 5	เพื่อปรับปรุงหอกระจายข่าวหมู่บ้านให้มีความพร้อมในการส่งสัญญาณการกระจายเสียงประชาสัมพันธ์ได้	ปรับปรุงระบบหอกระจายข่าวบ้านอูเม็ง หมู่ที่ 5 จำนวน 1 แห่ง				50,000		หอกระจายข่าวที่ได้รับการปรับปรุงแล้วเสร็จ	หมู่บ้านได้มีหอกระจายข่าวที่ส่งสัญญาณที่ดีและชัดเจนยิ่งขึ้น	กองช่าง
38	ก่อสร้างห้องจัดเก็บวัสดุอุปกรณ์โรงเรียนอนุบาลเทศบาลตำบลยี่หว้า	เพื่อให้มีห้องสำหรับจัดเก็บวัสดุอุปกรณ์โรงเรียนอนุบาลเทศบาลตำบลยี่หว้า	ก่อสร้างกันห้องเป็นห้องจัดเก็บวัสดุอุปกรณ์ ในโรงเรียนอนุบาลตำบลยี่หว้า จำนวน 1 แห่ง				100,000		ห้องที่ก่อสร้างแล้วเสร็จ	นักเรียนมีห้องสำหรับจัดเก็บวัสดุอุปกรณ์ มีประสิทธิภาพ	กองช่าง
39	ปรับปรุงสนามกีฬาโรงเรียนสันป่าตองเทศบาลตำบลยี่หว้า 1	เพื่อให้ลานกีฬาของโรงเรียนมีความพร้อมในการใช้ออกกำลังกายและกิจกรรมของโรงเรียน	ปรับปรุงสนามกีฬาโดยถมดิน ปลูกหญ้าโรงเรียนสันป่าตองเทศบาลตำบลยี่หว้า 1 จำนวน 1 แห่ง				200,000		สนามกีฬาที่ก่อสร้างแล้วเสร็จ	โรงเรียนมีสนามกีฬาที่พร้อมในการเล่นกีฬาและจัดกิจกรรม	กองช่าง
40	จัดซื้อที่ดินเพื่อสร้างสนามกีฬา หมู่ที่ 5	เพื่อใช้เป็นสถานที่สำหรับจัดทำสนามกีฬาบ้านอูเม็ง หมู่ที่ 5	ซื้อที่ดินขนาดพื้นที่ไม่น้อยกว่า 2 ไร่ จำนวน 1 แห่ง				4,000,000		จำนวนที่ดินที่จัดซื้อ	มีสถานที่สำหรับการจัดทำสนามกีฬาของหมู่บ้านได้	กองช่าง
41	ก่อสร้างอาคารสำนักงานเทศบาลตำบลยี่หว้า	เพื่อให้มีสำนักงานเทศบาลตำบลยี่หว้าสำหรับให้บริการประชาชน และเป็นสถานที่ปฏิบัติงานของผู้บริหาร สมาชิกสภา พนักงาน ลูกจ้าง	ก่อสร้างต่อเติมอาคารสำนักงานเทศบาลตำบลยี่หว้า จำนวน 1 หลัง				17,000,000		อาคารสำนักงานที่ก่อสร้างแล้วเสร็จ	ได้สำนักงานทด.ยี่หว้าที่มีความพร้อมและสามารถบริการประชาชนได้อย่างมีประสิทธิภาพ	กองช่าง
42	ก่อสร้างขยายสะพานข้ามคลองชลประทาน บ้านดอนตัน หมู่ที่ 12	เพื่อการคมนาคมสัญจรไปมาสะดวก รวดเร็ว ปลอดภัย	ก่อสร้างขยายสะพาน กว้าง 7 เมตร ยาว 10 เมตร จำนวน 1 แห่ง				1,230,000		สะพานที่ก่อสร้างแล้วเสร็จ	ประชาชนเดินทางได้สะดวก รวดเร็ว และปลอดภัย	กองช่าง
43	ก่อสร้างขยายสะพานข้ามคลองชลประทาน บ้านสันป่าตอง หมู่ที่ 1	เพื่อการคมนาคมสัญจรไปมาสะดวก รวดเร็ว ปลอดภัย	ก่อสร้างขยายสะพาน กว้าง 7 เมตร ยาว 10 เมตร จำนวน 1 แห่ง				1,230,000		สะพานที่ก่อสร้างแล้วเสร็จ	ประชาชนเดินทางได้สะดวก รวดเร็ว และปลอดภัย	กองช่าง
44	ปรับปรุง/ต่อเติมอาคารอเนกประสงค์ หมู่ที่ 14	เพื่อใช้เป็นสถานที่เก็บอุปกรณ์ประปาของหมู่บ้านและเป็นห้องประชุมของคณะกรรมการประปา	ก่อสร้างต่อเติมปรับปรุงอาคารอเนกประสงค์ ขนาดกว้าง 9.90 เมตร ยาว 10.00 เมตร จำนวน 1 หลัง				248,000		อาคารที่ปรับปรุงแล้วเสร็จ	มีอาคารสำหรับเก็บวัสดุอุปกรณ์ประปาและที่ประชุมกรรมการประปา	กองช่าง

ที่	โครงการ	วัตถุประสงค์	เป้าหมาย (ผลผลิตของโครงการ)	งบประมาณ					ตัวชี้วัด (KPI)	ผลที่คาดว่าจะได้รับ	หน่วยงาน รับผิดชอบ
				2561 (บาท)	2562 (บาท)	2563 (บาท)	2564 (บาท)	2565 (บาท)			
45	จัดสร้างบอร์ดประชาสัมพันธ์แบบ กระจกเลื่อนโรงเรียนอนุบาลเทศบาล ตำบลยุหว่า	เพื่อใช้ประชาสัมพันธ์งานกิจกรรม ของโรงเรียนอนุบาลเทศบาลตำบล ยุหว่า	จัดสร้างบอร์ดประชาสัมพันธ์บนเลื่อน ในโรงเรียนอนุบาลเทศบาลตำบลยุหว่า จำนวน 1 บอร์ด					100,000	บอร์ดประชาสัมพันธ์ ที่จัดทำแล้วเสร็จ	มีบอร์ดประชาสัมพันธ์ ของโรงเรียนอนุบาล เทศบาลตำบลยุหว่า	กองช่าง
46	จัดสร้างบอร์ดประชาสัมพันธ์แบบ กระจกเลื่อนโรงเรียนสันป่าตอง เทศบาลตำบลยุหว่า 1	เพื่อใช้ประชาสัมพันธ์งานกิจกรรม ของโรงเรียนสันป่าตองเทศบาล ตำบลยุหว่า 1	จัดสร้างบอร์ดประชาสัมพันธ์บนเลื่อน ในโรงเรียนสันป่าตองเทศบาลตำบลยุหว่า จำนวน 1 บอร์ด					100,000	บอร์ดประชาสัมพันธ์ ที่จัดทำแล้วเสร็จ	มีบอร์ดประชาสัมพันธ์ ของโรงเรียนสันป่าตอง เทศบาลตำบลยุหว่า 1	กองช่าง
47	ก่อสร้างสวนสุขภาพ สนามเด็กเล่น หมู่ที่ 6	เพื่อให้หมู่บ้านมีสวนสุขภาพ และ สนามเด็กเล่น สำหรับให้ประชาชน ได้ออกกำลังกายและพักผ่อน	ก่อสร้างสวนสุขภาพหรือสนามเด็กเล่น บ้านหนองบึง หมู่ที่ 6 จำนวน 1 แห่ง					200,000	สวนสุขภาพที่ก่อสร้าง แล้วเสร็จ	ประชาชนมีสถานที่พักผ่อน และออกกำลังกาย	กองช่าง
48	ก่อสร้างรั้วรอบสนามกีฬา และสร้าง ตาข่ายกันสนามกีฬา หมู่ที่ 13	เพื่อป้องกันและรักษาความปลอดภัย ด้านทรัพย์สินภายในสนามกีฬา	ก่อสร้างรั้วรอบสนามกีฬา และสร้างตาข่ายกันสนามกีฬา ขนาดสูง 2.00 เมตร ยาว 250 เมตร					300,000	ระยะทางความยาว ของรั้วที่ก่อสร้าง แล้วเสร็จ	ภายในสนามกีฬา มีความ ปลอดภัย สามารถ ป้องกันทรัพย์สินได้	กองช่าง
49	ก่อสร้างแผงกันสนามกีฬา หมู่ที่ 4	เพื่อป้องกันลูกฟุตบอลไปกระทบกับ บ้านเรือนของประชาชน	ก่อสร้างแผงกันสนามกีฬา ขนาดสูง 8 เมตร ยาว 50 เมตร จำนวน 2 ด้าน					200,000	ขนาดแผงกันที่ ก่อสร้างแล้วเสร็จ	สามารถป้องกันลูกฟุตบอล ไม่ให้กระทบกับบ้านของ ประชาชน	กองช่าง
50	ก่อสร้างรั้วรอบสนามกีฬา หมู่ที่ 1	เพื่อป้องกันและรักษาความปลอดภัย ด้านทรัพย์สินภายในสนามกีฬา	ก่อสร้างรั้วรอบสนามกีฬา หมู่ที่ 1 ทิศเหนือ สูง 1.50 เมตร ยาว 83 เมตร ทิศตะวันออกสูง 1.50 เมตร ยาว 40 เมตร					400,000	ระยะทางความยาว ของรั้วที่ก่อสร้าง แล้วเสร็จ	ภายในสนามกีฬา มีความ ปลอดภัย สามารถ ป้องกันทรัพย์สินได้	กองช่าง
51	ปรับปรุงสภาพแวดล้อมของ โรงเรียนผู้สูงอายุตำบลยุหว่า	เพื่อให้โรงเรียนผู้สูงอายุมีสภาพ แวดล้อมที่ดี นักเรียนผู้สูงอายุ มีความสะดวกปลอดภัย	จัดทำทางลาดและราวจับ, ทำลิ้นแบบ นั่งราบ และปรับสภาพภูมิทัศน์ โรงเรียนผู้สูงอายุตำบลยุหว่า					100,000	สภาพแวดล้อม โรงเรียนผู้สูงอายุ ที่ปรับปรุงแล้วเสร็จ	ร.ร ผู้สูงอายุมีสภาพแวด ล้อมที่ดี มีความสะดวก และปลอดภัยยิ่งขึ้น	กองช่าง
52	ก่อสร้างอาคารเอนกประสงค์ หมู่ที่ 2	เพื่อให้หมู่บ้านมีสถานที่เก็บของ และใช้จัดกิจกรรมต่างๆ	ก่อสร้างอาคารเอนกประสงค์ ขนาดกว้าง 5 เมตร ยาว 8 เมตร จำนวน 1 หลัง					400,000	อาคารที่ก่อสร้าง แล้วเสร็จ	หมู่บ้านมีอาคารสำหรับ เก็บของของหมู่บ้าน	กองช่าง
53	ปรับปรุงที่อ่านหนังสือพิมพ์ หมู่ที่ 1	เพื่อใช้เป็นสถานที่อ่านหนังสือพิมพ์ ประจำหมู่บ้าน	ปรับปรุงที่อ่านหนังสือพิมพ์ หมู่ที่ 1 จำนวน 1 หลัง					200,000	อาคารที่อ่าน หนังสือพิมพ์ ที่ปรับปรุงแล้วเสร็จ	ที่อ่านหนังสือพิมพ์ มีความพร้อมในการ บริการประชาชน	กองช่าง

ที่	โครงการ	วัตถุประสงค์	เป้าหมาย (ผลผลิตของโครงการ)	งบประมาณ					ตัวชี้วัด (KPI)	ผลที่คาดว่าจะได้รับ	หน่วยงาน รับผิดชอบ
				2561 (บาท)	2562 (บาท)	2563 (บาท)	2564 (บาท)	2565 (บาท)			
54	ก่อสร้างแผงกันสนามกีฬา หมู่ที่ 8	เพื่อป้องกันลูกฟุตบอลไปกระทบกับบ้านเรือนของประชาชน	ก่อสร้างแผงกันสนามกีฬา ขนาดสูง 5 เมตร ยาว 50 เมตร จำนวน 2 ด้าน					150,000	ขนาดแผงกันที่ก่อสร้างแล้วเสร็จ	สามารถป้องกันลูกฟุตบอลไม่ให้กระทบกับบ้านของประชาชน	กองช่าง
55	ก่อสร้างรั้วรอบสนามกีฬา หมู่ที่ 12	เพื่อป้องกันและรักษาความปลอดภัยด้านทรัพย์สินภายในสนามกีฬา	ก่อสร้างรั้วรอบสนามกีฬา ขนาดสูง 2.00 เมตร ยาว 250 เมตร					500,000	ระยะทางความยาวของรั้วที่ก่อสร้างแล้วเสร็จ	ภายในสนามกีฬา มีความปลอดภัย สามารถป้องกันทรัพย์สินได้	กองช่าง
56	ก่อสร้างศาลาอเนกประสงค์ หมู่ที่ 9	เพื่อใช้เป็นอาคารที่สำหรับเก็บวัสดุเก็บอุปกรณ์ของใช้ของหมู่บ้าน	ก่อสร้างศาลาอเนกประสงค์หมู่บ้าน ขนาดกว้าง 4 เมตร ยาว 6 เมตร จำนวน 1 หลัง					400,000	อาคารที่ก่อสร้างแล้วเสร็จ	ประชาชนในหมู่บ้านมีที่เก็บวัสดุอุปกรณ์ของใช้ของหมู่บ้าน	กองช่าง
57	จัดซื้อที่ดิน หมู่ที่ 15	เพื่อใช้เป็นสถานที่สำหรับรองรับการก่อสร้างประปาของหมู่บ้าน	ซื้อที่ดินสาธารณะสำหรับการก่อสร้างประปาของหมู่บ้าน					600,000	จำนวนที่ดินที่จัดซื้อ	หมู่บ้านมีพื้นที่ในการก่อสร้างประปาหมู่บ้าน	กองช่าง
58	จัดซื้อที่ดิน หมู่ที่ 6	เพื่อใช้เป็นสถานที่สำหรับจัดเป็นสนามกีฬาของหมู่บ้าน ประชาชนได้มีสถานที่ออกกำลังกาย	ซื้อที่ดินสาธารณะของหมู่บ้าน เนื้อที่ประมาณ 3 ไร่					600,000	จำนวนที่ดินที่จัดซื้อ	หมู่บ้านมีพื้นที่ในการก่อสร้างสนามกีฬาของหมู่บ้าน	กองช่าง สำนักปลัด
59	ก่อสร้างเมรุแบบมาตรฐาน หมู่ที่ 5	เพื่อใช้ประกอบพิธีฌาปนกิจศพ ให้มีความสะดวก ปลอดภัยและเป็นระเบียบเรียบร้อย	ก่อสร้างเมรุแบบมาตรฐาน สุสานบ้านบ้านดง หมู่ที่ 11 ตำบลบ้านแม จำนวน 1 แห่ง				1,200,000		จำนวนเมรุที่ก่อสร้างแล้วเสร็จ	ประชาชนในหมู่บ้านมีเมรุที่ได้มาตรฐานในการประกอบพิธี	กองช่าง
60	ก่อสร้างเมรุแบบมาตรฐาน หมู่ที่ 11	เพื่อใช้ประกอบพิธีฌาปนกิจศพ ให้มีความสะดวก ปลอดภัยและเป็นระเบียบเรียบร้อย	ก่อสร้างเมรุแบบมาตรฐาน สุสานบ้านศาลา หมู่ที่ 11 จำนวน 1 แห่ง					1,200,000	จำนวนเมรุที่ก่อสร้างแล้วเสร็จ	ประชาชนในหมู่บ้านมีเมรุที่ได้มาตรฐานในการประกอบพิธี	กองช่าง
61	ก่อสร้างเมรุแบบมาตรฐาน หมู่ที่ 6	เพื่อใช้ประกอบพิธีฌาปนกิจศพ ให้มีความสะดวก ปลอดภัยและเป็นระเบียบเรียบร้อย	ก่อสร้างเมรุแบบมาตรฐาน สุสานบ้านหนองบึง หมู่ที่ 6 จำนวน 1 แห่ง					1,200,000	จำนวนเมรุที่ก่อสร้างแล้วเสร็จ	ประชาชนในหมู่บ้านมีเมรุที่ได้มาตรฐานในการประกอบพิธี	กองช่าง
62	ก่อสร้างเมรุแบบมาตรฐาน หมู่ที่ 13	เพื่อใช้ประกอบพิธีฌาปนกิจศพ ให้มีความสะดวก ปลอดภัยและเป็นระเบียบเรียบร้อย	ก่อสร้างเมรุแบบมาตรฐาน สุสานบ้านหนองพันเงิน หมู่ที่ 13 จำนวน 1 แห่ง					1,200,000	จำนวนเมรุที่ก่อสร้างแล้วเสร็จ	ประชาชนในหมู่บ้านมีเมรุที่ได้มาตรฐานในการประกอบพิธี	กองช่าง

รายละเอียดโครงการพัฒนา

แผนพัฒนาท้องถิ่น (พ.ศ.2561 - 2565)

เทศบาลตำบลยุหว่า อำเภอสันป่าตอง จังหวัดเชียงใหม่

ก. ยุทธศาสตร์จังหวัดที่ 1 การสร้างความมั่นคงอย่างยั่งยืนตามแนวทางเศรษฐกิจพอเพียง

ข. ยุทธศาสตร์การพัฒนาของ อปท. ในเขตจังหวัดที่ 2 ยุทธศาสตร์การพัฒนาเศรษฐกิจตามแนวทางปรัชญาเศรษฐกิจพอเพียง

ค. ยุทธศาสตร์การพัฒนาของเทศบาลตำบลยุหว่า ยุทธศาสตร์ที่ 2. ยุทธศาสตร์พัฒนาด้านเศรษฐกิจ

2.1 แผนงานสร้างความเข้มแข็งของชุมชน

ที่	โครงการ	วัตถุประสงค์	เป้าหมาย (ผลผลิตของโครงการ)	งบประมาณ					ตัวชี้วัด (KPI)	ผลที่คาดว่าจะได้รับ	หน่วยงาน รับผิดชอบ
				2561 (บาท)	2562 (บาท)	2563 (บาท)	2564 (บาท)	2565 (บาท)			
1	โครงการบริหารจัดการน้ำตามแนวปรัชญาเศรษฐกิจพอเพียง "ธนาคารน้ำใต้ดิน"	เพื่อน้อมนำศาสตร์พระราชามาใช้ประโยชน์ในการจัดการน้ำและดินเพื่อลดปัญหาภัยแล้งและอุทกภัยในพื้นที่	จัดทำธนาคารน้ำใต้ดิน โดยการขุดเจาะบ่อ/สระ เพื่อกักเก็บน้ำและรองรับน้ำ จำนวน 2 แห่ง	10,000	10,000	15,000	20,000	50,000	จำนวนบ่อ/สระที่ขุดเจาะ	ได้ธนาคารน้ำใต้ดิน และสามารถแก้ปัญหาภัยแล้งและอุทกภัยในพื้นที่เทศบาลตำบลยุหว่าได้	สำนักปลัด
2	โครงการอนุรักษ์พันธุกรรมพืชอันเนื่องมาจากพระราชดำริสมเด็จพระเทพรัตนราชสุดาฯ สยามบรมราชกุมารี	เพื่อเป็นการอนุรักษ์และจัดทำข้อมูลพันธุกรรมของพืชและการปลูกพืชรักษาพันธุ์พืช	จัดกิจกรรมเก็บข้อมูลพันธุ์พืช การปลูกพันธุ์พืช และการอนุรักษ์ และใช้พันธุ์พืชในเขตเทศบาลตำบลยุหว่า	10,000	10,000	10,000	10,000	20,000	จำนวนประชาชนที่เข้าร่วมโครงการ	ประชาชนได้มีการอนุรักษ์ การปลูกพืช การใช้ประโยชน์จากพืชและมีข้อมูลพันธุ์พืชในเขตพื้นที่เทศบาลตำบลยุหว่า	สำนักปลัด
3	โครงการส่งเสริมและสนับสนุนอาชีพให้กับกลุ่มสตรีแม่บ้าน	เพื่อส่งเสริมการเรียนรู้ในการประกอบอาชีพให้กับสตรีแม่บ้านและประชาชน ในเขตตำบลยุหว่า	จัดฝึกอบรมส่งเสริมอาชีพให้กับสตรีแม่บ้านและประชาชนตำบลยุหว่า จำนวน 50 คน/ปี	20,000	20,000	20,000	20,000	20,000	จำนวนผู้เข้ารับการฝึกอบรม	กลุ่มสตรีและประชาชน มีความรู้ในด้านอาชีพ และสามารถนำไปใช้ในการประกอบอาชีพได้	สำนักปลัด
4	อุดหนุนการจัดแสดงและจำหน่ายสินค้า OTOP ในงานไม้ดอกไม้ประดับจังหวัดเชียงใหม่	เพื่ออุดหนุนการจัดงานแสดงสินค้าและจำหน่ายสินค้า OTOP ของอำเภอสันป่าตอง	อุดหนุนการจัดแสดงและจำหน่ายสินค้า OTOP ในงานไม้ดอกไม้ประดับให้กับสมง.พัฒนาชุมชน	5,000	5,000	5,000	5,000	5,000	มีช่องทางในการประชาสัมพันธ์สินค้า OTOP	มีร้านจัดแสดงและจำหน่ายสินค้า ทำให้ผู้ประกอบการ/ผู้ผลิต มีรายได้เพิ่มขึ้น	สำนักงานพัฒนาชุมชนจ.เชียงใหม่

ที่	โครงการ	วัตถุประสงค์	เป้าหมาย (ผลผลิตของโครงการ)	งบประมาณและที่มา					ตัวชี้วัด (KPI)	ผลที่คาดว่าจะได้รับ	หน่วยงาน รับผิดชอบ
				2561 (บาท)	2562 (บาท)	2563 (บาท)	2564 (บาท)	2565 (บาท)			
5	อุดหนุนการจัดแสดงและจำหน่ายสินค้า OTOPT ในงานฤดูหนาว และงาน OTOPT ของดีเมืองเชียงใหม่	เพื่ออุดหนุนการจัดงานสินค้าและจำหน่ายสินค้า OTOPT ของอำเภอสันป่าตอง	อุดหนุนการจัดแสดงและจำหน่ายสินค้า OTOPT ในงานฤดูหนาวให้กับสнг.พัฒนาชุมชน	5,000	5,000	5,000	5,000	5,000	มีช่องทางในการประชาสัมพันธ์สินค้า OTOPT	มีร้านจัดแสดงและจำหน่ายสินค้า ทำให้ผู้ประกอบการ/ผู้ผลิต มีรายได้เพิ่มขึ้น	สำนักงานพัฒนาชุมชนจ.เชียงใหม่
6	โครงการสนับสนุนศูนย์เรียนรู้เศรษฐกิจชุมชนเชิงคุณธรรมประจำตำบลยุหว่า	เพื่อให้ศูนย์เรียนรู้เศรษฐกิจชุมชนของทต.ยุหว่า และเป็นศูนย์ประชาสัมพันธ์ด้านการท่องเที่ยว	ส่งเสริม สนับสนุนการจัดกิจกรรมและการดำเนินงานของศูนย์เรียนรู้เศรษฐกิจชุมชนเชิงคุณธรรม		20,000	20,000	20,000	20,000	จำนวนสินค้าและนักท่องเที่ยว	เป็นแหล่งเรียนรู้ด้านเศรษฐกิจชุมชนของเทศบาลตำบลยุหว่า และการท่องเที่ยวของตำบลยุหว่า	สำนักปลัด
7	โครงการส่งเสริมการเรียนรู้เศรษฐกิจพอเพียงหมู่บ้าน	เพื่อส่งเสริมสนับสนุนการดำเนินกิจกรรมหมู่บ้านเศรษฐกิจพอเพียงและมีการจัดทำบัญชีครัวเรือน	ส่งเสริมสนับสนุนประชาชนได้ดำเนินชีวิตตามปรัชญาพอเพียงและส่งเสริมการจัดทำบัญชีครัวเรือน		75,000	80,000	85,000	85,000	จำนวนประชาชนที่เข้าร่วมกิจกรรม	ประชาชนทุกหมู่บ้านได้ดำเนินชีวิตแบบเศรษฐกิจพอเพียงสามารถลดรายจ่าย เพิ่มรายได้	สำนักปลัด
8	โครงการจัดกิจกรรมหัตถกรรมของดีตำบลยุหว่า	เพื่อจัดกิจกรรมแสดงผลงานด้านหัตถกรรมของดีตำบลยุหว่า	จัดกิจกรรมแสดงสินค้าและจำหน่ายสินค้าหัตถกรรมของดีตำบลยุหว่า				100,000	100,000	จำนวนผู้เข้าร่วมกิจกรรม	สามารถประชาสัมพันธ์ผลิตภัณฑ์สินค้าหัตถกรรมของดีของตำบลยุหว่า ให้เป็นที่รู้จักโดยทั่วไป	สำนักปลัด
9	โครงการจัดเวทีเรียนรู้การบริหารจัดการหมู่บ้าน(คุ้มบ้าน)ตามแนวทางเศรษฐกิจพอเพียง	เพื่อขับเคลื่อนให้ประชาชนดำเนินชีวิตตามแนวทางปรัชญาเศรษฐกิจพอเพียงและการจัดการแบบคุ้มบ้าน	จัดเวทีเรียนรู้ การบริหารจัดการหมู่บ้าน(คุ้มบ้าน)และการดำเนินชีวิตตามปรัชญาเศรษฐกิจพอเพียง			30,000	30,000	30,000	จำนวนผู้เข้าร่วมจัดเวทีเรียนรู้	หมู่บ้านมีการบริหารจัดการแบบคุ้มบ้านและมีการดำเนินชีวิตตามปรัชญาเศรษฐกิจพอเพียงได้	สำนักปลัด
10	โครงการจัดตลาดนัดถนนคนเดิน	เพื่อให้มีตลาดถนนคนเดินเป็นแหล่งจำหน่ายสินค้า และสร้างรายได้ให้กับประชาชนในพื้นที่	จัดกิจกรรมตลาดนัดถนนคนเดินและส่งเสริมให้มีตลาดสำหรับจำหน่ายสินค้าของประชาชน				100,000	100,000	จำนวนประชาชนที่เข้าร่วมตลาดนัดถนนคนเดิน	มีแหล่งจำหน่ายสินค้าของชุมชน และสามารถสร้างรายได้ให้กับประชาชนให้มีรายได้เพิ่มขึ้น	สำนักปลัดเทศบาล
11	โครงการจัดตั้งตลาดชุมชนในหมู่บ้าน	เพื่อให้เกิดการแลกเปลี่ยนสินค้าและซื้อขายสินค้าด้านการเกษตรและผลิตภัณฑ์ต่าง ๆ ของหมู่บ้าน	จัดตั้งตลาดชุมชนขึ้นในหมู่บ้านในเขตเทศบาลตำบลยุหว่า				50,000	50,000	จำนวนตลาดที่จัดตั้ง	มีแหล่งซื้อขายแลกเปลี่ยนสินค้าเกิดขึ้นในหมู่บ้าน ประชาชนมีอาชีพและรายได้เพิ่มขึ้น	สำนักปลัด

รายละเอียดโครงการพัฒนา
แผนพัฒนาท้องถิ่น (พ.ศ.2561 - 2565)
เทศบาลตำบลยุหว่า อำเภอสันป่าตอง จังหวัดเชียงใหม่

- ก. ยุทธศาสตร์จังหวัดที่ 1 การสร้างความมั่นคงอย่างยั่งยืนตามแนวทางเศรษฐกิจพอเพียง
- ข. ยุทธศาสตร์การพัฒนาของ อปท. ในเขตจังหวัดที่ 2 ยุทธศาสตร์การพัฒนาเศรษฐกิจตามแนวทางปรัชญาเศรษฐกิจพอเพียง
- ค. ยุทธศาสตร์การพัฒนาของเทศบาลตำบลยุหว่า ยุทธศาสตร์ที่ 2. ยุทธศาสตร์พัฒนาด้านเศรษฐกิจ

2.2 แผนงานการเกษตร

ที่	โครงการ	วัตถุประสงค์	เป้าหมาย (ผลผลิตของโครงการ)	งบประมาณ					ตัวชี้วัด (KPI)	ผลที่คาดว่าจะได้รับ	หน่วยงาน รับผิดชอบ
				2561 (บาท)	2562 (บาท)	2563 (บาท)	2564 (บาท)	2565 (บาท)			
1	โครงการเพิ่มประสิทธิภาพการบริหารจัดการศูนย์บริการและถ่ายทอดเทคโนโลยีการเกษตรตำบลยุหว่า	เพื่อสนับสนุนการบริหารจัดการของศูนย์ถ่ายทอดเทคโนโลยีการเกษตรตำบลยุหว่า ให้สามารถบริการด้านความรู้แก่เกษตรกรในตำบลยุหว่า	จัดกิจกรรมส่งเสริมให้ความรู้แก่เกษตรกร และประชาชนทั่วไป ของศูนย์ถ่ายทอดเทคโนโลยีการเกษตรตำบลยุหว่า จำนวน 1 ศูนย์	10,000	10,000	10,000	10,000	10,000	จำนวนประชาชนผู้เข้าร่วมกิจกรรม	ศูนย์ถ่ายทอดเทคโนโลยีการเกษตรตำบลยุหว่า มีการดำเนินงานที่ให้บริการด้านความรู้แก่เกษตรกรตำบลยุหว่าได้อย่างขึ้น	สำนักปลัด
2	โครงการส่งเสริมศูนย์เรียนรู้เศรษฐกิจพอเพียงตำบลยุหว่า	เพื่อส่งเสริมสนับสนุนให้ศูนย์เรียนรู้เศรษฐกิจพอเพียงตำบลยุหว่า มีการดำเนินงานอย่างต่อเนื่องและมีประสิทธิภาพ	สนับสนุนการดำเนินงานของศูนย์เรียนรู้เศรษฐกิจพอเพียงตำบลยุหว่า ให้มีกิจกรรมอย่างต่อเนื่องทั้งปี	50,000	50,000	50,000	50,000	50,000	จำนวนผู้เข้าร่วมเรียนรู้ในศูนย์	ศูนย์เรียนรู้เศรษฐกิจพอเพียง มีการดำเนินงานที่มีประสิทธิภาพ มีกิจกรรมอย่างต่อเนื่อง สามารถเป็นสถานที่เรียนรู้แก่เกษตรกรได้	สำนักปลัด
3	โครงการส่งเสริมการผลิตพืชอินทรีย์	เพื่อส่งเสริมให้เกษตรกร ใช้สารอินทรีย์ทดแทนการใช้สารเคมี ลดการเผาเศษวัสดุในพื้นที่ตำบลยุหว่า	จัดอบรมกลุ่มเกษตรกรและประชาชนผู้สนใจในพื้นที่เทศบาลตำบลยุหว่า ในการผลิตพืชผักปลอดสารพิษ และการปรับปรุงดินด้วยปุ๋ยพืชสด	10,000	10,000	10,000	10,000	10,000	จำนวนผู้เข้ารับการอบรม	เกษตรกรได้เรียนรู้ถึงการผลิตพืชอินทรีย์และเกษตรกรมีการรวมกลุ่มผลิตพืชอินทรีย์และลดการใช้สารเคมี ลดค่าใช้จ่าย	สำนักปลัด

ที่	โครงการ	วัตถุประสงค์	เป้าหมาย (ผลผลิตของโครงการ)	งบประมาณ					ตัวชี้วัด (KPI)	ผลที่คาดว่าจะได้รับ	หน่วยงาน รับผิดชอบ
				2561 (บาท)	2562 (บาท)	2563 (บาท)	2564 (บาท)	2565 (บาท)			
4	โครงการเพิ่มประสิทธิภาพคณะกรรมการศูนย์บริการและถ่ายทอดเทคโนโลยีการเกษตร คณะกรรมการศูนย์การเรียนรู้เศรษฐกิจพอเพียง อาสาสมัครเกษตรหมู่บ้าน และอาสาสมัครเกษตรตำบล	เพื่อเพิ่มประสิทธิภาพคณะกรรมการศูนย์ถ่ายทอดเทคโนโลยีการเกษตร ศูนย์เรียนรู้เศรษฐกิจพอเพียง เกษตรหมู่บ้าน และอาสาสมัครเกษตรตำบล	จัดฝึกอบรมและส่งเสริมการดำเนินงานคณะกรรมการศูนย์บริการและถ่ายทอดเทคโนโลยีการเกษตร ศูนย์เรียนรู้เศรษฐกิจพอเพียงตำบล และอาสาสมัครเกษตรตำบล			145,000	145,000	145,000	จำนวนผู้เข้ารับการอบรม	อาสาสมัครเกษตรตำบลยุหว่า มีความรู้และความพร้อมในการปฏิบัติงาน	สำนักปลัด
5	โครงการช่วยเหลือเกษตรกรผู้ปลูกพืชดูแล	เพื่อช่วยเหลือเกษตรกรในตำบลยุหว่าให้ประกอบอาชีพเกษตรได้ในช่วงฤดูแล้ง	สนับสนุนเชื้อเพลิงและค่าดำเนินการสูบน้ำแก่เกษตรกรผู้ประสบภัยแล้งซ่อมแซมและสร้างภาชนะกักเก็บน้ำ	20,000	20,000	20,000	20,000	20,000	จำนวนเกษตรกรที่ได้รับการช่วยเหลือ	เกษตรกรสามารถทำการเกษตรได้ในช่วงฤดูแล้ง	สำนักปลัด
6	โครงการส่งเสริมสนับสนุนการทำปุ๋ยจากเศษวัสดุเหลือใช้	เพื่อลดรายจ่ายจากการใช้ปุ๋ยเคมี ปลอดภัยต่อคน สัตว์ และสิ่งแวดล้อม และลดวัสดุเหลือใช้ต่าง ๆ ในหมู่บ้าน	จัดอบรมเกษตรกรและประชาชนในเขตเทศบาลตำบลยุหว่าทุกหมู่บ้าน ในการจัดทำปุ๋ยจากเศษวัสดุเหลือใช้			20,000	20,000	20,000	จำนวนเกษตรกรและประชาชนที่เข้ารับการอบรม	ประชาชนและเกษตรกรมีความรู้ในการทำปุ๋ยจากเศษวัสดุเหลือใช้ ลดรายจ่าย ลดขยะในหมู่บ้าน	สำนักปลัด
7	อุดหนุนการจัดงานวันข้าวเหนียวสันป่าตอง	เพื่ออุดหนุนการจัดงานวันข้าวเหนียวสันป่าตองให้แก่สำนักงานเกษตรอำเภอสันป่าตอง	อุดหนุนการจัดกิจกรรมงานวันข้าวเหนียวอำเภอสันป่าตอง			30,000	30,000	30,000	จำนวนประชาชนที่เข้าร่วมงานวันข้าวเหนียว	ได้เผยแพร่ประชาสัมพันธ์พันธุ์ข้าวเหนียวของอำเภอสันป่าตองให้เป็นที่รู้จัก	สำนักงานเกษตรอำเภอสันป่าตอง
8	โครงการบริหารจัดการน้ำตามแนวทางเศรษฐกิจพอเพียง"ธนาคารน้ำใต้ดิน"	เพื่อน้อมนำศาสตร์พระราชามาใช้ประโยชน์ในการจัดการน้ำและดิน เพื่อลดปัญหาภัยแล้งและอุทกภัยในพื้นที่	จัดทำธนาคารน้ำใต้ดิน โดยการขุดเจาะบ่อ/สระ เพื่อกักเก็บน้ำและรองรับน้ำ จำนวน 2 แห่ง			15,000	20,000	50,000	จำนวนบ่อ/สระที่ขุดเจาะ	ได้ธนาคารน้ำใต้ดิน	สำนักปลัด

ที่	โครงการ	วัตถุประสงค์	เป้าหมาย (ผลผลิตของโครงการ)	งบประมาณ					ตัวชี้วัด (KPI)	ผลที่คาดว่าจะได้รับ	หน่วยงาน รับผิดชอบ
				2561 (บาท)	2562 (บาท)	2563 (บาท)	2564 (บาท)	2565 (บาท)			
9	โครงการขับเคลื่อนการดำเนินงาน ตลาดประชารัฐ	เพื่อเพิ่มช่องทางการจำหน่ายสินค้า ให้แก่ ผู้ประกอบการ เกษตรกร ผู้ผลิตสินค้าชุมชน/OTOP	จัดกิจกรรมตลาดประชารัฐ ให้กับ ผู้ประกอบการ เกษตรกร ผู้ผลิตสินค้าชุมชน/OTOP				20,000	20,000	จำนวนผู้ประกอบการ เกษตรกร และ ผู้ผลิตสินค้าชุมชน ที่เข้าร่วมกิจกรรม	ผู้ประกอบการ เกษตรกร ผู้ผลิตสินค้าชุมชน มีตลาดในการจำหน่าย สินค้าได้อย่างต่อเนื่อง	อำเภอ สันป่าตอง

รายละเอียดโครงการพัฒนา

แผนพัฒนาท้องถิ่น (พ.ศ.2561 - 2565)

เทศบาลตำบลยุหว่า อำเภอสันป่าตอง จังหวัดเชียงใหม่

ก. ยุทธศาสตร์จังหวัดที่ 4 การสร้างความมั่นคง ปลอดภัย และความสงบสุขของประชาชน

ข. ยุทธศาสตร์การพัฒนาของ อปท. ในเขตจังหวัด ที่ 6 ยุทธศาสตร์การป้องกัน บรรเทาสาธารณภัย และการรักษาความเป็นระเบียบเรียบร้อยในชุมชน

ค. ยุทธศาสตร์การพัฒนาของเทศบาลตำบลยุหว่า ยุทธศาสตร์ที่ 3. ยุทธศาสตร์การพัฒนาด้านสังคม

3.1 แผนงานรักษาความสงบภายใน

ที่	โครงการ	วัตถุประสงค์	เป้าหมาย (ผลผลิตของโครงการ)	งบประมาณและที่มา					ตัวชี้วัด (KPI)	ผลที่คาดว่าจะได้รับ	หน่วยงาน รับผิดชอบ
				2561 (บาท)	2562 (บาท)	2563 (บาท)	2564 (บาท)	2565 (บาท)			
1	โครงการป้องกันและลดอุบัติเหตุทางถนนในช่วงเทศกาลปีใหม่และเทศกาลสงกรานต์	เพื่อรณรงค์ป้องกันอุบัติเหตุในช่วงเทศกาลปีใหม่และสงกรานต์	ออกรณรงค์และร่วมปฏิบัติงานออกตรวจจุดบริการประชาชนในช่วงเทศกาลปีใหม่และสงกรานต์	35,000	35,000	35,000	35,000	35,000	จำนวนอุบัติเหตุลดลง	ประชาชนมีจิตสำนึกในการขับขี่ยานพาหนะและสามารถลดอุบัติเหตุในช่วงเทศกาลได้	สำนักปลัด
2	โครงการซ้อมแผนป้องกันและบรรเทาสาธารณภัยในชุมชน	เพื่อฝึกสมรรถภาพและเสริมสร้างความรู้ในการป้องกันและบรรเทาสาธารณภัยให้กับบุคลากรในหน่วยงาน	จัดอบรมและซักซ้อมแผนป้องกันและบรรเทาสาธารณภัยต่างๆให้กับบุคลากรในเทศบาลตำบลยุหว่า	20,000	20,000	20,000	20,000	20,000	จำนวนผู้เข้ารับการอบรมมีความเข้าใจที่เพิ่มขึ้น	บุคลากรในหน่วยงาน ทต.ยุหว่า มีความรู้และมีความพร้อมในการรับสถานการณ์ภัยพิบัติที่เกิดขึ้นได้	สำนักปลัด
3	โครงการฝึกอบรมอาสาสมัครป้องกันภัยฝ่ายพลเรือน	เพื่อเพิ่มประสิทธิภาพของสมาชิก อปพร. ในหมู่บ้าน และเพิ่มจำนวนสมาชิก อปพร. ของตำบลยุหว่า	จัดฝึกอบรม ให้กับ อปพร.เพิ่มเติม พร้อมจัดซื้อชุดเครื่องแบบ	10,000	10,000	10,000	10,000	10,000	จำนวน อปพร. ที่เข้ารับการอบรม	อปพร. ในตำบลมีจำนวนเพิ่มขึ้น จำนวนร้อยละ 2 ของจำนวนประชากรและมีประสิทธิภาพ	สำนักปลัด
4	โครงการสนับสนุนกิจการ อปพร.	เพื่อเพิ่มประสิทธิภาพให้กับสมาชิกอาสาสมัครป้องกันภัยฝ่ายพลเรือนตำบลยุหว่า	เพื่อสร้างความพร้อมให้กับ อปพร. ใน การปฏิบัติหน้าที่ได้อย่างรวดเร็วและมีประสิทธิภาพ	20,000	20,000	20,000	20,000	20,000	จำนวน อปพร. มีประสิทธิภาพเพิ่มขึ้น	สมาชิก อปพร. ปฏิบัติงานได้อย่างมีประสิทธิภาพ และรวดเร็ว	สำนักปลัด
5	โครงการอบรมสร้างเครือข่ายป้องกันและปราบปรามการทุจริต	เพื่อให้เครือข่ายได้มีความรู้ความเข้าใจในการป้องกันการทุจริตต่าง ๆ และมีมาตรการระงับการทุจริต	จัดอบรมพนักงาน เจ้าหน้าที่ คณะกรรมการตามระเบียบพัสดุ ประชาชนในพื้นที่	10,000	10,000	10,000	10,000	10,000	จำนวนผู้เข้ารับการอบรม	ผู้เข้ารับการอบรมมีความรู้ความเข้าใจในการป้องกันการทุจริตได้	สำนักปลัด

ที่	โครงการ	วัตถุประสงค์	เป้าหมาย (ผลผลิตของโครงการ)	งบประมาณและที่มา					ตัวชี้วัด (KPI)	ผลที่คาดว่าจะได้รับ	หน่วยงาน รับผิดชอบ
				2561 (บาท)	2562 (บาท)	2563 (บาท)	2564 (บาท)	2565 (บาท)			
6	โครงการเฝ้าระวังสาธารณสุข ประจำศูนย์อพพร. ตำบลยู่หว่า	เพื่อเฝ้าระวังและช่วยเหลือ ผู้ประสบภัยต่าง ๆ ที่เกิดขึ้นใน ตำบลยู่หว่าและตำบลใกล้เคียง	จัดเฝ้าระวังภัยในศูนย์ อพพร.ต.ยู่หว่า การแจ้งข่าวสารของทางราชการต่างๆ ทางวิทยุสื่อสาร	200,000	200,000	200,000	200,000	200,000	อพพร.ปฏิบัติ งานได้รวดเร็ว ขึ้น	ศูนย์ อพพร.ตำบลยู่หว่า มี ความพร้อมในการเฝ้าระวังภัย และเหตุต่าง ๆ ได้ตลอดเวลา	สำนักปลัด
7	โครงการติดตั้งกล่องวงจรปิด	เพื่อป้องกันและรักษาความปลอดภัย ในชีวิตและทรัพย์สินของประชาชน และโรงเรียน/นักเรียน	ติดตั้งกล่องวงจรปิด บริเวณหมู่บ้าน, โรงเรียน,สถานที่ท่องเที่ยว บริเวณ ทางแยกและสถานที่สำคัญต่าง ๆ และ จุดเสี่ยงต่าง ๆ ในเขตเทศบาลตำบลยู่หว่า	80,000	500,000	499,750	1,000,000	1,000,000	จำนวน กล่องวงจรปิด ที่ติดตั้ง	ประชาชน/นักเรียนได้รับความ ปลอดภัยในชีวิตและทรัพย์สิน มากขึ้น	กองการศึกษา สำนักปลัด
8	โครงการจัดงานวัน อพพร.	เพื่อเพิ่มประสิทธิภาพของ อพพร. เพื่อสร้างขวัญและกำลังใจ พร้อมทั้ง สร้างความปลอดภัยให้กับ อพพร.	จัดกิจกรรมวัน อพพร. มอบรางวัล อพพร. ดีเด่น ของเทศบาลตำบลยู่หว่า	20,000	20,000	20,000	20,000	20,000	จำนวน อพพร. ที่เข้าร่วม กิจกรรม	ศูนย์ อพพร.ตำบลยู่หว่า มี ความเข้มแข็ง สมาชิก อพพร. มีขวัญกำลังใจในการปฏิบัติงาน	สำนักปลัด
9	โครงการรณรงค์ป้องกันและ แก้ไขปัญหายาเสพติดใน ตำบลยู่หว่า	เพื่อป้องกันและแก้ไขปัญหายาเสพติด แพร่ระบาดของยาเสพติด ในเขต ตำบลยู่หว่าให้ลดลง	จัดกิจกรรมรณรงค์ และอบรมให้ ความรู้ในการป้องกันยาเสพติดให้กับ ประชาชน เยาวชน ในเขตต.ยู่หว่า	20,000	20,000	20,000	20,000	20,000	จำนวนผู้ใส่ ยาเสพติดลดลง	สามารถลดปัญหาการแพร่ ระบาดของยาเสพติดในชุมชน และโรงเรียนได้	กองสาธารณสุข
10	โครงการจัดทำแผนป้องกันและ ประชาสัมพันธ์เผยแพร่ความรู้ เกี่ยวกับสาธารณสุข	เพื่อให้การช่วยเหลือผู้ประสบภัย อย่างมีประสิทธิภาพ และประชาชน มีความรู้เรื่องการป้องกันสาธารณสุข	จัดทำแผนป้องกันภัยจัดทำสื่อประชา สัมพันธ์เพื่อให้ความรู้เกี่ยวกับการ ป้องกันสาธารณสุขภัยภัยกับประชาชน		30,000	30,000	30,000	30,000	จำนวนประชาชน ที่ได้รับข่าวสาร ประชาสัมพันธ์	ต.ยู่หว่า มีความพร้อมในการ รับสถานการณ์กรณีภัยภัย และ ประชาชนมีความรู้เรื่องป้องกันภัย	สำนักปลัด
11	อุดหนุนโครงการเฝ้าระวังปัญหา ยาเสพติดในหมู่บ้านในเขตเทศบาล ตำบลยู่หว่า	เพื่อป้องกันและแก้ไขปัญหายาเสพติด ในเขตเทศบาลตำบลยู่หว่า	ฝึกอบรมและออกตรวจเฝ้าระวังปัญหา ยาเสพติดในพื้นที่ของต.ยู่หว่า จำนวน 14 หมู่บ้าน	140,000	140,000	140,000	140,000	140,000	จำนวนการ แพร่ระบาด ยาเสพติดลดลง	ปัญหาการแพร่ระบาดของยาเสพติด ในเขตเทศบาลเทศบาลตำบลยู่หว่า ลดลง	คณะกรรมการ หมู่บ้านในเขต เทศบาลตำบลยู่หว่า
12	โครงการอบรมให้ความรู้การ ไกล่เกลี่ยข้อพิพาทและการจัดการ ความขัดแย้ง	เพื่อให้ผู้นำชุมชนและสมาชิกสภา มีความรู้การไกล่เกลี่ย ข้อพิพาทและ การจัดความขัดแย้งด้วยสันติวิธี	จัดอบรมผู้นำชุมชนและสมาชิกสภา เทศบาลตำบลยู่หว่า		15,000	15,000	15,000	15,000	จำนวนผู้เข้ารับ การอบรม	ผู้นำชุมชน และส.ท.ยู่หว่า เกิดทักษะและประสบการณ์ สามารถระงับข้อพิพาทที่เกิดขึ้น	สำนักปลัด
13	โครงการบริหารจัดการใช้ประโยชน์ ในที่ดินของรัฐที่มีการบุกรุก	เพื่อตรวจสอบและดำเนินการตาม นโยบายภาครัฐในการแก้ไขปัญหา ความยากจน	จัดรางวัลที่ดินของรัฐกรณีที่มีการ รุกรานหรือบุกรุกในเขตเทศบาลตำบล ยู่หว่า		20,000	20,000	20,000	20,000	จำนวนแปลง ที่ดินที่ได้ทำการ รางวัล	สามารถลดกรณีพิพาทเกี่ยวกับ การบุกรุกที่ดินและได้รางวัล ที่ดินที่มีการบุกรุกได้ชัดเจนขึ้น	สำนักปลัด

รายละเอียดโครงการพัฒนา

แผนพัฒนาท้องถิ่น (พ.ศ.2561 - 2565)

เทศบาลตำบลยุหว่า อำเภอสามป่าตอง จังหวัดเชียงใหม่

ก. ยุทธศาสตร์จังหวัดที่ 4 การสร้างความมั่นคง ปลอดภัย และความสงบสุขของประชาชน

ข. ยุทธศาสตร์การพัฒนาของ อปท. ในเขตจังหวัดที่ 5 ยุทธศาสตร์การพัฒนาการพัฒนาคูณภาพชีวิตของประชาชน

ค. ยุทธศาสตร์การพัฒนาของเทศบาลตำบลยุหว่า ยุทธศาสตร์ที่ 3. ยุทธศาสตร์พัฒนาด้านสังคม

3.2 แผนงานสร้างความเข้มแข็งของชุมชน

ที่	โครงการ	วัตถุประสงค์	เป้าหมาย (ผลผลิตของโครงการ)	งบประมาณและที่มา					ตัวชี้วัด (KPI)	ผลที่คาดว่าจะได้รับ	หน่วยงาน รับผิดชอบ
				2561 (บาท)	2562 (บาท)	2563 (บาท)	2564 (บาท)	2565 (บาท)			
1	โครงการส่งเสริมสนับสนุนศูนย์ ยุติธรรมชุมชนตำบลยุหว่า	เพื่อสนับสนุนการดำเนินกิจกรรมของ ศูนย์อาสาสมัครยุติธรรมชุมชนตำบลยุหว่า ให้มีความเข้มแข็งและต่อเนื่อง	ส่งเสริมและสนับสนุนการดำเนินงาน ของศูนย์ยุติธรรมชุมชนตำบลยุหว่า	10,000	10,000	20,000	20,000	20,000	จำนวนกิจกรรม ของศูนย์ยุติธรรม ของศูนย์ยุติธรรม	ศูนย์ยุติธรรมชุมชนมีการ ดำเนินงานที่เข้มแข็งต่อเนื่อง มี อาสาสมัครยุติธรรมชุมชนเพิ่ม	สำนักปลัด หน่วยงานอื่นๆ
2	โครงการส่งเสริมสนับสนุนกิจกรรม โรงเรียนผู้สูงอายุตำบลยุหว่า	เพื่อส่งเสริมแหล่งเรียนรู้ของผู้สูงอายุ และให้ผู้สูงอายุมีกิจกรรมร่วมกัน	จัดกิจกรรมประเพณีบุญเป็ง, วันพ่อ ,รดน้ำตักหัว, วันไหว้ครู, วันแม่ และ กิจกรรมประชาสัมพันธ์โรงเรียน	50,000	50,000	50,000	50,000	50,000	จำนวนนักเรียน โรงเรียนผู้สูงอายุ	โรงเรียนผู้สูงอายุได้รับการ สนับสนุนให้เป็นแหล่งเรียนรู้ และมีกิจกรรมร่วมกัน	สำนักปลัด
3	โครงการส่งเสริมและพัฒนาสตรี เทศบาลตำบลยุหว่า	เพื่อเสริมสร้างความเข้มแข็งของกลุ่ม สตรีแม่บ้านตำบลยุหว่า	จัดอบรมและส่งเสริมกิจกรรมของ ของกลุ่มสตรีแม่บ้านเทศบาลตำบลยุหว่า	30,000	30,000	30,000	30,000	30,000	จำนวนสตรีผู้ เข้าร่วมกิจกรรม	สตรีมีความเข้มแข็ง มีความ สามัคคีในหมู่คณะ	กลุ่มสตรี แม่บ้าน
4	โครงการขับเคลื่อนการดำเนินงาน กิจกรรมชมรมผู้สูงอายุตำบลยุหว่า	เพื่อสนับสนุนการสร้างเครือข่ายของ ชมรมผู้สูงอายุ สร้างความสามัคคี ในหมู่คณะ	ฝึกอบรมเพิ่มประสิทธิภาพชมรม ผู้สูงอายุพร้อมศึกษาดูงาน	30,000	30,000	30,000	45,000	45,000	จำนวนผู้สูงอายุ เข้าร่วมการ อบรม	ชมรมผู้สูงอายุมีส่วนร่วมใน การสร้างเครือข่าย และสร้าง ความสามัคคีในหมู่คณะ	ชมรม ผู้สูงอายุ
5	โครงการช่วยเหลือประชาชน ในด้าน สาธารณสุข ด้านส่งเสริมคุณภาพชีวิต ด้านป้องกันและควบคุมโรคติดต่อ (ศูนย์ช่วยเหลือประชาชนตำบลยุหว่า)	เพื่อช่วยเหลือประชาชนที่ประสบ สาธารณสุขภัยต่าง ๆ การพัฒนาและ ส่งเสริมคุณภาพชีวิตและการป้องกัน และควบคุมโรคติดต่อ	ประชาชนผู้ได้รับผลกระทบจาก สาธารณสุขภัยต่างๆและกลุ่มผู้ด้อยโอกาส ในเขตเทศบาลตำบลยุหว่า จำนวน 14 หมู่บ้าน	200,000	200,000	200,000	200,000	200,000	จำนวนผู้ได้รับการ ช่วยเหลือ	สามารถช่วยเหลือ ประชาชนที่ประสบภัย และขาดโอกาสต่าง ๆ ใน เขตเทศบาลตำบลยุหว่าได้	สำนักปลัด
6	โครงการสร้างเสริมศักยภาพและการ มีส่วนร่วมในการพัฒนาท้องถิ่นของ สตรีตำบลยุหว่า	เพื่อเพิ่มศักยภาพภาวะการเป็นผู้เ้า และการปฏิบัติงานของกลุ่มสตรี แม่บ้าน	ฝึกอบรมเพิ่มศักยภาพ ของผู้นำสตรี ในเขตเทศบาลตำบลยุหว่า พร้อมศึกษาดูงาน จำนวน 45 คน				220,000	220,000	จำนวนผู้เข้าร่วม การอบรม	กลุ่มสตรีแม่บ้านมีภาวะความเป็น ผู้นำ และสร้างบทบาทของสตรี ในตำบล	สำนักปลัด สตรีแม่บ้าน

ที่	โครงการ	วัตถุประสงค์	เป้าหมาย (ผลผลิตของโครงการ)	งบประมาณและที่มา					ตัวชี้วัด (KPI)	ผลที่คาดว่าจะได้รับ	หน่วยงาน รับผิดชอบ
				2561 (บาท)	2562 (บาท)	2563 (บาท)	2564 (บาท)	2565 (บาท)			
7	โครงการสนับสนุนเครือข่าย พฤกษศาสตร์	เพื่อส่งเสริมสนับสนุนให้เครือข่าย ด้านการประสานงานของผู้สูงอายุ ตำบลยี่หว้ามีการดำเนินงานที่มี ประสิทธิภาพมากขึ้น	จัดฝึกอบรมเครือข่ายด้านการประสาน งานของผู้สูงอายุตำบลยี่หว้า จำนวน 40 คน		25,000	15,000	15,000	15,000	จำนวนผู้เข้าร่วม การอบรม	เครือข่ายด้านการประสานงาน ของผู้สูงอายุตำบลยี่หว้ามีการ ดำเนินงานที่มีประสิทธิภาพเพิ่มขึ้น	สำนักปลัด
8	โครงการส่งเสริมสนับสนุนการ ดำเนินงานสภาองค์กรชุมชน ตำบลยี่หว้า	ส่งเสริมสนับสนุนการดำเนินงานของ อาสาพัฒนาชุมชนในพื้นที่	อุดหนุนสภาองค์กรชุมชนตำบลยี่หว้า จำนวน 1 แห่ง		50,000	50,000	50,000	50,000	จำนวนกิจกรรม ของสภาองค์กร เพิ่มขึ้น	สภาองค์กรชุมชนตำบลยี่หว้า มีการดำเนินงานที่มี ประสิทธิภาพมากขึ้น	สำนักปลัด
9	โครงการสำรวจและจัดเก็บข้อมูล ความจำเป็นพื้นฐานประชาชน	เพื่อเป็นข้อมูลในการวางแผนการ พัฒนาแก้ไขปัญหาความยากจน ยกระดับครัวเรือนตกเกณฑ์จปฐ.	สำรวจและจัดเก็บข้อมูลความจำเป็น พื้นฐานประชาชนในเขตพื้นที่ จำนวน 14 หมู่บ้าน		50,000	50,000	50,000	50,000	จำนวนหมู่บ้าน ที่สำรวจ	ได้ข้อมูลความจำเป็นพื้นฐาน ของประชาชนในเขตพื้นที่ และ ได้ข้อมูลที่สามารถนำมาวางแผน	สำนักปลัด
10	โครงการเพิ่มศักยภาพของคณะ กรรมการและนักเรียนโรงเรียน ผู้สูงอายุตำบลยี่หว้า	เพื่อพัฒนาศักยภาพของนักเรียน โรงเรียนผู้สูงอายุตำบลยี่หว้า เกิดความสามัคคี มีการเรียนรู้ร่วมกัน	จัดอบรมและศึกษาดูงานให้กับ คณะกรรมการและนักเรียนโรงเรียน ผู้สูงอายุตำบลยี่หว้า จำนวน 40 คน		50,000	50,000	50,000	50,000	จำนวนนักเรียน ผู้สูงอายุ	นักเรียนผู้สูงอายุมีศักยภาพ เพิ่มขึ้น ได้เรียนรู้และแลกเปลี่ยน ประสบการณ์ร่วมกัน	สำนักปลัด
11	โครงการพัฒนาส่งเสริมศักยภาพผู้นำ และกลุ่มผู้สูงอายุตำบลยี่หว้า	เพื่อพัฒนาศักยภาพของผู้สูงอายุ ตำบลยี่หว้า ให้มีการเรียนรู้ร่วมกัน เกิดความสามัคคีในหมู่คณะ	จัดอบรมและศึกษาดูงานให้กับ ผู้สูงอายุตำบลยี่หว้า จำนวน 45 คน		180,000	145,000	145,000	220,000	จำนวน ผู้สูงอายุ ที่เข้าร่วมอบรม	ผู้สูงอายุได้เรียนรู้และแลกเปลี่ยน ประสบการณ์ร่วมกัน	สำนักปลัด
12	โครงการส่งเสริมพัฒนาศักยภาพ ของสภาเด็กและเยาวชน ตำบลยี่หว้า	เพื่อให้เด็กและเยาวชนได้รวมกลุ่ม และเรียนรู้ร่วมกันในการพัฒนา กิจกรรมที่เป็นประโยชน์ต่อสังคม	จัดส่งเสริมการจัดกิจกรรมของสภาเด็ก และเยาวชนในเขตเทศบาลตำบลยี่หว้า			20,000	20,000	20,000	จำนวนเด็ก เยาวชน มีความ สามัคคีเพิ่มขึ้น	เด็กและเยาวชนได้เรียนรู้การ ทำกิจกรรมที่เป็นประโยชน์ต่อ สังคมร่วมกัน มีความสามัคคี	สำนักปลัด
13	สนับสนุนกองทุนแม่ของแผ่นดิน	เพื่อส่งเสริมและสนับสนุนการ ดำเนินงานของกองทุนแม่ของ แผ่นดิน บ้านอุเม็ง	สนับสนุนกองทุนแม่ของแผ่นดิน บ้านอุเม็ง หมู่ที่ 5 จำนวน 1 แห่ง			10,000	10,000	10,000	กิจกรรมของ กองทุน	การดำเนินงานกองทุนแม่ของ แผ่นดินมีความเข้มแข็ง และมีประสิทธิภาพมากยิ่งขึ้น	สำนักปลัด
14	โครงการสนับสนุนการดำเนินงาน ของศูนย์พัฒนาครอบครัวใน ชุมชนตำบลยี่หว้า	เพื่อส่งเสริมและสนับสนุนการดำเนิน งานของศูนย์พัฒนาครอบครัวใน ชุมชนตำบลยี่หว้า ให้มีความเข้มแข็ง	สนับสนุนศูนย์พัฒนาครอบครัวใน ชุมชนตำบลยี่หว้า จำนวน 1 แห่ง			10,000	10,000	10,000	จำนวนกิจกรรม ของศูนย์พัฒนา ครอบครัว	ศูนย์พัฒนาครอบครัวในชุมชน ตำบลยี่หว้า มีการดำเนินงาน ที่มีประสิทธิภาพ เข้มแข็งยิ่งขึ้น	สำนักปลัด

รายละเอียดโครงการพัฒนา
แผนพัฒนาท้องถิ่น (พ.ศ.2561 - 2565)
เทศบาลตำบลยูงหว้า อำเภอสันป่าตอง จังหวัดเชียงใหม่

- ก. ยุทธศาสตร์จังหวัดที่ 4 การสร้างความมั่นคง ปลอดภัย และความสงบสุขของประชาชน
- ข. ยุทธศาสตร์การพัฒนาของ อปท. ในเขตจังหวัดที่ 5 ยุทธศาสตร์การพัฒนาคุณภาพชีวิตของประชาชน
- ค. ยุทธศาสตร์การพัฒนาของเทศบาลตำบลยูงหว้า ยุทธศาสตร์ที่ 1. ยุทธศาสตร์พัฒนาด้านสังคม

3.3 แผนงบกลาง

ที่	โครงการ	วัตถุประสงค์	เป้าหมาย (ผลผลิตของโครงการ)	งบประมาณและที่มา					ตัวชี้วัด (KPI)	ผลที่คาดว่าจะได้รับ	หน่วยงาน รับผิดชอบ
				2561 (บาท)	2562 (บาท)	2563 (บาท)	2564 (บาท)	2565 (บาท)			
1	โครงการสงเคราะห์เบี้ยยังชีพผู้สูงอายุ	เพื่อให้ผู้สูงอายุ ได้รับเบี้ยยังชีพ และมีการดำเนินชีวิตอย่างมีความสุข	สนับสนุนเบี้ยยังชีพผู้สูงอายุ ในเขตเทศบาลตำบลยูงหว้า	18,100,000	20,000,000	21,500,000	22,000,000	22,000,000	จำนวนผู้สูงอายุในตำบลยูงหว้า	ผู้สูงอายุได้รับการสงเคราะห์ มีชีวิตความเป็นอยู่ที่ดีขึ้น	สำนักปลัด
2	โครงการสงเคราะห์เบี้ยยังชีพผู้พิการ	เพื่อให้ผู้พิการ ได้รับเบี้ยยังชีพ และมีการดำเนินชีวิตอย่างมีความสุข	สนับสนุนเบี้ยยังชีพผู้พิการ ในเขตเทศบาลตำบลยูงหว้า	4,290,000	4,290,000	4,400,000	4,600,000	4,800,000	จำนวนผู้พิการในตำบลยูงหว้า	ผู้พิการได้รับการสงเคราะห์ มีชีวิตความเป็นอยู่ที่ดีขึ้น	สำนักปลัด
3	โครงการสงเคราะห์เบี้ยยังชีพผู้ป่วยติดเชื้อ HIV (เอ็ดส์)	เพื่อให้ผู้ป่วยติดเชื้อ HIV (เอ็ดส์) ได้รับเบี้ยยังชีพ และมีการดำเนินชีวิตอย่างมีความสุข	สนับสนุนเบี้ยยังชีพผู้ป่วยติดเชื้อ HIV (เอ็ดส์)	350,000	350,000	350,000	350,000	350,000	จำนวนผู้ติดเชื้อในตำบลยูงหว้า	ผู้ป่วยติดเชื้อ HIV (เอ็ดส์) ได้รับการสงเคราะห์ มีชีวิตความเป็นอยู่ที่ดีขึ้น	สำนักปลัด
4	โครงการสมทบกองทุนสวัสดิการชุมชนตำบลยูงหว้า	เพื่อสมทบเงินกองทุนสวัสดิการชุมชนตำบลยูงหว้า ตามระเบียบของกองทุนสวัสดิการชุมชน	สมทบเงินกองทุนสวัสดิการชุมชนตำบลยูงหว้า	50,000	50,000	50,000	50,000	50,000	จำนวนเงินสมทบกองทุน	กองทุนสวัสดิการชุมชนตำบลยูงหว้า มีความเข้มแข็งประชาชน และมีสวัสดิการที่ดี	สำนักปลัด
5	โครงการสมทบกองทุนประกันสังคม	เพื่อสมทบกองทุนประกันสังคมของพนักงานจ้างของเทศบาล	จ่ายเงินสมทบกองทุนประกันสังคมให้กับพนักงานจ้างของเทศบาลตำบลยูงหว้า	180,000	180,000	180,000	180,000	180,000	จำนวนครัวเรือนที่เข้าร่วม	ได้สมทบกองทุนประกันสังคมให้กับพนักงานจ้างเทศบาลตำบลยูงหว้าตาม พรบ.ประกันสังคม	สำนักปลัด

รายละเอียดโครงการพัฒนา

แผนพัฒนาท้องถิ่น (พ.ศ.2561 - 2565)

เทศบาลตำบลยูหว่า อำเภอสันป่าตอง จังหวัดเชียงใหม่

ก. ยุทธศาสตร์จังหวัดที่ 2 สร้างสังคมแห่งวัฒนธรรม ความรู้ ภูมิปัญญาจิตสาธารณะ และพัฒนาศักยภาพให้พร้อมรับการเปลี่ยนแปลง

ข. ยุทธศาสตร์การพัฒนาของ อปท. ในเขตจังหวัดที่ 5 ยุทธศาสตร์การพัฒนาคุณภาพชีวิตของประชาชน

ค. ยุทธศาสตร์การพัฒนาของเทศบาลตำบลยูหว่า ยุทธศาสตร์ที่ 4. ยุทธศาสตร์พัฒนาด้านการศึกษา ศาสนา วัฒนธรรมและกีฬา

4.1 แผนงานการศึกษา

ที่	โครงการ	วัตถุประสงค์	เป้าหมาย (ผลผลิตของโครงการ)	งบประมาณ					ตัวชี้วัด (KPI)	ผลที่คาดว่าจะได้รับ	หน่วยงาน รับผิดชอบ
				2561 (บาท)	2562 (บาท)	2563 (บาท)	2564 (บาท)	2565 (บาท)			
1	โครงการสนับสนุนค่าอาหารกลางวัน	เพื่อเด็กนักเรียน,เด็กก่อนวัยเรียนในโรงเรียนในเขต และ ศพด.ทต.ยูหว่า ได้รับอาหารเสริม (นม) ที่เพียงพอ	สนับสนุนนมอาหารเช้ากลางวัน เด็กนักเรียนโรงเรียนในเขต พัฒนาเด็กเล็ก,ร.ร.อนุบาลทต.ยูหว่า และเด็กนักเรียนในโรงเรียน	1,350,000	1,350,000	1,350,000	1,350,000	1,350,000	จำนวนนักเรียนที่ได้รับอาหารกลางวัน	เด็กนักเรียนได้รับอาหารกลางวัน ที่เพียงพอครบทุกคน	กองการศึกษา โรงเรียนวัดคูเม็ง โรงเรียนกิ้วแลหลวง โรงเรียนวัดคูค้ำ
2	โครงการอาหารกลางวันเด็กนักเรียน ศูนย์พัฒนาเด็กเล็กและโรงเรียนอนุบาลเทศบาลตำบลยูหว่า	เพื่อเด็กนักเรียน,เด็กก่อนวัยเรียนในศูนย์พัฒนาเด็กเล็ก/โรงเรียนอนุบาลอนุบาลเทศบาลตำบลยูหว่า ได้รับอาหารกลางวันเพียงพอ	เด็กนักเรียนของศูนย์พัฒนาเด็กเล็ก ,ร.ร.อนุบาล ทต.ยูหว่า	830,000	830,000	830,000	830,000	830,000	จำนวนนักเรียนที่ได้รับอาหารกลางวัน	เด็กนักเรียนได้รับอาหารกลางวันเพียงพอ	กองการศึกษา
3	โครงการจัดงานวันเด็กแห่งชาติ	เพื่อส่งเสริมสนับสนุนเด็กและเยาวชนฝึกรการกล้าแสดงออก	จัดงานวันเด็กแห่งชาติประจำปีให้กับเด็ก นักเรียน นักศึกษาภายในตำบลและพื้นที่ใกล้เคียง	100,000	100,000	100,000	100,000	100,000	จำนวนเด็กที่เข้าร่วมกิจกรรม	เด็กและเยาวชนได้กล้าแสดงออกด้านความรู้ความสามารถ มีวินัย	กองการศึกษา
4	โครงการสนับสนุนค่าใช้จ่ายในการบริหารสถานศึกษา ให้กับศพด.ร.ร.อนุบาลและร.ร.สันป่าตอง	เพื่อให้การบริหารจัดการ ในศพด.ร.ร.อนุบาลและร.ร. ทต. เป็นไปอย่างมีประสิทธิภาพ	อุดหนุนงบประมาณเพื่อบริหารจัดการในร.ร.อนุบาล, ศพด.ทต.ยูหว่าและร.ร.สันป่าตอง	1,805,000	2,300,000	2,300,000	3,000,000	3,000,000	จำนวนนักเรียนผ่านเกณฑ์มาตรฐานกศ.	นักเรียนร.ร.อนุบาล ,ศพด. และร.ร.สันป่าตองมีคุณภาพตามเกณฑ์มาตรฐานคุณภาพ	กองการศึกษา
5	โครงการส่งเสริมคุณลักษณะที่พึงประสงค์สำหรับศูนย์พัฒนาเด็กเล็กเทศบาลตำบลยูหว่า	เพื่อส่งเสริมให้นักเรียนในศูนย์พัฒนาเด็กเล็กมีคุณลักษณะที่พึงประสงค์ส่งเสริมให้เด็กมีพัฒนาการตามวัย	จัดกิจกรรมการส่งเสริมการเรียนรู้ให้กับนักเรียนในศูนย์พัฒนาเด็กเล็กเทศบาลตำบลยูหว่า	25,000	50,000	50,000	50,000	50,000	จำนวนนักเรียนในศูนย์พัฒนาเด็กเล็ก	นักเรียนในศูนย์พัฒนาเด็กเล็กมีการเรียนรู้และพัฒนาการได้ตามวัย	กองการศึกษา
6	โครงการเพิ่มศักยภาพของคณะกรรมการสถานศึกษา	เพื่อให้คณะกรรมการการศึกษามีความรู้ความเข้าใจในการปฏิบัติงานในหน้าที่	จัดอบรม/ประชุมชี้แจงคณะกรรมการสถานศึกษาโรงเรียนในสังกัดเทศบาลตำบลยูหว่าและศพด.ทต.หว่า	30,000	30,000	30,000	30,000	30,000	จำนวนผู้เข้ารับการอบรม	คณะกรรมการการศึกษามีความรู้ความเข้าใจในการปฏิบัติงานในหน้าที่ดียิ่งขึ้น	กองการศึกษา

ที่	โครงการ	วัตถุประสงค์	เป้าหมาย (ผลผลิตของโครงการ)	งบประมาณ					ตัวชี้วัด (KPI)	ผลที่คาดว่าจะได้รับ	หน่วยงาน รับผิดชอบ
				2561 (บาท)	2562 (บาท)	2563 (บาท)	2564 (บาท)	2565 (บาท)			
7	โครงการชมเมอร์ทรรษา	เพื่อให้เด็กนักเรียนมีทักษะความสามารถในการใช้ภาษาอังกฤษเพื่อการสื่อสารได้	จัดการเรียนการสอนภาษาต่างประเทศในโรงเรียนอนุบาลเทศบาลตำบลยุหว่า และโรงเรียนเทศบาล	70,000	85,000	85,000	85,000	85,000	จำนวนนักเรียนที่เข้าเรียน	นักเรียน มีทักษะความรู้ในภาษาต่างประเทศ ได้ดียิ่งขึ้นสามารถสื่อสารได้	กองการศึกษา
8	โครงการร่วมประกวดทักษะวิชาการกับโรงเรียนสังกัดองค์กรปกครองส่วนท้องถิ่นและนักเรียนคนเก่งท้องถิ่น	เพื่อส่งเสริมให้นักเรียนในสังกัดเทศบาลตำบลยุหว่าได้เข้าร่วมกิจกรรมประกวดทักษะทางวิชาการร่วมกับโรงเรียนอื่นๆ	ส่งนักเรียนในสังกัดเทศบาลตำบลยุหว่า เข้าร่วมแข่งขัน ประกวดทักษะทางวิชาการร่วมกับโรงเรียนอื่น ๆ	50,000	80,000	80,000	100,000	100,000	จำนวนนักเรียนที่เข้าร่วมกิจกรรม	นักเรียนมีความรู้และทักษะทางวิชาการเพิ่มขึ้น ได้เรียนรู้และแลกเปลี่ยนความรู้ร่วมกับโรงเรียนอื่น ๆ ได้ดีขึ้น	กองการศึกษา
9	โครงการส่งเสริมโภชนาการเด็กเล็กในศูนย์พัฒนาเด็กเล็ก	เพื่อให้เด็กเล็กอายุต่ำกว่า 2 ปี มีภาวะโภชนาการที่สมบูรณ์ แข็งแรง	เด็กเล็กอายุต่ำกว่า 2 ปี ในศูนย์พัฒนาเด็กเล็กเทศบาลตำบลยุหว่า	64,000	80,000	90,000	100,000	100,000	จำนวนเด็กเล็กใน ศพด. ได้รับโภชนาการที่ดี	เด็กเล็กอายุต่ำกว่า 2 ปี ในศูนย์พัฒนาเด็กเล็ก ได้รับโภชนาการ มีสุขภาพแข็งแรง	กองการศึกษา
10	โครงการจัดกิจกรรมรณรงค์ป้องกันยาเสพติด	เพื่อให้นักเรียนได้ห่างไกลยาเสพติด	นักเรียนโรงเรียนสันป่าตองเทศบาลตำบลยุหว่า 1 และโรงเรียนอนุบาลเทศบาลตำบลยุหว่า	42,000	42,000	42,000	42,000	42,000	จำนวนนักเรียนที่เข้าร่วมกิจกรรม	นักเรียนได้ตระหนักถึงโทษของยาเสพติดและไม่เข้าไปยุ่งเกี่ยวกับยาเสพติด	กองการศึกษา
11	โครงการปรับปรุงซ่อมแซมเสียดตามสาย และหอกระจายข่าวประจำหมู่บ้าน	เพื่อให้การประชาสัมพันธ์เรื่องข่าวสารของเทศบาลและของหมู่บ้านทำได้อย่างรวดเร็วและทั่วถึง	ปรับปรุงซ่อมแซมเสียดตามสายและหอกระจายข่าวในหมู่บ้านเขตเทศบาลตำบลยุหว่าทุกหมู่บ้าน	100,000	100,000	100,000	100,000	100,000	จำนวนเสียดตามสายที่ได้รับการปรับปรุง	ทำให้การสื่อสารและการประชาสัมพันธ์ในเขตหมู่บ้านมีความรวดเร็วชัดเจนและทั่วถึงยิ่งขึ้น	กองการศึกษา กองช่าง
12	โครงการจัดซื้อหนังสือพิมพ์วารสารสำหรับที่อ่านหนังสือพิมพ์	เพื่อจัดซื้อหนังสือพิมพ์ วารสาร ให้กับที่อ่านหนังสือพิมพ์ประจำหมู่บ้าน	จัดซื้อหนังสือพิมพ์ วารสาร ให้กับที่อ่านหนังสือพิมพ์ประจำหมู่บ้าน	80,000	80,000	80,000	80,000	80,000	จำนวนที่อ่านหนังสือพิมพ์ประจำหมู่บ้าน	ประชาชนได้อ่านหนังสือพิมพ์วารสาร ได้อย่างทั่วถึง	กองการศึกษา
13	โครงการจ้างเหมารถรับ-ส่งนักเรียน	เพื่อจัดรถรับส่งนักเรียนของศูนย์พัฒนาเด็กเล็ก และโรงเรียนอนุบาลเทศบาลตำบลยุหว่า	จัดจ้างเหมารถรับ-ส่งนักเรียน ของศูนย์พัฒนาเด็กเล็ก โรงเรียนอนุบาล และโรงเรียนสันป่าตอง	550,000	550,000	550,000	550,000	550,000	จำนวนเด็กที่ได้รับประโยชน์	เด็กนักเรียนมีความปลอดภัยในการเดินทางสามารถลดรายจ่ายของผู้ปกครองได้	กองการศึกษา
14	โครงการนันทนตรีรุ่นเยาว์	เพื่อปลูกฝังให้นักเรียนมีทักษะและมีใจรักในการเล่นดนตรี รู้จักใช้เวลาว่างให้เป็นประโยชน์	จัดกิจกรรมการเรียนการสอนการเล่นดนตรีสากล ให้กับนักเรียนวัดคูคำ	15,000	15,000	15,000	15,000	15,000	จำนวนนักเรียนที่เล่นดนตรีได้	นักเรียนมีทักษะในการเล่นดนตรีสากล และสามารถใช้เวลาว่างให้เกิดประโยชน์ได้	ร.ร.วัดคูคำ

ที่	โครงการ	วัตถุประสงค์	เป้าหมาย (ผลผลิตของโครงการ)	งบประมาณ					ตัวชี้วัด (KPI)	ผลที่คาดว่าจะได้รับ	หน่วยงาน รับผิดชอบ
				2561 (บาท)	2562 (บาท)	2563 (บาท)	2564 (บาท)	2565 (บาท)			
15	โครงการรณรงค์ต่อต้านยาเสพติด ในสถานศึกษา	เพื่อสร้างภูมิคุ้มกันให้นักเรียนไม่ให้ เข้าไปเกี่ยวข้องกับยาเสพติด และได้ เห็นโทษของยาเสพติด	นักเรียนโรงเรียนวัดคูค่า	10,000	10,000	10,000	10,000	10,000	จำนวนนักเรียน ที่เข้าร่วมกิจกรรม	นักเรียนได้เรียนรู้ภัยของ ยาเสพติดและได้ห่างไกล จากยาเสพติด	ร.ร.วัดคูค่า
16	โครงการรณรงค์ต่อต้านยาเสพติด ในสถานศึกษา	เพื่อให้นักเรียนได้ห่างไกลยาเสพติด ตระหนักถึงโทษของยาเสพติด	นักเรียนโรงเรียนวัดอุเม็ง	10,000	10,000	10,000	10,000	10,000	จำนวนนักเรียน ที่เข้าร่วมกิจกรรม	นักเรียนได้ตระหนักถึงโทษ ของยาเสพติดและไม่เข้าไป ยุ่งเกี่ยวกับยาเสพติด	ร.ร.วัดอุเม็ง
17	โครงการทัศนศึกษาริมฝั่ง ลีสานภูมิปัญญาล้านนา	เพื่อให้นักเรียนเห็นคุณค่าและความ สำคัญของการแกะสลักไม้และมีความรู้ ที่ถูกต้องเกี่ยวกับการแกะสลักไม้ นำไปใช้ในชีวิตประจำวันได้	นักเรียนโรงเรียนชุมชนกู่แลหลวง (สอนอาชีพการแกะสลักไม้)	20,000	20,000	20,000	20,000	20,000	จำนวนนักเรียนที่ เข้าเรียน	นักเรียนสามารถเรียนรู้การ แกะสลักไม้ที่ถูกต้องและรู้จัก ใช้เวลาว่างให้เป็นประโยชน์	ร.ร.ชุมชน กู่แลหลวง
18	โครงการรณรงค์ต่อต้านยาเสพติด ในสถานศึกษา	เพื่อให้นักเรียนได้ห่างไกลยาเสพติด ตระหนักถึงโทษของยาเสพติด	นักเรียนโรงเรียนชุมชนกู่แลหลวง	10,000	10,000	10,000	10,000	10,000	จำนวนนักเรียน ที่เข้าร่วมกิจกรรม	นักเรียนได้ตระหนักถึงโทษ ของยาเสพติดและไม่เข้าไป ยุ่งเกี่ยวกับยาเสพติด	ร.ร.ชุมชน กู่แลหลวง
19	โครงการสามเณรประชารวยเรียน ในเขตพื้นที่ตำบลยุหว่า	เพื่อจัดทำสารสนเทศทางการศึกษา สำหรับจัดบริการการศึกษาเด็กแรกเกิด จนถึงอายุ 18 ปี	เด็กแรกเกิด - อายุ 18 ปี ในเขต ตำบลยุหว่า		50,000	50,000	50,000	50,000	มีสารสนเทศ ที่มีประสิทธิภาพ	เทศบาลตำบลยุหว่า สามารถ จัดบริการการศึกษา ได้อย่าง ครอบคลุมและมีคุณภาพ	กองการศึกษา
20	โครงการอบรมนักเรียนเพื่อเตรียม ความพร้อมในการศึกษาในระดับ ที่สูงขึ้น	เพื่ออบรมเด็กนักเรียนที่จบการศึกษา ชั้นสุดท้ายของโรงเรียนในเขตพื้นที่ตำ บลดยุหว่า เพื่อเตรียมศึกษาต่อในระดับ มัธยมศึกษา	จัดกิจกรรมอบรมเตรียมความพร้อม ให้กับเด็กนักเรียนระดับประถมศึกษา ที่จบชั้นป.6และม.3 โรงเรียนในเขต พื้นที่ตำบลยุหว่า		50,000	50,000	50,000	50,000	จำนวนนักเรียน ที่ศึกษาต่อใน ระดับที่สูงขึ้น	เด็กนักเรียนมีความรู้ ความ สามารถเพิ่มขึ้น สามารถ เข้าศึกษาต่อในระดับมัธยม ได้เพิ่มขึ้น	กองการศึกษา
21	โครงการสนับสนุนอาหารเช้า น้ำดื่มสะอาดโรงเรียนในเขตพื้นที่ เทศบาลตำบลยุหว่า	เพื่อให้โรงเรียนและเด็กนักเรียนใน เขตเทศบาลตำบลยุหว่า มีสุขภาพที่ ดี ได้รับอาหารและน้ำดื่มที่สะอาด	สนับสนุนอาหารเช้า น้ำดื่มสะอาด ให้กับนักเรียน โรงเรียนในเขตพื้นที่ ของเทศบาลตำบลยุหว่า		100,000	100,000	100,000	100,000	จำนวนนักเรียน ที่ได้รับประโยชน์	นักเรียนมีสุขภาพที่ดี การเรียนการสอน มีประสิทธิภาพมากขึ้น	กองการศึกษา
22	โครงการเยาวชนมัคคุเทศก์	เพื่อให้เด็กเยาวชนได้ฝึกอบรบความรู้ เกี่ยวกับภาษาต่างประเทศและการเป็น มัคคุเทศก์	จัดฝึกอบรบเด็กนักเรียนและเยาวชน ในเขตเทศบาลตำบลยุหว่า ในด้าน ภาษาต่างประเทศ และมัคคุเทศก์ จำนวน 40 คน		20,000	20,000	20,000	20,000	จำนวนนักเรียน ที่สามารถเป็น เข้าใจภาษาต่าง ประเทศ	เด็กนักเรียนและเยาวชนมี ความรู้ในด้านภาษาต่าง ประเทศ และการเป็น มัคคุเทศก์ด้านการท่องเที่ยว	กองการศึกษา

ที่	โครงการ	วัตถุประสงค์	เป้าหมาย (ผลผลิตของโครงการ)	งบประมาณ					ตัวชี้วัด (KPI)	ผลที่คาดว่าจะได้รับ	หน่วยงาน รับผิดชอบ
				2561 (บาท)	2562 (บาท)	2563 (บาท)	2564 (บาท)	2565 (บาท)			
23	โครงการสืบสานดนตรีพื้นเมือง	เพื่อเสริมสร้างการเรียนรู้ของนักเรียน ในด้านดนตรีพื้นเมือง	จัดจ้างบุคลากรที่มีความรู้ภูมิปัญญา ท้องถิ่นด้านดนตรีพื้นเมืองช่วยสอน นักเรียนในเขตพื้นที่ ทต.ยูหว่า		30,000	30,000	30,000	30,000	จำนวนนักเรียนที่ เข้าเรียน	นักเรียนมีความรู้และสามารถ เล่นดนตรีพื้นเมืองได้	ร.ร.สันป่าตอง เทศบาล ตำบลยูหว่า 1
24	โครงการมัคคุเทศก์น้อย	เพื่อให้นักเรียนได้เรียนรู้และฝึก ทักษะการเป็นมัคคุเทศก์น้อย	จัดฝึกการเรียนการสอนนักเรียน โรงเรียนสันป่าตองเทศบาลตำบล ยูหว่า 1 จำนวน 30 คน		20,000	20,000	20,000	20,000	จำนวนนักเรียน ที่สามารถเป็น มัคคุเทศก์น้อย	นักเรียนได้เรียนรู้และมี ทักษะในการเป็นมัคคุเทศก์น้อย	ร.ร.สันป่าตอง เทศบาล ตำบลยูหว่า 1
25	โครงการเกษตรเพื่ออาหารกลางวัน	เพื่อให้นักเรียนได้เรียนรู้และฝึก ทักษะในการทำการเกษตร และได้ ผลผลิตในการทำอาหารกลางวัน	จัดกิจกรรมการเรียนการสอนเกษตร และทำแปลงเกษตร ให้กับนักเรียน โรงเรียนสันป่าตองเทศบาลตำบล ยูหว่า 1 จำนวน 60 คน		60,000	60,000	60,000	60,000	จำนวนนักเรียน ที่ร่วมกิจกรรม	นักเรียนมีความรู้และมีทักษะ ในการทำการเกษตร และ นำมาเป็นอาหารกลางวันได้	ร.ร.สันป่าตอง เทศบาล ตำบลยูหว่า 1
26	โครงการปรับปรุงภูมิทัศน์โรงเรียน อนุบาลเทศบาลตำบลยูหว่า	เพื่อรื้อถอนอาคาร โรงอาหาร (ของ โรงเรียนวัดมะกอกตองเดิม)	รื้อถอนอาคาร โรงอาหาร (ของ โรงเรียนวัดมะกอกตองเดิม) ทาสี อาคารเรียน / รั้ว		300,000	300,000			มีลานนอนกระบะ สงฆ์ / อาคาร/รั้ว ได้รับการปรับปรุง	ผู้เรียนได้รับการพัฒนาเต็ม ตามศักยภาพ	กองการศึกษา
27	โครงการปรับปรุงแหล่งเรียนรู้ โรงเรียนอนุบาลเทศบาลตำบลยูหว่า	เพื่อส่งเสริมการจัดกิจกรรมพัฒนา คุณธรรมจริยธรรมให้กับนักเรียน โรงเรียนอนุบาลเทศบาลตำบลยูหว่า	ปรับปรุงแหล่งเรียนรู้ (วิหารน้อย) ให้เป็นแหล่งเรียนรู้ที่มีคุณภาพ		90,000	90,000			จำนวนนักเรียน ที่เข้าร่วมเรียนรู้	นักเรียนโรงเรียนอนุบาล ทต.ยูหว่า มีคุณธรรมจริย ธรรมและค่านิยมที่พึงประสงค์	กองการศึกษา
28	โครงการจัดทำห้องสารสนเทศ คอมพิวเตอร์ โรงเรียนสันป่าตอง เทศบาลตำบลยูหว่า 1	เพื่อให้นักเรียนได้มีห้องปฏิบัติการ ด้านสารสนเทศและคอมพิวเตอร์ สำหรับการเรียนการสอนที่มีความพร้อม และมีประสิทธิภาพได้	จัดทำห้องสารสนเทศ/คอมพิวเตอร์ พร้อมจัดซื้อคอมพิวเตอร์ จำนวน 20 เครื่อง			500,000			มีห้องสารสนเทศ และคอมพิวเตอร์	นักเรียนได้ปฏิบัติงานและ เรียนรู้ในห้องสารสนเทศและ คอมพิวเตอร์ที่มีความพร้อม เพิ่มประสิทธิภาพการเรียน การสอนได้	ร.ร.สันป่าตอง เทศบาล ตำบลยูหว่า 1
29	โครงการส่งเสริมศักยภาพคณะครู และบุคลากรกองการศึกษา	เพื่อพัฒนาศักยภาพของคณะครูและ บุคลากรของกองการศึกษามีความรู้ และเพิ่มประสิทธิภาพในการปฏิบัติงาน	จัดฝึกอบรมเพิ่มพูนความรู้ให้กับ คณะครูและบุคลากรของกองการ ศึกษาพร้อมศึกษาดูงาน			100,000	100,000	100,000	สนามกีฬาที่ ได้รับการปรับปรุง	นักเรียนโรงเรียนสันป่าตอง ได้รับการพัฒนาผ่านการจัด กิจกรรมที่หลากหลาย	กองการศึกษา กองช่าง
30	โครงการอินเทอร์เน็ตตำบล (Wifi internet) อินเทอร์เน็ต ไร้สาย	เพื่อให้บริการระบบอินเทอร์เน็ตไร้สาย ให้กับประชาชนในเขตเทศบาล ตำบลยูหว่า	ติดตั้งระบบอินเทอร์เน็ตไร้สาย (Wifi internet) ในพื้นที่หมู่บ้าน ในเขตเทศบาลตำบลยูหว่า				300,000	300,000	จำนวนประชาชน ที่มาใช้บริการ	ประชาชนในเขตเทศบาล ได้รับการบริการด้านการใช้ ระบบอินเทอร์เน็ตอย่างทั่วถึง	สำนักปลัด กองการศึกษา

รายละเอียดโครงการพัฒนา

แผนพัฒนาท้องถิ่น (พ.ศ.2561 - 2565)

เทศบาลตำบลยุหว่า อำเภอสันป่าตอง จังหวัดเชียงใหม่

- ก. ยุทธศาสตร์จังหวัดที่ 2 สร้างสังคมแห่งวัฒนธรรม ความรู้ ภูมิปัญญาจิตสาธารณะ และพัฒนาศักยภาพให้พร้อมรับการเปลี่ยนแปลง
- ข. ยุทธศาสตร์การพัฒนาของ อปท. ในเขตจังหวัดที่ 4 ยุทธศาสตร์การอนุรักษ์ฯ พื้นฟูและสืบสาน ศิลปวัฒนธรรม ประเพณีและภูมิปัญญาท้องถิ่น
- ค. ยุทธศาสตร์การพัฒนาของเทศบาลตำบลยุหว่า ยุทธศาสตร์ที่ 4. ยุทธศาสตร์การพัฒนาด้านการศึกษา ศาสนา วัฒนธรรมและกีฬา

4.2 แผนงานการศึกษา วัฒนธรรมและนันทนาการ

ที่	โครงการ	วัตถุประสงค์	เป้าหมาย (ผลผลิตของโครงการ)	งบประมาณ					ตัวชี้วัด (KPI)	ผลที่คาดว่าจะได้รับ	หน่วยงาน รับผิดชอบ
				2561 (บาท)	2562 (บาท)	2563 (บาท)	2564 (บาท)	2565 (บาท)			
1	โครงการสืบสานประเพณี วันเข้าพรรษา	เพื่อให้ประชาชนได้ร่วมกิจกรรมใน วันเข้าพรรษา และร่วมอนุรักษ์ศิลป วัฒนธรรมประเพณีอันดีงาม	ประชาชนในตำบลยุหว่าได้ร่วมหล่อ เทียนเข้าพรรษา สมโภชเทียนพรรษา แห่เทียนพรรษาและผ้าจำนำพรรษา	35,000	50,000	50,000	50,000	50,000	จำนวนประชาชน ที่เข้าร่วม กิจกรรม	ประชาชนได้ร่วมกิจกรรม และอนุรักษ์ประเพณี วันเข้าพรรษาร่วมกัน	กองการศึกษา
2	โครงการอนุรักษ์และสืบสาน ประเพณีสงกรานต์	เพื่อให้ประชาชนได้ร่วมกันอนุรักษ์ สืบสานวัฒนธรรม ประเพณีรดน้ำดำหัว ในวันสงกรานต์	อุดหนุนงบประมาณให้แก่ละหมาบ้าน หมู่ที่ 1 - 9 และหมู่ที่ 11 - 15 จัดกิจกรรมรดน้ำดำหัวผู้สูงอายุตำบล	100,000	100,000	100,000	100,000	100,000	จำนวนผู้สูงอายุ ที่เข้าร่วม กิจกรรม	ประชาชนได้ร่วมกันทำ กิจกรรมและได้อนุรักษ์ และสืบสานวัฒนธรรมไว้	กองการศึกษา
3	โครงการส่งเสริมและอนุรักษ์ ประเพณีท้องถิ่น	เพื่อเป็นการส่งเสริมประเพณีและ อนุรักษ์ประเพณีท้องถิ่น ให้คงอยู่สืบ ทอดต่อไป	จัดกิจกรรมอนุรักษ์ประเพณีท้องถิ่น เช่น พิธีบวงสรวงศาลเจ้าพ่อ - เจ้าแม่ หนองสระเรียม	10,000	10,000	10,000	10,000	10,000	จำนวนประชาชน ที่เข้าร่วม กิจกรรม	ได้อนุรักษ์และส่งเสริม ประเพณีของท้องถิ่นให้มี การสืบทอดและคงอยู่ต่อไป	กองการศึกษา
4	โครงการสืบสานและอนุรักษ์ ประเพณีลอยกระทง	เพื่อส่งเสริมอนุรักษ์สืบสานประเพณี ลอยกระทง (ประเพณียี่เป็ง)	จัดกิจกรรมวันลอยกระทง (ประเพณียี่เป็ง) ประจำปีของเทศบาล ตำบลยุหว่า	300,000	100,000	300,000	300,000	300,000	จำนวนประชาชน ที่เข้าร่วม กิจกรรม	ประชาชนได้ร่วมกันอนุรักษ์ สืบสานประเพณีอันดีงามไว้	กองการศึกษา
5	โครงการส่งเสริมอนุรักษ์วัฒนธรรม ประเพณีท้องถิ่น สร้างภูมิคุ้มกัน สังคมในมิติวัฒนธรรม	เพื่อส่งเสริมและสืบสานวัฒนธรรม ประเพณีท้องถิ่นของอำเภอสันป่าตอง ให้มีการสืบทอดและอนุรักษ์ไว้สืบไป	อุดหนุนส่งเสริมกิจกรรมสืบสาน วัฒนธรรมท้องถิ่นอำเภอสันป่าตอง ให้กับสภาวัฒนธรรมอำเภอสันป่าตอง	5,000	5,000	5,000	5,000	5,000	จำนวนประชาชน ที่เข้าร่วม กิจกรรม	วัฒนธรรมประเพณีท้องถิ่น ของอำเภอสันป่าตอง ได้รับ การอนุรักษ์และสืบทอดไว้	สภาวัฒนธรรม อ.สันป่าตอง
6	โครงการสืบสานชาติพันธุ์ ตำนาน ศิลป์ถิ่นสันป่าตอง	เพื่อสืบสานคุณค่าสาระและความสำคัญ ของวัฒนธรรมที่หลากหลายวัฒนธรรม และหลายชาติพันธุ์ในท้องถิ่น	จัดกิจกรรมแลกเปลี่ยนเรียนรู้และ เผยแพร่วัฒนธรรมและวิถีชีวิตไทย ในชุมชน จำนวน 11 ตำบล	5,000	8,000	8,000	8,000	8,000	จำนวนเครือข่าย วัฒนธรรม 13 แห่ง	ศิลปวัฒนธรรมท้องถิ่นได้รับ การส่งเสริม เผยแพร่ถ่ายทอด ให้ประชาชนได้เห็นคุณค่า	สภาวัฒนธรรม อ.สันป่าตอง

ที่	โครงการ	วัตถุประสงค์	เป้าหมาย (ผลผลิตของโครงการ)	งบประมาณ					ตัวชี้วัด (KPI)	ผลที่คาดว่าจะได้รับ	หน่วยงาน รับผิดชอบ
				2561 (บาท)	2562 (บาท)	2563 (บาท)	2564 (บาท)	2565 (บาท)			
7	โครงการอนุรักษ์ส่งเสริมประเพณี สร้างพระบรมธาตุและพระพุทธรูป	เพื่อส่งเสริมและอนุรักษ์วัฒนธรรม ประเพณีการสร้างพระบรมธาตุและ พระพุทธรูป ให้คงอยู่ต่อไป	จัดประเพณีการสร้างพระธาตุและ พระพุทธรูป การทำบุญตักบาตร การฟังเทศน์ ทุกวัดในตำบลยุหว่า	80,000	80,000	80,000	80,000	80,000	จำนวนวัด ที่ได้สร้าง พระธาตุ จำนวน 13 วัด	ได้อนุรักษ์และส่งเสริม วัฒนธรรมประเพณีโดยอยู่ ต่อไป ประชาชนเห็นคุณค่า ของศิลปวัฒนธรรม	หน่วยอบรม ประชาชน ตำบลยุหว่า
8	โครงการสนับสนุนการจัดงาน ประเพณีท้องถิ่น	เพื่อส่งเสริมสนับสนุนขนบธรรมเนียม ประเพณีท้องถิ่น เช่น ประเพณีวัน สงกรานต์ การทำบุญตักบาตรเนื่อง ในวันขึ้นปีใหม่	ทำบุญตักบาตรเนื่องในวันขึ้นปีใหม่ ณ ที่ว่าการอำเภอสันป่าตอง - จัดงานประเพณีวันสงกรานต์ รดน้ำดำหัว	3,000	3,000	3,000	3,000	3,000	จำนวนประชาชน ที่เข้าร่วม กิจกรรม	ได้อนุรักษ์วัฒนธรรมประเพณี ของท้องถิ่น	อำเภอ สันป่าตอง
9	โครงการส่งเสริมศิลปวัฒนธรรม ท้องถิ่น	เพื่อสืบสานวัฒนธรรมท้องถิ่นล้านนา ในการแสดงฟ้อนเล็บ ดนตรีพื้นเมือง	จัดการเรียนการสอนในการแสดงฟ้อนเล็บ และการเล่นดนตรีพื้นเมือง ให้กับ นักเรียนโรงเรียนวัดกุคำ	15,000	15,000	15,000	15,000	15,000	จำนวนนักเรียน ที่เข้าเรียน	นักเรียนมีความรู้และเข้าใจใน วัฒนธรรมประเพณีท้องถิ่น สามารถแสดงการฟ้อนเล็บได้	ร.ร.วัดกุคำ
10	โครงการสืบสานศิลปวัฒนธรรม ด้านดนตรีพื้นเมือง สละสลี ซอ ซึง และกลองสะบัดชัย	เพื่อส่งเสริมการเล่นดนตรีพื้นเมืองของ นักเรียนวัดอุเม็งให้มีการอนุรักษ์สืบสาน การเล่นดนตรีพื้นเมือง	จัดจ้างครูสอนดนตรีพื้นเมือง จำนวน 1 คน	20,000	20,000	20,000	20,000	20,000	จำนวนนักเรียน ที่เข้าเรียน	นักเรียนสามารถเล่นดนตรี พื้นเมืองได้ และได้สืบสาน ดนตรีพื้นเมืองให้คงอยู่ต่อไป	ร.ร.วัดอุเม็ง
11	โครงการคืนคุณธรรมสู่ห้องเรียน สร้างจิตอาสาชุมชน	เพื่อให้นักเรียนได้เรียนรู้ในหลักคำสอน ของพระพุทธศาสนา และได้เรียนรู้ ด้านคุณธรรม จริยธรรม	กิจกรรมการเรียนการสอนพร้อม โครงการด้านคุณธรรมแก่นักเรียน โรงเรียนวัดกุคำ จำนวน 80 คน	10,000	10,000	10,000	10,000	10,000	จำนวนนักเรียน ที่เข้าเรียน	นักเรียนมีคุณธรรมจริยธรรม เป็นคนดีของสังคมต่อไปได้	ร.ร.วัดกุคำ
12	โครงการรักษาสันติภาพ ในโรงเรียน	เพื่อให้โรงเรียนมีความสะอาด ปลอดภัย ในโรงเรียน และเด็กนักเรียน รู้จักคัดแยกขยะ	เด็กนักเรียนโรงเรียนวัดกุคำ ทุกชั้นเรียน		7,500	7,500	7,500	7,500	จำนวนเด็กนักเรียน ที่เข้าร่วมกิจกรรม	เด็กนักเรียนรู้จักคัดแยกขยะ และโรงเรียนมีความสะอาด ปลอดภัย	ร.ร.วัดกุคำ
13	โครงการเยาวชนต้นกล้าอาสา วัฒนธรรมไทย อำเภอสันป่าตอง เรียงทำถนน	เพื่อปลูกฝังจิตสำนึกอันมีที่งาม ให้แก่ เด็ก เยาวชน และให้เข้าใจ เข้าถึงและภูมิใจในเอกลักษณ์ของชาติ และของท้องถิ่น	อุดหนุนการดำเนินงานโครงการ เยาวชนต้นกล้าอาสาวัฒนธรรมไทย อำเภอสันป่าตอง ให้กับสภาวัฒนธรรม อำเภอสันป่าตอง					5,000	จำนวนเด็กและ ประชาชนที่ เข้าร่วมกิจกรรม	เด็ก เยาวชน มีจิตสำนึกและ เข้าใจในเอกลักษณ์ของชาติ และของท้องถิ่นได้	สภาวัฒนธรรม อ.สันป่าตอง
14	โครงการตั้งธรรมหลวงเทศน์ มหาชาติเวสสันดรชาดก	เพื่อเป็นการส่งเสริมประเพณีการเทศน์ มหาชาติอันเป็นประเพณีที่จัดมาแต่ โบราณกาลและจรรโลงไว้ซึ่งศาสนา	จัดกิจกรรมเทศน์มหาชาติ เวสสันดรชาดก ในวัดเขต ทต.ยุหว่า จำนวน ปีละ 1 ครั้ง				50,000	50,000	จำนวนผู้สูงอายุ ที่เข้าร่วม กิจกรรม	ทำให้ประชาชนโดยทั่วไป สนใจศาสนาพุทธและรักษา ประเพณีนี้มาทุกชั้น	กองการศึกษา

รายละเอียดโครงการพัฒนา
แผนพัฒนาท้องถิ่น (พ.ศ.2561 - 2565)
เทศบาลตำบลยูงหว้า อำเภอสันป่าตอง จังหวัดเชียงใหม่

ก. ยุทธศาสตร์จังหวัดที่ 2 สร้างสังคมแห่งวัฒนธรรม ความรู้ ภูมิปัญญาจิตสาธารณะ และพัฒนาศักยภาพให้พร้อมรับการเปลี่ยนแปลง

ข. ยุทธศาสตร์การพัฒนาของ อปท. ในเขตจังหวัดที่ 5 ยุทธศาสตร์การพัฒนาคุณภาพชีวิตของประชาชน

ค. ยุทธศาสตร์การพัฒนาของเทศบาลตำบลยูงหว้า ยุทธศาสตร์ที่ 4. ยุทธศาสตร์พัฒนาด้านการศึกษา ศาสนา วัฒนธรรมและกีฬา

4.3 แผนงานการศึกษา วัฒนธรรมและนันทนาการ

ที่	โครงการ	วัตถุประสงค์	เป้าหมาย (ผลผลิตของโครงการ)	งบประมาณ					ตัวชี้วัด (KPI)	ผลที่คาดว่าจะได้รับ	หน่วยงาน รับผิดชอบ
				2561 (บาท)	2562 (บาท)	2563 (บาท)	2564 (บาท)	2565 (บาท)			
1	โครงการจัดการแข่งขันกีฬาเยาวชน - ประชาชนตำบลยูงหว้า	เพื่อให้เยาวชน-ประชาชนเข้าร่วมการแข่งขันกีฬา และออกกำลังกายห่างไกลยาเสพติด	จัดการแข่งขันกีฬาเยาวชน ประชาชนในระดับหมู่บ้าน และในระดับตำบลในเขตเทศบาลตำบลยูงหว้า	100,000	120,000	120,000	150,000	150,000	จำนวนนักกีฬาและประชาชนที่เข้าร่วมกิจกรรม	ประชาชนสนใจการเล่นกีฬา ใช้เวลาว่างให้เกิดประโยชน์ ร่างกายสมบูรณ์ แข็งแรง	กองการศึกษา
2	โครงการเด็กไทยปลอดภัยไม่จมน้ำ	เพื่อส่งเสริมการเล่นกีฬาและเรียนรู้ทักษะการเล่นกีฬาว่ายน้ำให้กับเด็กเยาวชน ในเทศบาลตำบลยูงหว้า	กลุ่มเด็กนักเรียน และเยาวชนในตำบลยูงหว้า 14 หมู่บ้าน	40,000	50,000	50,000	50,000	50,000	จำนวนเยาวชนประชาชนที่เข้าฝึกอบรม	เด็กและเยาวชน มีความรู้ในทักษะการว่ายน้ำได้	กองการศึกษา
3	โครงการส่งเสริมนักกีฬาเข้าร่วมการแข่งขันกีฬาในทุกระดับ	เพื่อให้เยาวชน-ประชาชนเข้าร่วมการแข่งขันกีฬาในระดับที่สูงขึ้น	จัดส่งทีมนักกีฬาแต่ละประเภทของตำบลเข้าร่วมแข่งขันกีฬาในทุกระดับ	140,000	80,000	80,000	80,000	80,000	จำนวนนักกีฬาที่เข้าร่วมการแข่งขัน	ทีมนักกีฬาที่เข้าร่วมแข่งขัน ได้รับการพัฒนาด้านกีฬา	กองการศึกษา
4	โครงการส่งเสริมสนับสนุนด้านการศึกษา กีฬาและสุขภาพของเยาวชน และประชาชนในเขตตำบลยูงหว้า	เพื่อส่งเสริมและสนับสนุนการเล่น และแข่งขันกีฬาของเยาวชนและประชาชนในหมู่บ้านเขต ทต.ยูงหว้าทุกหมู่บ้าน	อุดหนุนและส่งเสริมการเล่นกีฬาเยาวชนและประชาชนในหมู่บ้านเขตเทศบาลตำบลยูงหว้า จำนวน 14 หมู่บ้าน	140,000	70,000	70,000	70,000	70,000	จำนวนนักกีฬาและประชาชนที่เข้าร่วมกิจกรรม	เยาวชน และประชาชนมีสุขภาพร่างกายสมบูรณ์ แข็งแรง	กองการศึกษา คณะกรรมการหมู่บ้าน
5	โครงการจัดซื้ออุปกรณ์กีฬาสำหรับหมู่บ้านและจัดกิจกรรมแข่งขันกีฬาของเทศบาลตำบลยูงหว้า	เพื่อให้ ทต.ยูงหว้า มีอุปกรณ์กีฬาสำหรับใช้ในการจัดการแข่งขันกีฬาและใช้ในกิจกรรมของ	จัดซื้ออุปกรณ์กีฬาไว้ในกิจกรรมของทต.ยูงหว้า เช่น ลูกฟุตบอล ทรายกร้อ วอลเลย์บอล เปตอง เป็นต้น	10,000	10,000	10,000	10,000	10,000	จำนวนอุปกรณ์ที่จัดซื้อ	มีอุปกรณ์กีฬาที่มีความพร้อมสำหรับใช้ในกิจกรรมกีฬา และการออกกำลังกายต่าง ๆ	กองการศึกษา
6	โครงการเข้าร่วมแข่งขันกีฬานักเรียนองค์กรปกครองส่วนท้องถิ่น	เพื่อส่งเสริมการออกกำลังกายของนักเรียน รู้จักใช้เวลาว่างให้เป็นประโยชน์ มีน้ำใจนักกีฬารู้แพ้และรู้อภัย	จัดส่งทีมนักกีฬาในสังกัดของเทศบาลตำบลยูงหว้าเข้าร่วมการแข่งขันกีฬาขององค์กรปกครองส่วนท้องถิ่น		100,000	100,000	100,000	100,000	จำนวนนักเรียนที่เข้าร่วมแข่งขันกีฬา	นักเรียนได้เล่นกีฬาออกกำลังกาย รู้จักใช้เวลาว่างให้เกิดประโยชน์ มีร่างกายสมบูรณ์ แข็งแรง มีน้ำใจนักกีฬารู้แพ้ รู้ชนะ และรู้อภัย	กองการศึกษา

ที่	โครงการ	วัตถุประสงค์	เป้าหมาย (ผลผลิตของโครงการ)	งบประมาณ					ตัวชี้วัด (KPI)	ผลที่คาดว่าจะได้รับ	หน่วยงาน รับผิดชอบ
				2561 (บาท)	2562 (บาท)	2563 (บาท)	2564 (บาท)	2565 (บาท)			
7	โครงการจัดกิจกรรมเดิน - วิ่ง - ปั่น เพื่อสุขภาพ	เพื่อส่งเสริมการออกกำลังกายของประชาชนในเขตเทศบาลตำบลยุหว่าให้มีสุขภาพร่างกายแข็งแรง	จัดกิจกรรมการเดิน - วิ่งและปั่นจักรยาน เพื่อสุขภาพ ให้กับประชาชนในเขตเทศบาลตำบลยุหว่า			50,000	50,000	50,000	จำนวนประชาชนที่สุขภาพดีขึ้น	ประชาชนได้ออกกำลังกาย มีสุขภาพร่างกายที่แข็งแรง มีสุขภาพจิตที่ดียิ่งขึ้น	กองการศึกษา
8	โครงการก่อสร้างหรือปรับปรุงลานกีฬา/สนามกีฬาของเทศบาลและหมู่บ้านในเขตเทศบาลตำบลยุหว่า	เพื่อก่อสร้างหรือปรับปรุงลานกีฬา/สนามกีฬาของเทศบาลและของหมู่บ้าน ให้มีความพร้อมในการเล่นกีฬาและออกกำลังกาย	ก่อสร้างลานกีฬา/สนามกีฬา หรือ ปรับภูมิทัศน์ลานกีฬา สนามกีฬาของเทศบาลและหมู่บ้านในเขตเทศบาลตำบลยุหว่า จำนวน 14 แห่ง			1,000,000	2,000,000	2,000,000	จำนวนลานกีฬาที่ได้ก่อสร้าง ปรับปรุงแล้วเสร็จ	ได้พื้นที่ลานกีฬา/สนามกีฬาที่มีความพร้อมและใช้เป็นสถานที่ออกกำลังกาย	กองช่าง

รายละเอียดโครงการพัฒนา

แผนพัฒนาท้องถิ่น (พ.ศ.2561 - 2565)

เทศบาลตำบลยุหว่า อำเภอสันป่าตอง จังหวัดเชียงใหม่

ก. ยุทธศาสตร์จังหวัดที่ 2 สร้างสังคมแห่งวัฒนธรรม ความรู้ ภูมิปัญญาจิตสาธารณะ และพัฒนาศักยภาพให้พร้อมรับการเปลี่ยนแปลง

ข. ยุทธศาสตร์การพัฒนาของ อปท. ในเขตจังหวัดที่ 5 ยุทธศาสตร์การพัฒนาการพัฒนาคูณภาพชีวิตของประชาชน

ค. ยุทธศาสตร์การพัฒนาของเทศบาลตำบลยุหว่า ยุทธศาสตร์ที่ 5. ยุทธศาสตร์พัฒนาด้านสาธารณสุข

5. แผนงานสาธารณสุข

ที่	โครงการ	วัตถุประสงค์	เป้าหมาย (ผลผลิตของโครงการ)	งบประมาณ					ตัวชี้วัด (KPI)	ผลที่คาดว่าจะได้รับ	หน่วยงาน รับผิดชอบ
				2561 (บาท)	2562 (บาท)	2563 (บาท)	2564 (บาท)	2565 (บาท)			
1	โครงการรณรงค์ป้องกันและควบคุมโรคที่เกิดจากยุง	เพื่อควบคุมป้องกันการแพร่ระบาดของโรคไข้เลือดออก	จัดอบรมให้ความรู้ด้านการป้องกันโรคที่เกิดจากยุง และดำเนินการฉีดพ่นสารเคมีในพื้นที่เทศบาลตำบลยุหว่า	100,000	150,000	150,000	150,000	150,000	จำนวนผู้ป่วยลดลง	ประชาชนปลอดภัยจากโรคไข้เลือดออก อัตราผู้ป่วยลดลง	กองสาธารณสุข
2	โครงการสัตว์ปลอดโรค คนปลอดภัยจากโรคพิษสุนัขบ้า ตามพระปณิธาน ศ.ดร.สมเด็จพระเจ้าลูกยาเธอเจ้าฟ้าจุฬาภรณวลัยลักษณ์ อัครราชกุมารี	เพื่อป้องกันโรคพิษสุนัขบ้าและการตั้งครุฑรั้วของสุนัขและแมว	ฉีดวัคซีนป้องกันโรคพิษสุนัขบ้าและฉีดยาคุมกำเนิดสุนัข แมว ลิง ในหมู่บ้านเขตพื้นที่เทศบาลตำบลยุหว่า จำนวน 14 หมู่บ้าน	50,000	100,000	100,000	100,000	110,000	จำนวนผู้ป่วยลดลง	จำนวนผู้ป่วยจากโรคพิษสุนัขบ้าลดลง	กองสาธารณสุข
3	โครงการควบคุมป้องกันแก้ไขปัญหาโรคติดต่อ	เพื่อให้ประชาชนและเจ้าหน้าที่ได้รู้และเข้าใจวิธีการป้องกันและแก้ไขปัญหาโรคติดต่อต่าง ๆ ในเขตตำบลยุหว่า	จัดกิจกรรมรณรงค์ ประชาสัมพันธ์ ทำแผ่นพับ ป้าย วารสาร ฯลฯ ในการป้องกันและแก้ไขปัญหาโรคติดต่อ และอบรมทีมผู้ดูแลผู้ป่วยโรคเรื้อรัง	20,000	70,000	70,000	70,000	70,000	จำนวนผู้ป่วยลดลง	ประชาชนในเขตตำบลยุหว่า ได้เข้าใจวิธีการป้องกันและแก้ไขปัญหาโรคติดต่อต่างๆที่เกิดขึ้นได้ และสามารถลดการระบาดของโรคได้	กองสาธารณสุข
4	โครงการพัฒนาเครือข่ายและทีมเฝ้าระวังควบคุมป้องกันโรค	เพื่อพัฒนาทีมเฝ้าระวังป้องกันโรค ระดับหมู่บ้านให้มีความพร้อมในการป้องกันโรค	จัดอบรมกลุ่มอาสาสมัครสาธารณสุขสร้างทีมเครือข่ายเฝ้าระวังโรคทุกหมู่บ้าน จำนวน 14 หมู่บ้าน	20,000	20,000	20,000	20,000	20,000	จำนวนผู้เข้ารับการอบรม	กลุ่มอสม.มีความรู้ในการป้องกันโรคต่าง ๆ เพิ่มขึ้น และมีทีมเฝ้าระวังที่ทำงานมีประสิทธิภาพ	กองสาธารณสุข
5	โครงการอบรมผู้ประกอบการกิจการที่เป็นอันตรายต่อสุขภาพ	เพื่ออบรมสร้างความรู้ความเข้าใจให้ผู้ประกอบการให้รู้จักระบวนการป้องกันอันตรายจากการประกอบการได้	ผู้ประกอบการในกิจการที่เป็นอันตรายในเขตตำบลยุหว่า จำนวน 50 คน	15,000	15,000	15,000	15,000	20,000	จำนวนผู้ประกอบการที่เข้าอบรม	ผู้ประกอบการมีความรู้และความเข้าใจในวิธีการป้องกันอันตรายจากการประกอบการได้	กองสาธารณสุข

ที่	โครงการ	วัตถุประสงค์	เป้าหมาย (ผลผลิตของโครงการ)	งบประมาณ					ตัวชี้วัด (KPI)	ผลที่คาดว่าจะได้รับ	หน่วยงาน รับผิดชอบ
				2561 (บาท)	2562 (บาท)	2563 (บาท)	2564 (บาท)	2565 (บาท)			
6	โครงการรณรงค์ป้องกันโรคพิษสุนัขบ้า	เพื่อป้องกันการแพร่ระบาดของโรคพิษสุนัขบ้าและลดอัตราการเกิดโรคพิษสุนัขบ้าในพื้นที่เทศบาลตำบลยี่หว้า	ดำเนินการรณรงค์ให้ความรู้ในการป้องกันโรคพิษสุนัขบ้าและดำเนินการบริการผ่าตัดทำหมันแมวและสุนัข	20,000	20,000	20,000	20,000	20,000	จำนวนผู้ป่วยลดลง	สามารถป้องกันการเกิดโรคพิษสุนัขบ้าและลดจำนวนผู้ป่วยจากโรคพิษสุนัขบ้าได้	ปศุสัตว์อำเภอ กองสาธารณสุข
7	โครงการส่งเสริมดูแลสุขภาพพนักงานเทศบาลและพนักงานจ้าง	เพื่อดูแลสุขภาพของพนักงานเทศบาลและพนักงานจ้างให้มีสุขภาพที่ดีพร้อมที่จะปฏิบัติหน้าที่ได้อย่างมีประสิทธิภาพ	พนักงานเทศบาล และพนักงานจ้างของเทศบาลตำบลยี่หว้า	15,000	15,000	15,000	15,000	15,000	จำนวนพนักงานที่เข้าร่วมโครงการ	พนักงาน ลูกจ้าง มีสุขภาพ ที่สมบูรณ์แข็งแรงสามารถปฏิบัติหน้าที่ได้อย่างมีประสิทธิภาพ	กองสาธารณสุข
8	โครงการตรวจสอบคุณภาพระบบน้ำประปา	เพื่อตรวจสอบคุณภาพน้ำประปาของประปาหมู่บ้านทุกหมู่บ้าน	ออกตรวจสอบคุณภาพน้ำประปาของประปาหมู่บ้านทุกหมู่บ้าน	35,000	35,000	35,000	35,000	50,000	จำนวนประปาที่ได้รับการตรวจสอบ	ประปาหมู่บ้านได้รับการตรวจสอบและมีคุณภาพน้ำที่ดีขึ้น	กองสาธารณสุข
9	โครงการส่งเสริมระบบการแพทย์ฉุกเฉินประจำลูกเงินประจำตำบล	เพื่อพัฒนาระบบการแพทย์ฉุกเฉินประจำตำบล ให้มีความพร้อมในการให้บริการประชาชนผู้ประสบเหตุได้มาตรฐานขึ้น	จัดซื้อวัสดุ เครื่องแต่งกาย ครุภัณฑ์เวชภัณฑ์ทางการแพทย์ ประจำศูนย์ อปพร. และจัดฝึกอบรมอาสาสมัครและเฝ้าระวังอุบัติเหตุภัยต่าง ๆ	625,000	625,000	625,000	625,000	625,000	จำนวนวัสดุ ครุภัณฑ์ที่จัดซื้อ	อปพร. มีระบบการแพทย์ฉุกเฉินที่มีความพร้อมและมีประสิทธิภาพในการช่วยเหลือประชาชนดีเพิ่มขึ้นในการช่วยเหลือประชาชนดีเพิ่มขึ้น	สำนักปลัด
10	โครงการส่งเสริมบริหารจัดการกองทุนหลักประกันสุขภาพระดับตำบลยี่หว้า	เพื่อพัฒนากองทุนสุขภาพของคนในพื้นที่ให้ได้รับการบริการอย่างทั่วถึง มีการบริหารจัดการแบบมีส่วนร่วม	ดำเนินงานกิจกรรมและบริหารจัดการกองทุนหลักประกันสุขภาพ และสหทบเงินกองทุนหลักประกันสุขภาพระดับตำบลยี่หว้า	300,000	300,000	300,000	300,000	300,000	จำนวนผู้ได้รับประโยชน์	ประชาชนมีกองทุนที่เป็นหลักประกันสุขภาพได้อย่างทั่วถึง	กองสาธารณสุข
11	โครงการชาวประชาร่วมใจป้องกันภัยจากเหตุรำคาญ	เพื่อให้ประชาชนได้มีความรู้ความเข้าใจในการป้องกันเหตุรำคาญต่าง ๆ ในหมู่บ้าน	จัดอบรมให้ความรู้ในการป้องกันภัยจากเหตุรำคาญต่างๆที่เกิดขึ้นในเขตหมู่บ้าน	10,000	10,000	10,000	10,000	10,000	จำนวนผู้เข้ารับการอบรม	ประชาชนได้มีความรู้ความเข้าใจในการป้องกันเหตุรำคาญที่จะเกิดขึ้นในเขตหมู่บ้านของตนเองได้	กองสาธารณสุข
12	โครงการฝึกอบรมและศึกษาดูงานเพื่อพัฒนาองค์ความรู้การดูแลสุขภาพประชาชนของแกนนำสุขภาพประจำหมู่บ้าน	เพื่อเพิ่มศักยภาพและประสิทธิภาพในการปฏิบัติงานของแกนนำสุขภาพประจำหมู่บ้านและบุคลากรทางด้านสุขภาพ	จัดฝึกอบรม และทัศนศึกษาดูงานให้กับแกนนำสุขภาพประจำหมู่บ้านและบุคลากรทางด้านสุขภาพ ในเขตเทศบาลตำบลยี่หว้า	136,610	150,000	220,000	220,000	220,000	จำนวนผู้เข้ารับการอบรม	แกนนำสุขภาพประจำหมู่บ้านและบุคลากรทางด้านสุขภาพในเขตเทศบาลตำบลยี่หว้า มีการปฏิบัติงานที่ดีขึ้น	กองสาธารณสุข
13	โครงการรณรงค์ป้องกันโรคเอดส์	เพื่อให้ประชาชนได้ตระหนักถึงพิษภัยของโรคเอดส์ เพื่อควบคุมการแพร่ระบาดของโรคเอดส์ และดูแลผู้ติดเชื้อเอดส์	จัดรณรงค์วิธีการป้องกันโรคเอดส์ จัดอบรมให้ความรู้เกี่ยวกับโรคเอดส์ ทำแผ่นพับ แผ่นปลิว สื่อวิทยุ	20,000	20,000	20,000	20,000	20,000	จำนวนผู้ติดเชื้อลดลง	กลุ่มผู้ติดเชื้อและประชาชนได้มีความรู้ความเข้าใจเกี่ยวกับการป้องกันรักษาโรคเอดส์	กองสาธารณสุข

ที่	โครงการ	วัตถุประสงค์	เป้าหมาย (ผลผลิตของโครงการ)	งบประมาณ					ตัวชี้วัด (KPI)	ผลที่คาดว่าจะได้รับ	หน่วยงาน รับผิดชอบ
				2561 (บาท)	2562 (บาท)	2563 (บาท)	2564 (บาท)	2565 (บาท)			
14	โครงการอาหารสะอาดปลอดภัย รสชาติอร่อย	เพื่อรณรงค์ให้มีการบริโภคอาหารที่ ปลอดภัยจากสารพิษและสารตกค้าง ในอาหารและดูแลสุขลักษณะของร้าน อาหารให้ได้มาตรฐาน	มีการจัดกิจกรรมการบริโภค อาหาร ปลอดภัย และอบรมให้ความรู้เรื่อง อันตรายของสารปนเปื้อน	15,000	30,000	30,000	30,000	30,000	จำนวนผู้เข้า อบรมที่ได้รับ ความรู้	ประชากรเกิดความตระหนักถึง โทษของอาหารเป็นพิษและหัน มาบริโภคอาหารที่ปลอดภัย	กองสาธารณสุข
15	โครงการพระราชดำริด้าน สาธารณสุข	เพื่อส่งเสริมสุขภาพของประชาชนให้ สมบูรณ์แข็งแรง ปราศจากโรคภัย ไข้เจ็บ	อุดหนุนคณะกรรมการหมู่บ้านตาม โครงการพระราชดำริด้านสาธารณสุข หมู่บ้านละ 20,000 บาท จำนวน จำนวน 14 หมู่บ้าน	280,000	280,000	280,000	280,000	280,000	จำนวนผู้เข้าร่วม โครงการ	ประชาชนมีสุขภาพอนามัยที่ดี สุขภาพร่างกายสมบูรณ์ แข็งแรง	กองสาธารณสุข คณะกรรมการ หมู่บ้าน
16	โครงการทูปีนัมเบอร์วัน (To Be Number One)	เพื่อส่งเสริมสนับสนุนภูมิคุ้มกันทางจิต และป้องกันยาเสพติดแก่เยาวชน	แกนนำเยาวชนและครอบครัว และ สมาชิกทูปีนัมเบอร์วัน ในเขต เทศบาลตำบลยุหว่า		30,000	30,000	30,000	30,000	จำนวนผู้ เข้าร่วม กิจกรรม	เสริมสร้างแกนนำด้านสุขภาพจิต การออกกำลังกาย ทั่วไกลจาก ยาเสพติด	กองสาธารณสุข
17	โครงการพัฒนาศูนย์สร้างเสริม และฟื้นฟูสมรรถภาพชุมชน เทศบาลตำบลยุหว่า	เพื่อฟื้นฟูสมรรถภาพผู้ป่วยด้วยโรคเรื้อรัง อัมพฤกษ์ อัมพาต คนพิการ ให้มีขวัญ กำลังใจในการดำรงชีวิต	จัดกิจกรรมดูแล ฟื้นฟูสมรรถภาพ ของผู้สูงอายุ ผู้ป่วยเรื้อรัง อัมพฤกษ์ อัมพาต คนพิการ ในเขตต.ยุหว่า		20,000	20,000	20,000	20,000	จำนวนผู้ป่วย ที่ได้รับ ประโยชน์	ผู้สูงอายุ ผู้ป่วยเรื้อรัง อัมพฤกษ์ อัมพาต คนพิการ ให้มีขวัญ กำลังใจในการดำรงชีวิตที่ดีขึ้น	กองสาธารณสุข
18	โครงการอาสาสมัครอาหารและยา (อ.ย.น้อย)	เพื่อสร้างเครือข่ายเยาวชนในการเฝ้าระวัง ความปลอดภัยจากอาหารและยา	จัดฝึกอบรมและสร้างเครือข่าย เยาวชนในโรงเรียนเขตตำบลยุหว่า		20,000	20,000	20,000	20,000	จำนวนเยาวชน ที่เข้าร่วม ฝึกอบรม	เยาวชนมีความรู้ความเข้าใจ และ สามารถเฝ้าระวังความปลอดภัย จากอาหารและยาได้	กองสาธารณสุข
19	โครงการจัดทำเทศบัญญัติตำบล ตามพระราชบัญญัติสาธารณสุข	เพื่อจัดทำเทศบัญญัติตำบล และนำมา บังคับใช้ในเขตเทศบาลตำบลยุหว่า	จัดทำเทศบัญญัติตำบลยุหว่าเกี่ยวกับ พรบ.สาธารณสุขและพรบ.ที่เกี่ยวข้อง			10,000	10,000	10,000	จำนวน เทศบัญญัติที่ ออกบังคับใช้	กิจการที่เป็นอันตรายต่อ สุขภาพได้รับการควบคุมดูแล ออกบังคับใช้	กองสาธารณสุข สำนักปลัด
20	โครงการปฐมพยาบาลเบื้องต้นและ การช่วยฟื้นคืนชีพพื้นฐาน	เพื่อฝึกอบรมแกนนำในการปฐม พยาบาลเบื้องต้นและการช่วยฟื้นคืน ชีพพื้นฐาน ให้มีความรู้และพร้อมใน ปฏิบัติงานได้	จัดฝึกอบรมความรู้ในการ ปฐมพยาบาลเบื้องต้นและการช่วย ฟื้นคืนชีพพื้นฐาน ให้กับแกนนำ จำนวน 50 คน			20,000	20,000	20,000	จำนวนผู้เข้ารับ การฝึกอบรม	แกนนำมีความรู้ในการ ปฐมพยาบาลเบื้องต้นและ การช่วยฟื้นคืนชีพพื้นฐาน และสามารถนำไปใช้ใน ชีวิตประจำวันได้	กองสาธารณสุข

รายละเอียดโครงการพัฒนา
แผนพัฒนาท้องถิ่น (พ.ศ.2561 - 2565)
เทศบาลตำบลยุหว่า อำเภอสันป่าตอง จังหวัดเชียงใหม่

ก. ยุทธศาสตร์จังหวัดที่ 3 สร้างความเป็นฐานทรัพยากรธรรมชาติ สิ่งแวดล้อม และพลังงานสะอาด

ข. ยุทธศาสตร์การพัฒนาของ อปท. ในเขตจังหวัดที่ 3 ยุทธศาสตร์การบริหารจัดการทรัพยากรธรรมชาติและสิ่งแวดล้อม

ค. ยุทธศาสตร์การพัฒนาของเทศบาลตำบลยุหว่า ยุทธศาสตร์ที่ 6. ยุทธศาสตร์พัฒนาด้านทรัพยากรธรรมชาติและสิ่งแวดล้อม

6.1 แผนงานคณะและชุมชน

ที่	โครงการ	วัตถุประสงค์	เป้าหมาย (ผลผลิตของโครงการ)	งบประมาณ					ตัวชี้วัด (KPI)	ผลที่คาดว่าจะได้รับ	หน่วยงาน รับผิดชอบ
				2561 (บาท)	2562 (บาท)	2563 (บาท)	2564 (บาท)	2565 (บาท)			
1	โครงการจัดการสิ่งปฏิกูลและ มูลฝอยเขตเทศบาลตำบลยุหว่า	เพื่อแก้ไขปัญหาและบริหารจัดการ เกี่ยวกับการจัดเก็บและการกำจัดขยะ มูลฝอย สิ่งปฏิกูลต่าง ๆ ในเขตเทศบาล ตำบลยุหว่า	ดำเนินการจัดเก็บขยะและดำเนินการ รณรงค์ส่งเสริมและให้ความรู้เกี่ยวกับ การคัดแยกขยะ และกำจัดขยะในเขต เทศบาลตำบลยุหว่า	4,000,000	3,000,000	3,000,000	3,000,000	3,000,000	จำนวนขยะ ที่ลดลง	การบริหารการจัดเก็บขยะใน ทต.ยุหว่า เป็นไปอย่างมี ประสิทธิภาพ และสามารถ ลดปริมาณขยะ สิ่งปฏิกูล มูลฝอยต่าง ๆ ในเขต เทศบาลตำบลยุหว่า ได้	กองสาธารณสุข
2	โครงการป้องกันและแก้ไขปัญหาคัญ หมอกควันและไฟฟ้า	เพื่อแก้ไขปัญหาเรื่องมลพิษของหมอก ควัน ลดปัญหาหมอกควันพิษและไฟฟ้า สร้างจิตสำนึกในการแก้ไขปัญหาพิษ ด้านหมอกควันต่าง ๆ	รณรงค์สร้างจิตสำนึกในการลดการ เผาขยะและไฟฟ้า ส่งเสริมการทำปุ๋ยอินทรีย์แทนการเผา ขยะมูลฝอยในเขตเทศบาลตำบลยุหว่า	10,000	10,000	10,000	10,000	10,000	จำนวนปัญหา หมอกควันและ ไฟฟ้าที่ลดลง	สามารถลดปัญหาการเผาขยะ และการเผาป่าในพื้นที่ได้ ประชาชนตระหนักในอันตราย ของปัญหาหมอกควันยิ่งขึ้น	กองสาธารณสุข
3	โครงการบริหารจัดการขยะ ในหมู่บ้าน	เพื่อส่งเสริมการจัดเก็บขยะและนำมาใช้ ใหม่(ขยะรีไซเคิล) สร้างอาชีพและรายได้ และให้ความรู้เกี่ยวกับการกำจัดขยะ	อุดหนุนคณะกรรมการหมู่บ้าน ในการ บริหารจัดการขยะในหมู่บ้าน การคัดแยกขยะ จำนวน 14 หมู่บ้าน	140,000	200,000	500,000	500,000	140,000	จำนวน ขยะที่ลดลง	ประชาชนมีอาชีพและรายได้ รักษาความสะอาดและหมู่บ้าน	กองสาธารณสุข คณะกรรมการ หมู่บ้าน
4	โครงการรณรงค์การใช้ไฟฟ้า ในสำนักงาน	เพื่อให้มีความรู้เกี่ยวกับพลังงาน และวิธี การลดการใช้พลังงานไฟฟ้า	จัดอบรมการประหยัดไฟฟ้าใน สำนักงานให้กับผู้บริหาร สมาชิก พนักงาน ลูกจ้างของเทศบาล	10,000	10,000	10,000	10,000	10,000	จำนวนผู้เข้า รับการอบรม	ผู้เข้ารับการอบรมมีความรู้ ความเข้าใจในการใช้พลังงาน อย่างประหยัดได้	กองสาธารณสุข สำนักปลัด
5	โครงการหมู่บ้านร่วมใจ ใส่ใจ สิ่งแวดล้อมที่ดี พาชาติมีสุข	เพื่อพัฒนาพื้นที่ของเทศบาลตำบลยุหว่า ให้พัฒนาเป็นชุมชนน่าอยู่ มีการจัดการ ตนเองด้านสิ่งแวดล้อม การจัดการขยะ	สำรวจพื้นที่พร้อมอบรม/ประชุม ให้ ความรู้ด้านการจัดการสิ่งแวดล้อมและ การบริหารจัดการขยะทุกหมู่บ้าน	90,000	90,000	180,000	180,000	50,000	จำนวนหมู่บ้าน ที่สามารถเป็น ชุมชนน่าอยู่	พื้นที่ ทต.ยุหว่า มีความสะอาด ประชาชนมีสุขภาพที่ดี ปลอดภัย และเป็นชุมชนน่าอยู่ยิ่งขึ้น	กองสาธารณสุข

ที่	โครงการ	วัตถุประสงค์	เป้าหมาย (ผลผลิตของโครงการ)	งบประมาณ					ตัวชี้วัด (KPI)	ผลที่คาดว่าจะได้รับ	หน่วยงาน รับผิดชอบ
				2561 (บาท)	2562 (บาท)	2563 (บาท)	2564 (บาท)	2565 (บาท)			
6	โครงการอบรมคณะกรรมการบริหารกิจการประปาหมู่บ้าน	เพื่อให้คณะกรรมการประปาหมู่บ้านมีความรู้ในการบริหารจัดการระบบประปาหมู่บ้านและมีน้ำสะอาดตามมาตรฐาน	จัดอบรมคณะกรรมการบริหารกิจการประปาหมู่บ้าน จำนวน 14 หมู่บ้าน	15,000	15,000	15,000	20,000	20,000	จำนวนผู้เข้ารับการอบรม	คณะกรรมการบริหารกิจการประปาหมู่บ้านมีความรู้ในการบริหารจัดการกิจการประปาได้	กองช่าง กองสาธารณสุข
7	โครงการหมู่บ้าน/ชุมชนนำอยู่สิ่งแวดล้อมน่ามอง	เพื่อรณรงค์และพัฒนาให้ทุกหมู่บ้านมีความสะอาดเป็นระเบียบเรียบร้อย และเป็นหมู่บ้านปลอดลูกน้ำยุงลาย	จัดรณรงค์การรักษาความสะอาดและพัฒนาภูมิทัศน์ของหมู่บ้านมีความสะอาด และปลอดลูกน้ำยุงลาย	20,000	20,000	20,000	20,000	20,000	จำนวนหมู่บ้านที่มีการพัฒนาและสะอาดขึ้น	ประชาชนมีจิตสำนึกในการรักษาความสะอาดมีสิ่งแวดล้อมที่ดี ไม่มีลูกน้ำยุงลาย	กองสาธารณสุข
8	โครงการส่งเสริมพัฒนาศักยภาพคณะกรรมการคุ้มบ้าน	เพื่อพัฒนาศักยภาพของคณะกรรมการคุ้มบ้านในการจัดการสิ่งแวดล้อมและสิ่งปฏิกูลและมูลฝอยในหมู่บ้าน	จัดอบรมพัฒนาศักยภาพให้กับคณะกรรมการคุ้มบ้านพร้อมศึกษาดูงาน จำนวน 45 คน			145,000	145,000	145,000	จำนวนคณะกรรมการที่เข้ารับการอบรม	คณะกรรมการคุ้มบ้านมีความรู้และเข้าใจในการบริหารจัดการเกี่ยวกับสิ่งแวดล้อมและขยะมากขึ้น	สำนักปลัด
9	โครงการส่งเสริมการใช้ก๊าซชีวภาพในองค์กรและครัวเรือน	เพื่อส่งเสริมการใช้พลังงานในท้องถิ่นลดการใช้ก๊าซหุงต้ม	จัดอบรมให้กับครัวเรือนกลุ่มเป้าหมาย จำนวน 14 หมู่บ้าน				20,000	20,000	จำนวนผู้เข้ารับการอบรม	ลดปริมาณการใช้ก๊าซหุงต้มลดรายจ่ายในครัวเรือนได้	กองสาธารณสุข สำนักปลัด
10	โครงการอบรมให้ความรู้ด้านการใช้พลังงานทดแทน	เพื่อส่งเสริมการใช้พลังงานในท้องถิ่นลดการพึ่งพาพลังงานจากนอกประเทศและให้ความรู้ ความเข้าใจด้านเทคโนโลยีการใช้พลังงานทดแทน	จัดอบรมให้กับครัวเรือนกลุ่มเป้าหมาย จำนวน 14 หมู่บ้าน				20,000	20,000	จำนวนผู้เข้ารับการอบรม	ประชาชนมีความรู้ในการใช้เทคโนโลยี และรู้จักการใช้พลังงานทดแทนได้	กองสาธารณสุข สำนักปลัด
11	โครงการบริหารจัดการขยะอันตราย	เพื่อดำเนินการจัดเก็บขยะที่เป็นอันตรายในเขตพื้นที่เทศบาลตำบลยี่หว้าให้ลดลงได้	จัดเก็บขยะที่เป็นอันตรายในเขตพื้นที่เทศบาลตำบลยี่หว้า จำนวน 14 หมู่บ้าน				50,000	50,000	จำนวนขยะอันตรายลดลง	สามารถกำจัดขยะที่เป็นอันตรายให้ลดลงจากพื้นที่ของเทศบาลตำบลยี่หว้าได้	อบต.สันกลาง
12	โครงการรณรงค์ส่งเสริมการจัดการขยะอินทรีย์หรือขยะเปียก	เพื่อสร้างจิตสำนึกของประชาชนในการมีส่วนร่วมในการคัดแยกขยะตั้งแต่ต้นทางและลดปริมาณขยะในเขตเทศบาล	จัดซื้อถังน้ำ 11 แกลลอน จำนวน 1,128 ใบ สำหรับบรรจุขยะอินทรีย์หรือขยะเปียกให้กับหมู่บ้าน โรงเรียน ศาลาชุมชนและสำนักงานเทศบาลตำบลยี่หว้า รวมจำนวน 35 แห่ง		137,360	137,360	137,360	137,360	จำนวนหมู่บ้านองค์กรที่เข้าร่วมโครงการ	ปริมาณขยะอินทรีย์หรือขยะเปียกลดลง	กองสาธารณสุข

รายละเอียดโครงการพัฒนา

แผนพัฒนาท้องถิ่น (พ.ศ.2561 - 2565)

เทศบาลตำบลยุหว่า อำเภอสันป่าตอง จังหวัดเชียงใหม่

ก. ยุทธศาสตร์จังหวัดที่ 3 สร้างความเป็นฐานทรัพยากรธรรมชาติ สิ่งแวดล้อม และพลังงานสะอาด

ข. ยุทธศาสตร์การพัฒนาของ อปท. ในเขตจังหวัดที่ 2 ยุทธศาสตร์การพัฒนาเศรษฐกิจตามแนวทางปรัชญาเศรษฐกิจพอเพียง

ค. ยุทธศาสตร์การพัฒนาของเทศบาลตำบลยุหว่า ยุทธศาสตร์ที่ 6. ยุทธศาสตร์การพัฒนาด้านทรัพยากรธรรมชาติและสิ่งแวดล้อม

6.2 แผนงานศาสนา วัฒนธรรมและนันทนาการ

ที่	โครงการ	วัตถุประสงค์	เป้าหมาย (ผลผลิตของโครงการ)	งบประมาณ					ตัวชี้วัด (KPI)	ผลที่คาดว่าจะได้รับ	หน่วยงาน รับผิดชอบ
				2561 (บาท)	2562 (บาท)	2563 (บาท)	2564 (บาท)	2565 (บาท)			
1	โครงการปรับปรุงพัฒนา หนองสระเรียนให้เป็นแหล่ง ท่องเที่ยว	เพื่อให้ทัศนียภาพโดยรอบของ หนองสระเรียน มีความร่มรื่น สวยงาม เป็นสถานที่ท่องเที่ยว พักผ่อนหย่อนใจ สำหรับนักท่องเที่ยวและประชาชนทั่วไป	ปรับปรุงภูมิทัศน์รอบหนองสระเรียน โดยจัดซื้อไม้พันธุ์ ไม้โตสามต้น ไม้พันธุ์ไม้ จัดสวนหย่อม ลานออกกำลังกาย ลานพักผ่อน ทางเดินวิ่ง ก่อสร้างประตูและซุ้ม ทางเข้า - ออก	1,500,000	1,500,000	1,500,000	1,500,000	1,500,000	ได้จำนวนแหล่ง ท่องเที่ยวเพิ่ม ขึ้น 1 แห่ง	ทัศนียภาพบริเวณรอบหนอง สระเรียน มีความร่มรื่นสวยงาม สามารถเป็นสถานที่ท่องเที่ยว และพักผ่อนหย่อนใจและ ออกกำลังกายได้	สำนักปลัด
2	โครงการสนับสนุนจัดงาน มหกรรมไม้ดอกไม้ประดับ จังหวัดเชียงใหม่	เพื่อสนับสนุนให้อำเภอสันป่าตองดำเนิน งานเกี่ยวกับการจัดสงกรานต์บวชนพมาชาติ เข้าร่วมงานไม้ดอกไม้ประดับเชียงใหม่	จัดส่งขบวนรถบวชนพมาชาติเข้าร่วม ประกวดแข่งขันในงานไม้ดอกไม้ ประดับจังหวัดเชียงใหม่	22,000	22,000	22,000	22,000	22,000	ได้ประชาสัมพันธ์ การท่องเที่ยว 1 ปี/ครั้ง	ส่งเสริมการท่องเที่ยว และเป็นการประชาสัมพันธ์ อำเภอสันป่าตอง	อำเภอ สันป่าตอง
3	โครงการส่งเสริมสนับสนุน ผลิตภัณฑ์ชุมชนและการ ท่องเที่ยว	เพื่อประชาสัมพันธ์แหล่งท่องเที่ยวและ แสดงและจำหน่ายสินค้าผลิตภัณฑ์ ของชุมชนในตำบลยุหว่า	จัดงานแสดงและจำหน่ายสินค้า ผลิตภัณฑ์ของดีของตำบลยุหว่า			20,000	20,000	20,000	จำนวน นักท่องเที่ยว และสินค้าได้ จำหน่ายเพิ่มขึ้น	ได้ประชาสัมพันธ์และได้ แสดงผลผลิตดีของดีตำบล ยุหว่าให้ประชาชนและ นักท่องเที่ยวได้รู้จัก	สำนักปลัด
4	โครงการจัดสร้างพิพิธภัณฑ์ บัวหลากสี	เพื่อส่งเสริมการท่องเที่ยวในพื้นที่ หนองสระเรียนและให้มีพิพิธภัณฑ์ของ ดอกบัว ให้นักท่องเที่ยวได้ดูได้	จัดสร้างพิพิธภัณฑ์บัวหลากสี ในบริเวณหนองสระเรียน จำนวน 1 แห่ง					500,000	จำนวน พิพิธภัณฑ์ บัวหลากสี	นักท่องเที่ยวสามารถเข้ามา ท่องเที่ยวดูพิพิธภัณฑ์ของ ดอกบัวในหนองสระเรียนเพิ่มขึ้น	กองช่าง สำนักปลัด

รายละเอียดโครงการพัฒนา
แผนพัฒนาท้องถิ่น (พ.ศ.2561 - 2565)
เทศบาลตำบลยุหว่า อำเภอสามป่าตอง จังหวัดเชียงใหม่

- ก. ยุทธศาสตร์จังหวัดที่ 5 การสร้างประสิทธิภาพ ความโปร่งใส เป็นประชาธิปไตย และความเป็นธรรมในการให้บริการ
- ข. ยุทธศาสตร์การพัฒนาของ อปท. ในเขตจังหวัดที่ 7 ยุทธศาสตร์การบริหารจัดการบ้านเมืองที่ดี
- ค. ยุทธศาสตร์การพัฒนาของเทศบาลตำบลยุหว่า ยุทธศาสตร์ที่ 7. ยุทธศาสตร์พัฒนาด้านการเมืองการบริหารจัดการที่ดี

7.1 แผนงานบริหารทั่วไป

ที่	โครงการ	วัตถุประสงค์	เป้าหมาย (ผลผลิตของโครงการ)	งบประมาณ					ตัวชี้วัด (KPI)	ผลที่คาดว่าจะได้รับ	หน่วยงาน รับผิดชอบ
				2561 (บาท)	2562 (บาท)	2563 (บาท)	2564 (บาท)	2565 (บาท)			
1	โครงการปกป้องสถาบันสำคัญของชาติ	เพื่อปกป้องสถาบันสำคัญของชาติ และสร้างความสามัคคีให้กับประชาชน	จัดกิจกรรมในการปกป้องสถาบันสำคัญของชาติโดยเฉพาะสถาบันกษัตริย์ ให้ประชาชนมีความสามัคคีทุกหมู่เหล่า	50,000	50,000	20,000	20,000	20,000	จำนวนประชาชนที่เข้าร่วมกิจกรรม	ประชาชนมีความสามัคคีและได้ร่วมปกป้องสถาบันสำคัญของชาติให้อยู่คู่กับประเทศไทยตลอดไป	สำนักปลัด
2	โครงการส่งเสริมและสนับสนุนการสร้างความปลอดภัยและสมานฉันท์ของคนในชาติ	เพื่อออกจัดกิจกรรมเทศบาลพบประชาชน ประชาสัมพันธ์ข้อมูลข่าวสาร และให้บริการต่าง ๆ ของเทศบาลตำบลยุหว่า	จัดกิจกรรมเทศบาลสัมพันธ์ออกให้บริการและเผยแพร่ข่าวสารให้ประชาชนในเขตเทศบาลตำบลยุหว่าทุกหมู่บ้าน	40,000	50,000	70,000	50,000	50,000	จำนวนประชาชนที่เข้าร่วมกิจกรรม	ประชาชนได้รับทราบข้อมูลข่าวสาร และได้รับบริการต่าง ๆ ของเทศบาลตำบลยุหว่าเพิ่มขึ้น	สำนักปลัด
3	โครงการจัดงานวันท้องถิ่นไทย	เพื่อจัดกิจกรรมวันท้องถิ่นไทยและรำลึกถึงพระมหากรุณาธิคุณของพระบาทสมเด็จพระจุลจอมเกล้าเจ้าอยู่หัวมหาวชิราลงกรณ	จัดกิจกรรม นิทรรศการและเผยแพร่ประชาสัมพันธ์งานของ ทต.ยุหว่า	10,000	50,000	10,000	10,000	10,000	จำนวนประชาชนที่เข้าร่วมกิจกรรม	ได้เผยแพร่ประชาสัมพันธ์การดำเนินงานของทต.ยุหว่า ให้ประชาชนได้ทราบ	สำนักปลัด
4	โครงการอบรมสัมมนาและทัศนศึกษาดูงานเพื่อเพิ่มศักยภาพคณะผู้บริหาร สมาชิกสภา พนักงาน ลูกจ้าง พนักงานจ้าง	เพื่อฝึกอบรม และศึกษาดูงานสำหรับรองรับการพัฒนาด้านต่างๆเพื่อนำมาบริหารจัดการในเทศบาลตำบลยุหว่า	จัดฝึกอบรมสัมมนาและศึกษาดูงานตามสถานที่ต่าง ๆของ คณะผู้บริหาร สท. พนักงาน ลูกจ้าง พนักงานจ้าง ผู้นำชุมชนและ หน่วยงานที่เกี่ยวข้อง	250,000	250,000	240,000	200,000	200,000	จำนวนผู้เข้าร่วมการอบรม	คณะผู้บริหาร สท.พนักงาน ลูกจ้าง พนักงานจ้าง และหน่วยงานที่เกี่ยวข้องสามารถนำความรู้ที่ได้มาพัฒนาใน ทต.ยุหว่า ได้	สำนักปลัด
5	โครงการอบรมสัมมนาพัฒนาองค์ความรู้ให้กับบุคลากรของเทศบาลตำบลยุหว่า	เพื่อพัฒนาองค์ความรู้ให้กับบุคลากรของเทศบาลตำบลยุหว่า ในด้านวิชาการและคุณธรรมจริยธรรม	ฝึกอบรมพัฒนาศักยภาพการทำงาน คุณธรรม จริยธรรม ความสามัคคีปกป้องสถาบันให้กับบุคลากรทุกฝ่าย	120,000	120,000	150,000	150,000	150,000	จำนวนพนักงานที่เข้าร่วมฝึกอบรม	พนักงาน ลูกจ้าง พนักงานจ้าง มีความรู้ มีคุณธรรมจริยธรรม การปฏิบัติงานมีประสิทธิภาพ	สำนักปลัด
6	โครงการพัฒนาการให้บริการประชาชนแบบเชิงรุก	เพื่ออำนวยความสะดวกให้กับประชาชนในการติดต่อราชการ เพื่อลดจำนวนภาษีค้างชำระ และเพิ่มประสิทธิภาพการชำระภาษี	จัดกิจกรรมรับชำระภาษีนอกสถานที่ กิจกรรมภาษีออนไลน์ กิจกรรมภาษีอุ่นใจ กิจกรรมบริการไม่พักเที่ยง	20,000	20,000	20,000	20,000	20,000	จำนวนรายได้ภาษีเพิ่มขึ้น ภาษีค้างลดลง	ประชาชนได้รับความสะดวกในการชำระภาษีเพิ่มขึ้น เก็บภาษีได้เพิ่มขึ้น ภาษีค้างลดลง	กองคลัง

ที่	โครงการ	วัตถุประสงค์	เป้าหมาย (ผลผลิตของโครงการ)	งบประมาณ					ตัวชี้วัด (KPI)	ผลที่คาดว่าจะได้รับ	หน่วยงาน รับผิดชอบ
				2561 (บาท)	2562 (บาท)	2563 (บาท)	2564 (บาท)	2565 (บาท)			
7	โครงการประชามหมู่บ้าน เพื่อจัดทำแผนพัฒนาท้องถิ่น และแผนพัฒนาหมู่บ้าน	เพื่อจัดประชุมประชามหมู่บ้าน ในการ จัดทำแผนพัฒนาหมู่บ้านและแผนพัฒนา ของเทศบาลตำบลยุหว่า	จัดประชุมประชามหมู่บ้าน/ตำบล พร้อมทั้งจัดทำแผนพัฒนาท้องถิ่น และ แผนพัฒนาหมู่บ้าน	5,000	5,000	3,000	3,000	3,000	ได้แผนพัฒนา ที่ประชาชน มีส่วนร่วม	ประชามมีความรู้ความเข้าใจใน การทำแผนพัฒนามากขึ้นและได้ แผนพัฒนาที่มีคุณภาพมากขึ้น	สำนักปลัด
8	โครงการจัดทำแผนพัฒนา ท้องถิ่น	เพื่อจัดทำแผนพัฒนาท้องถิ่น ให้เป็น ไปตามระเบียบกระทรวงมหาดไทย ว่าด้วย การจัดทำแผนพัฒนาท้องถิ่น พ.ศ. 2559	จัดทำ/ทบทวนแผนพัฒนาท้องถิ่น ของ เทศบาลตำบลยุหว่า (พ.ศ.2561 - 2565)	10,000	12,000	15,000	10,000	10,000	แผนพัฒนาท้องถิ่น แล้วเสร็จตาม ระเบียบ	ได้แผนพัฒนาท้องถิ่นท้องถิ่นของ เทศบาลตำบลยุหว่า ตามระเบียบ กระทรวงมหาดไทย	สำนักปลัด
9	โครงการฝึกอบรมการจัดทำ แผนพัฒนาท้องถิ่นและแผน พัฒนาหมู่บ้าน	เพื่อสร้างความรู้ความเข้าใจให้ประชาชน ตำบลยุหว่า คณะกรรมการแผนพัฒนา คณะกรรมการหมู่บ้าน ในการจัดทำแผน พัฒนาท้องถิ่น	จัดฝึกอบรมการจัดทำแผนพัฒนาท้องถิ่น และแผนพัฒนาหมู่บ้าน ให้กับคณะกรรมการ การแผนพัฒนา ประชาคมตำบลยุหว่า คณะกรรมการหมู่บ้าน จำนวน 42 คน	12,000	12,000	10,000	10,000	10,000	จำนวน กรรมการที่ เข้าฝึกอบรม	คณะกรรมการแผนพัฒนา คณะกรรมการหมู่บ้าน และ ประชาชนตำบล มีความรู้และ เข้าใจในการทำแผนมากขึ้น	สำนักปลัด
10	โครงการจัดงานวันเทศบาล	เพื่อระลึกถึงการจัดตั้งท้องถิ่นในรูปแบบ เทศบาล และได้ประชาสัมพันธ์การ ดำเนินงานของเทศบาลให้ประชาชน ได้ทราบ และเสริมสร้างความสามัคคี	จัดกิจกรรมวันเทศบาลในสำนักงาน เทศบาลตำบลยุหว่า	10,000	50,000	10,000	10,000	10,000	จำนวนผู้เข้า ร่วมกิจกรรม	ได้ระลึกถึงความสำคัญของการ ก่อตั้งเทศบาล ได้ประชาสัมพันธ์ การดำเนินงานของเทศบาล และ เสริมสร้างความสามัคคีในคณะ	สำนักปลัด
11	โครงการส่งเสริมและพัฒนา ศักยภาพของบุคลากรใน หน่วยงาน	เพื่อส่งเสริมและพัฒนาศักยภาพของ บุคลากรในหน่วยงานของเทศบาลตำบล ยุหว่า ในด้านการเข้ารับการฝึกอบรม พัฒนาศักยภาพตามหลักสูตรที่เกี่ยวข้อง	สนับสนุนการเข้ารับการฝึกอบรมแก่ ผู้บริหาร สมาชิกสภาเทศบาล พนักงาน ลูกจ้าง หลักสูตรที่เกี่ยวข้อง	200,000	200,000	200,000	200,000	200,000	จำนวนผู้ เข้าอบรม	บุคลากรในหน่วยงานเทศบาล ตำบลยุหว่า มีศักยภาพ ความรู้ ความสามารถ ในการนำมาใช้ ในการปฏิบัติงานมากยิ่งขึ้น	สำนักปลัด
12	โครงการจัดงานรัฐพิธีวันสำคัญ และการจัดงานกิจกรรมต่าง ๆ	เพื่อให้การจัดงานรัฐพิธีเป็นไปด้วย ความเรียบร้อยสมพระเกียรติเพื่อ ให้ประชาชนได้มีส่วนร่วมและรำลึกถึง พระมหากรุณาธิคุณของพระมหา กษัตริย์และพระบรมวงศานุวงศ์	การจัดงานหรือกิจกรรมในงานรัฐพิธี ที่สำคัญของชาติ เช่น วันพ่อแห่งชาติ วันแม่แห่งชาติ วันปิยมหาราช วันเฉลิมพระชนมพรรษา	120,000	120,000	120,000	120,000	120,000	จำนวนประชาชน ที่เข้าร่วม กิจกรรม	เพื่อเทอดพระเกียรติและรำลึกถึง พระมหากรุณาธิคุณของ พระมหากษัตริย์และ พระบรมวงศานุวงศ์ ของประเทศ ไทย	สำนักปลัด
13	โครงการแก้ไขปัญหาและ ช่วยเหลือบรรเทาความ เดือดร้อนของประชาชน	เพื่อช่วยเหลือบรรเทาความเดือดร้อน ของประชาชนตำบลยุหว่า	ให้การช่วยเหลือประชาชนจากภัยพิบัติ เช่น อุทกภัย วาดภัย อัคคีภัย และภัยสาธารณะอื่น ๆ	250,000	250,000	500,000	500,000	500,000	จำนวนครัวเรือน ที่ได้รับการ ช่วยเหลือ	ประชาชนได้รับการช่วยเหลือ อย่างทั่วถึงทุกหมู่บ้าน	สำนักปลัด

ที่	โครงการ	วัตถุประสงค์	เป้าหมาย (ผลผลิตของโครงการ)	งบประมาณ					ตัวชี้วัด (KPI)	ผลที่คาดว่าจะได้รับ	หน่วยงาน รับผิดชอบ
				2561 (บาท)	2562 (บาท)	2563 (บาท)	2564 (บาท)	2565 (บาท)			
14	โครงการจัดซื้อวัสดุอุปกรณ์ เครื่องแต่งกายอุปกรณ์ช่วยเหลือ เวชภัณฑ์ยา	เพื่อใช้ในงานป้องกันและบรรเทา สาธารณภัยของเทศบาลตำบลยุหว่า และมีเวชภัณฑ์ยาในศูนย์พัฒนาเด็กเล็ก	จัดซื้อวัสดุอุปกรณ์ทางการแพทย์, ยา เครื่องแต่งกาย อุปกรณ์ช่วยเหลือ ของศูนย์อพพร.และร.ร.อนุบาล	50,000	50,000	50,000	50,000	50,000	จำนวนอุปกรณ์ ที่จัดซื้อ	ศูนย์ อพพร. และร.ร.อนุบาล มีความพร้อมในการเฝ้าระวังภัย บรรเทาสาธารณภัยได้ดียิ่งขึ้น	สำนักปลัด
15	โครงการฝึกอบรมเพื่อเพิ่ม ประสิทธิภาพการปฏิบัติงาน ด้านพัสดุ	เพื่อให้ผู้เข้ารับการอบรมมีความรู้ความเข้าใจ ในพระราชบัญญัติการจัดซื้อจัดจ้างและ การบริหารภาครัฐ พ.ศ. 2560	เข้ารับการอบรมความรู้ความเข้าใจ ในพระราชบัญญัติการจัดซื้อจัดจ้างและ การบริหารภาครัฐ พ.ศ. 2560	15,000	15,000	15,000	15,000	15,000	จำนวนผู้เข้ารับ การฝึกอบรม จำนวน 1 คน	ผู้เข้ารับการอบรมได้รับความรู้ ความเข้าใจในพระราชบัญญัติ การจัดซื้อจัดจ้างและการบริหาร ภาครัฐ พ.ศ. 2560	กองคลัง
16	โครงการเพิ่มประสิทธิภาพการ จัดเก็บภาษี	เพื่อกระตุ้นและสร้างความเข้าใจให้แก่ ประชาชนในการชำระภาษี	ประชาชนผู้ชำระภาษีในเขตเทศบาล ตำบลยุหว่า	15,000	15,000	15,000	15,000	20,000	จำนวนอัตรา การเก็บภาษี ที่เพิ่มขึ้น	ผู้ชำระภาษีมีความเข้าใจในการ ชำระภาษีและเก็บภาษีได้เพิ่มขึ้น	กองคลัง
17	โครงการพัฒนาโปรแกรมและ ปรับปรุงข้อมูลแผนที่ภาษีและ ทะเบียนทรัพย์สิน	เพื่อปรับปรุงระบบแผนที่ภาษีให้มีความ พร้อมและมีประสิทธิภาพในการจัดเก็บ ภาษีเพิ่มขึ้น และเป็นข้อมูลเป็นปัจจุบัน	ปรับปรุงระบบแผนที่ภาษีให้มีความ ทันสมัยและพร้อมในการใช้สำรวจ ข้อมูลของผู้เสียภาษีในเขตได้	40,000	40,000	40,000	40,000	40,000	จำนวนอัตรา การเก็บภาษี ที่เพิ่มขึ้น	การจัดเก็บภาษีมีประสิทธิภาพ เพิ่มขึ้น เทศบาลตำบลยุหว่า มี รายได้จากการจัดเก็บภาษีเพิ่มขึ้น	กองคลัง
18	โครงการอบรมหลักสูตรเจ้าพนักงาน สาธารณสุขชุมชน	เพื่อพัฒนาองค์ความรู้ให้กับพนักงานเทศบาล ให้สามารถปฏิบัติงานตามตำแหน่งหน้าที่ได้ อย่างมีประสิทธิภาพ	เจ้าพนักงานสาธารณสุขชุมชน จำนวน 1 ตำแหน่ง เข้ารับการอบรมกับ อบรมกับสถาบันพัฒนาบุคลากรของ องค์กรปกครองส่วนท้องถิ่น				20,000		เจ้าพนักงาน สาธารณสุขชุมชน ที่ผ่านการอบรม	เจ้าพนักงานสาธารณสุขชุมชน สามารถนำความรู้มาใช้ ในการปฏิบัติงานได้อย่างมี ประสิทธิภาพมากขึ้น	กองสาธารณสุข
19	โครงการสนับสนุนการจัดงาน รัฐพิธีอำเภอสันป่าตอง	เพื่อสนับสนุนการจัดภาครัฐพิธี และ กิจกรรมของอำเภอสันป่าตอง	อุดหนุนจัดงานรัฐพิธีต่าง ๆ ใน อำเภอสันป่าตองพร้อมประชาชน ทุกภาคส่วน	27,000	27,000	10,000	10,000	10,000	จำนวนประชาชน ที่เข้าร่วม กิจกรรม	พลกนิกร ได้แสดงความจงรัก ภักดีต่อสถาบันพระมหากษัตริย์	อำเภอ สันป่าตอง
20	โครงการบริหารจัดการศูนย์ปฏิบัติการ ร่วมในการช่วยเหลือประชาชนของ องค์กรปกครองส่วนท้องถิ่น	เพื่อเผยแพร่ข้อมูลข่าวสาร หลักเกณฑ์และวิธีการในการช่วย เหลือประชาชน รวบรวมข้อมูล ปัญหาความต้องการของประชาชน และเป็นศูนย์ประชาสัมพันธ์ผลการ ดำเนินงานการช่วยเหลือประชาชน ของอำเภอสันป่าตอง	อุดหนุนศูนย์ปฏิบัติการร่วมในการช่วย เหลือประชาชนขององค์กรปกครองส่วน ท้องถิ่นให้แก่ เทศบาลตำบลสันป่าตอง	27,000	27,000	27,000	27,000	27,000	จำนวนครั้งที่ได้ ดำเนินการอุดหนุน	ได้ข้อมูลของประชาชน ที่ต้องการได้รับความ ช่วยเหลือ	องค์กรปกครอง ส่วนท้องถิ่นใน อำเภอสันป่าตอง

ที่	โครงการ	วัตถุประสงค์	เป้าหมาย (ผลผลิตของโครงการ)	งบประมาณ					ตัวชี้วัด (KPI)	ผลที่คาดว่าจะได้รับ	หน่วยงาน รับผิดชอบ
				2561 (บาท)	2562 (บาท)	2563 (บาท)	2564 (บาท)	2565 (บาท)			
21	โครงการสำรวจข้อมูลที่ดินและสิ่งปลูกสร้างในเขตเทศบาลตำบลยูงหว้า	เพื่อรวบรวมข้อมูลรายละเอียดเกี่ยวกับที่ดิน โรงเรือนหรือสิ่งปลูกสร้างและป้าย สำหรับเตรียมสำรวจภาษีในเขตเทศบาลตำบลยูงหว้า	จัดสำรวจข้อมูลที่ดิน โรงเรือน ป้าย สิ่งปลูกสร้าง ในเขตเทศบาลตำบลยูงหว้า จำนวน 14 หมู่บ้าน			200,000			ได้ข้อมูลที่ดิน โรงเรือน สิ่งก่อสร้าง ป้าย ต่าง ๆ ที่เป็นปัจจุบัน	ได้ข้อมูลที่ดิน โรงเรือนสิ่งก่อสร้าง ป้าย ที่ถูกต้องเป็นปัจจุบันตามข้อมูลในแผนที่ภาษีและทะเบียนทรัพย์สิน	กองคลัง
21	โครงการปรับปรุงข้อมูลที่ดินประจำปี พ.ศ. 2561 - 2565	เพื่อปรับปรุงข้อมูลที่ดินในเขตเทศบาลตำบลยูงหว้า ให้มีความเป็นปัจจุบันและถูกต้องระหว่างแผนที่ภาษีและทรัพย์สิน	ปรับปรุงข้อมูลที่ดินในเขตเทศบาลประจำปี พ.ศ. 2561 - 2564	15,000				15,000	ข้อมูลที่ดินที่ได้รับการปรับปรุง	ได้ข้อมูลที่ดินที่ถูกต้องเป็นปัจจุบันตามข้อมูลในแผนที่ภาษีและทะเบียนทรัพย์สิน	กองคลัง
22	โครงการจัดการเลือกตั้ง	เพื่อจัดการการเลือกตั้งคณะผู้บริหารหรือสมาชิกสภาเทศบาล กรณีแทนตำแหน่งที่ว่าง ยุบสภา หรือกรณี กกต. สั่งให้มีการเลือกตั้งใหม่	จัดการเลือกตั้งนายกเทศมนตรี หรือสมาชิกสภาเทศบาล ในกรณีแทนตำแหน่งที่ว่าง ยุบสภา หรือกรณี กกต. สั่งให้มีการเลือกตั้งใหม่		1,500,000	1,500,000	1,500,000	300,000	การจัดการเลือกตั้งแล้วเสร็จ	ได้จัดการเลือกตั้งและมีคณะผู้บริหารพร้อมสมาชิกสภาที่มาจากการเลือกตั้งของประชาชน	สำนักปลัด
23	โครงการจัดกิจกรรมการยกย่องและเผยแพร่เกียรติคุณ "พ่อตัวอย่าง"	เพื่อเป็นการยกย่องและเผยแพร่เกียรติคุณ พ่อตัวอย่าง ในเขตเทศบาลตำบลยูงหว้า	จัดกิจกรรมการยกย่องและเผยแพร่เกียรติคุณพ่อตัวอย่างในเขตเทศบาลตำบลยูงหว้า จำนวน 1 ครั้ง			20,000	20,000	15,000	จำนวนผู้เข้าร่วมกิจกรรมในวันพ่อแห่งชาติ	ได้ยกย่องและเผยแพร่เกียรติคุณ "พ่อตัวอย่าง" ในเขตเทศบาลตำบลยูงหว้า	สำนักปลัด
24	โครงการจัดกิจกรรมการยกย่องและเผยแพร่เกียรติคุณ "แม่ดีเด่น"	เพื่อเป็นการยกย่องและเผยแพร่เกียรติคุณ แม่ดีเด่น ในเขตเทศบาลตำบลยูงหว้า	จัดกิจกรรมการยกย่องและเผยแพร่เกียรติคุณแม่ดีเด่น ในเขตเทศบาลตำบลยูงหว้า จำนวน 1 ครั้ง			20,000	20,000	15,000	จำนวนผู้เข้าร่วมกิจกรรมในวันแม่แห่งชาติ	ได้ยกย่องและเผยแพร่เกียรติคุณ "แม่ดีเด่น" ในเขตเทศบาลตำบลยูงหว้า	สำนักปลัด
25	โครงการอบรมหลักสูตรนิติกร	เพื่อพัฒนาองค์ความรู้ให้กับพนักงานเทศบาลให้สามารถปฏิบัติงานตามตำแหน่งหน้าที่ได้อย่างมีประสิทธิภาพ	นิติกร จำนวน 1 ตำแหน่ง เข้ารับการอบรมกับสถาบันพัฒนาบุคลากรขององค์กรปกครองส่วนท้องถิ่น				48,000	34,000	จำนวนนิติกรที่ผ่านการอบรม	นิติกร สามารถนำความรู้มาใช้ในการปฏิบัติงานได้อย่างมีประสิทธิภาพมากขึ้น	สำนักปลัด
26	โครงการอบรมหลักสูตรนักทรัพยากรบุคคล	เพื่อพัฒนาองค์ความรู้ให้กับพนักงานเทศบาลให้สามารถปฏิบัติงานตามตำแหน่งหน้าที่ได้อย่างมีประสิทธิภาพ	นักทรัพยากรบุคคล จำนวน 1 ตำแหน่ง เข้ารับการอบรมกับสถาบันพัฒนาบุคลากรขององค์กรปกครองส่วนท้องถิ่น				34,000	34,000	จำนวนนักทรัพยากรบุคคลที่ผ่านการอบรม	นักทรัพยากรบุคคลสามารถนำความรู้มาใช้ในการปฏิบัติงานได้อย่างมีประสิทธิภาพมากขึ้น	สำนักปลัด
27	โครงการอบรมหลักสูตรเจ้าพนักงานธุรการ	เพื่อพัฒนาองค์ความรู้ให้กับพนักงานเทศบาลให้สามารถปฏิบัติงานตามตำแหน่งหน้าที่ได้อย่างมีประสิทธิภาพ	เจ้าพนักงานธุรการ จำนวน 1 ตำแหน่ง เข้ารับการอบรมกับสถาบันพัฒนาบุคลากรขององค์กรปกครองส่วนท้องถิ่น					25,000	จำนวนนักวิชาการเกษตรที่ผ่านการอบรม	เจ้าพนักงานธุรการสามารถนำความรู้มาใช้ในการปฏิบัติงานได้อย่างมีประสิทธิภาพมากขึ้น	กองช่าง

รายละเอียดโครงการพัฒนา
แผนพัฒนาท้องถิ่น (พ.ศ.2561 - 2565)
เทศบาลตำบลยูงหว้า อำเภอสันป่าตอง จังหวัดเชียงใหม่

- ก. ยุทธศาสตร์จังหวัดที่ 5 การสร้างประสิทธิภาพ ความโปร่งใส เป็นประชาธิปไตย และเป็นธรรมในการให้บริการ
- ข. ยุทธศาสตร์การพัฒนาของ อปท. ในเขตจังหวัดที่ 7 ยุทธศาสตร์การบริหารจัดการบ้านเมืองที่ดี
- ค. ยุทธศาสตร์การพัฒนาของเทศบาลตำบลยูงหว้า ยุทธศาสตร์ที่ 7. ยุทธศาสตร์พัฒนาด้านการเมืองการบริหารจัดการที่ดี

7.2 แผนงานสร้างความเข้มแข็งของชุมชน

ที่	โครงการ	วัตถุประสงค์	เป้าหมาย (ผลผลิตของโครงการ)	งบประมาณ					ตัวชี้วัด (KPI)	ผลที่คาดว่าจะได้รับ	หน่วยงาน รับผิดชอบ
				2561 (บาท)	2562 (บาท)	2563 (บาท)	2564 (บาท)	2565 (บาท)			
1	โครงการฝึกอบรมพัฒนาศักยภาพคณะกรรมการหมู่บ้าน กับการมีส่วนร่วมในการพัฒนาท้องถิ่น	เพื่อพัฒนาศักยภาพและเพิ่มประสิทธิภาพในการทำงานของคณะกรรมการหมู่บ้านในเขตเทศบาลตำบลยูงหว้า ในการส่งเสริมการมีส่วนร่วมในการพัฒนาท้องถิ่น	จัดอบรมและทัศนศึกษาของคณะกรรมการหมู่บ้านในเขตเทศบาลตำบลยูงหว้า จำนวน 45 คน	136,610	140,000	214,650	214,650	214,650	จำนวนผู้เข้ารับการอบรม	คณะกรรมการหมู่บ้าน กำนัน/ผอ.บ./ชรบ.หมู่บ้าน มีศักยภาพในการปฏิบัติงานมากยิ่งขึ้น	สำนักปลัด

รายละเอียดโครงการพัฒนา
แผนพัฒนาท้องถิ่น (พ.ศ.2561 - 2565)
สำหรับ โครงการที่เกี่วข้องกับภาพขององค์กรปกครองส่วนท้องถิ่น
เทศบาลตำบลยุหว่า อำเภอสันป่าตอง จังหวัดเชียงใหม่

ก. ยุทธศาสตร์จังหวัดที่ 1 การสร้างความมั่นคงอย่างยั่งยืนตามแนวทางเศรษฐกิจพอเพียง

ข. ยุทธศาสตร์การพัฒนาขององค์กรปกครองส่วนท้องถิ่นในเขตจังหวัด ที่ 1 ยุทธศาสตร์การพัฒนาโครงสร้างพื้นฐานทางการเกษตรเพื่อรองรับการพัฒนาเศรษฐกิจและสังคม

ค. ยุทธศาสตร์การพัฒนาของเทศบาลตำบลยุหว่า ยุทธศาสตร์ที่ 1. ยุทธศาสตร์พัฒนาด้านโครงสร้างพื้นฐาน

1.1 แผนงานอุตสาหกรรมและการโยธา

ที่	โครงการ	วัตถุประสงค์	เป้าหมาย (ผลผลิตของโครงการ)	งบประมาณ					ตัวชี้วัด (KPI)	ผลที่คาดว่าจะได้รับ	หน่วยงาน รับผิดชอบ
				2561 (บาท)	2562 (บาท)	2563 (บาท)	2564 (บาท)	2565 (บาท)			
1	ปรับปรุงซ่อมแซมผิวจราจรถนนแบบโอเวอร์เลย์ ถนนบ้านกลาง หมู่ที่ 2 เขต.ต.ยุหว่าเชื่อมบ้านกลาง หมู่ที่ 2 เขต.ต.สันป่าตอง	เพื่อการคมนาคมในหมู่บ้าน สะดวกรวดเร็วและปลอดภัย	ปรับปรุงซ่อมแซมผิวถนนแบบโอเวอร์เลย์ ช่วงที่ 1 กว้าง 5 เมตร ยาว 160 เมตร ช่วงที่ 2 กว้าง 4 เมตร ยาว 1,110 เมตร ช่วงที่ 3 กว้าง 5 เมตร ยาว 167 เมตร	1,975,000	1,975,000	1,975,000	1,975,000	1,975,000	จำนวนระยะทางที่ก่อสร้างแล้วเสร็จ	ประชาชนเดินทางไปมาสะดวก รวดเร็ว และปลอดภัย	กองช่าง อบจ.เชียงใหม่ กรมส่งเสริม
2	ปรับปรุงซ่อมแซมผิวจราจรถนนแบบโอเวอร์เลย์ ถนนสายเลียบบลำเหมือง หมู่ที่ 9 เชื่อมบ้านมะจ่าโรง หมู่ที่ 14 เขตเทศบาลตำบลสันป่าตอง	เพื่อการคมนาคมในหมู่บ้าน สะดวกรวดเร็วและปลอดภัย	ปรับปรุงซ่อมแซมผิวถนนแบบโอเวอร์เลย์ ด้วยแอสฟัลต์คอนกรีต ขนาดกว้าง 5 เมตร ยาว 900 เมตร หนา 0.15 เมตร	2,475,000	2,475,000	1,975,000	1,975,000	1,975,000	จำนวนระยะทางที่ก่อสร้างแล้วเสร็จ	ประชาชนเดินทางไปมาสะดวก รวดเร็ว และปลอดภัย	กองช่าง อบจ.เชียงใหม่ กรมส่งเสริม
3	ปรับปรุงซ่อมแซมผิวจราจรถนนแบบโอเวอร์เลย์ ถนนบ้านศาลา หมู่ที่ 11 เขตเทศบาลตำบลยุหว่า เชื่อมบ้านสันป่าตองใต้ - มะจ่าโรง หมู่ที่ 14 เขตเทศบาลตำบลสันป่าตอง	เพื่อการคมนาคมในหมู่บ้าน สะดวกรวดเร็วและปลอดภัย	ปรับปรุงซ่อมแซมผิวถนนแบบโอเวอร์เลย์ ด้วยแอสฟัลต์คอนกรีต ขนาดกว้าง 4 เมตร ยาว 2,290 เมตร หนา 0.15 เมตร	2,475,000	2,475,000	2,931,200	2,931,200	2,931,200	จำนวนระยะทางที่ก่อสร้างแล้วเสร็จ	ประชาชนเดินทางไปมาสะดวก รวดเร็ว และปลอดภัย	กองช่าง อบจ.เชียงใหม่ กรมส่งเสริม
4	ปรับปรุงซ่อมแซมผิวจราจรถนนแบบโอเวอร์เลย์ ถนนสายหลักบ้านร้อง หมู่ 8 ตำบลยุหว่า เชื่อมเทศบาลตำบลสันป่าตอง	เพื่อการคมนาคมในหมู่บ้าน สะดวกรวดเร็วและปลอดภัย	ปรับปรุงซ่อมแซมผิวถนนแบบโอเวอร์เลย์ ด้วยแอสฟัลต์คอนกรีต ขนาดกว้าง 4 เมตร ยาว 1,500 เมตร	3,300,000	3,300,000	3,300,000	3,300,000	3,300,000	จำนวนระยะทางที่ก่อสร้างแล้วเสร็จ	ประชาชนเดินทางไปมาสะดวก รวดเร็ว และปลอดภัย	กองช่าง อบจ.เชียงใหม่ กรมส่งเสริม

ที่	โครงการ	วัตถุประสงค์	เป้าหมาย (ผลผลิตของโครงการ)	งบประมาณ					ตัวชี้วัด (KPI)	ผลที่คาดว่าจะได้รับ	หน่วยงาน รับผิดชอบ
				2561 (บาท)	2562 (บาท)	2563 (บาท)	2564 (บาท)	2565 (บาท)			
5	ก่อสร้างรางระบายน้ำคอนกรีตเสริมเหล็ก รูปตัวยูพร้อมราวกันตก ลำเหมือง สาธารณะบ้านกลาง หมู่ที่ 2	เพื่อขยายเขตถนนในหมู่บ้าน และ เพื่อป้องกันน้ำท่วมในหมู่บ้าน	ก่อสร้างรางระบายน้ำคอนกรีตเสริมเหล็ก รูปตัวยูพร้อมราวกันตกฝั่งถนน ขนาดกว้าง 1.50 x 1.50 เมตร ยาว 400 เมตร				3,000,000	3,000,000	จำนวนระยะทางที่ ก่อสร้างแล้วเสร็จ	ถนนมีความกว้างและ สะดวกในการคมนาคม การระบายน้ำได้ดี	กองช่าง อบจ.เชียงใหม่ หน่วยงานอื่น ๆ
6	ปรับปรุงซ่อมแซมผิวจราจรถนนแบบ โอเวอร์เลย์ ถนนสายหลักบ้านศาลา ตำบลยุหว่า หมู่ที่ 11 เชื่อม บ้านหนองแท่น ตำบลบ้านกลาง	เพื่อการคมนาคมในหมู่บ้าน สะดวกรวดเร็วและปลอดภัย	ปรับปรุงซ่อมแซมผิวถนนแบบโอเวอร์เลย์ ด้วยแอสฟัลต์คอนกรีต ขนาดกว้าง 4 เมตร ยาว 997 เมตร	1,841,000	1,841,000	1,841,000	1,841,000	1,841,000	จำนวนระยะทางที่ ก่อสร้างแล้วเสร็จ	ประชาชนเดินทางไปมา สะดวก รวดเร็ว และ ปลอดภัย	กองช่าง อบจ.เชียงใหม่
7	เจาะบ่อบาดาล หมู่ที่ 3	เพื่อให้ประชาชนมีแหล่งน้ำสำหรับ การอุปโภคและบริโภค	เจาะบ่อบาดาลขนาดØ ไม่น้อยกว่า 6 นิ้ว ลึกไม่น้อยกว่า 100 เมตร	500,000	500,000				จำนวนบ่อบาดาล ที่ขุดเจาะแล้วเสร็จ	ประชาชนมีน้ำที่สะอาด ปลอดภัย เพียงพอ ต่อ การอุปโภคบริโภค	อบจ.เชียงใหม่
8	เจาะบ่อบาดาล หมู่ที่ 6	เพื่อให้ประชาชนมีแหล่งน้ำสำหรับ การอุปโภคและบริโภค	เจาะบ่อบาดาลขนาดØ ไม่น้อยกว่า 6 นิ้ว ลึกไม่น้อยกว่า 100 เมตร			500,000			จำนวนบ่อบาดาล ที่ขุดเจาะแล้วเสร็จ	ประชาชนมีน้ำที่สะอาด ปลอดภัย เพียงพอ ต่อ การอุปโภคบริโภค	อบจ.เชียงใหม่
9	เจาะบ่อบาดาล หมู่ที่ 11 (วัดศรีปิ่นเงิน)	เพื่อให้ประชาชน/พระสงฆ์/สามเณร มีแหล่งน้ำเพียงพอสำหรับการอุปโภค และบริโภค	เจาะบ่อบาดาลขนาดØ ไม่น้อยกว่า 6 นิ้ว ลึกไม่น้อยกว่า 300 เมตร	950,000	950,000	950,000			จำนวนบ่อบาดาล ที่ขุดเจาะแล้วเสร็จ	ประชาชน/พระสงฆ์ สามเณร มีน้ำที่เพียงพอ ต่อการอุปโภคบริโภค	อบจ.เชียงใหม่
10	ปรับปรุงซ่อมแซมผิวจราจรถนนแบบ โอเวอร์เลย์ ถนนรอบหนองสะเรียม	เพื่อการคมนาคมสัญจรไปมา สะดวก รวดเร็ว ปลอดภัย	ถนนรอบหนองสะเรียม หมู่ที่ 9 ,11 และ หมู่ที่ 15 ขนาดกว้าง 6 เมตร ยาว 3.8 กิโลเมตร	6,000,000					จำนวนระยะทางที่ ก่อสร้างแล้วเสร็จ	ประชาชนเดินทางไปมา สะดวก รวดเร็ว และ ปลอดภัย	กองช่าง อบจ.เชียงใหม่ กรมส่งเสริม
11	ก่อสร้างอาคารอเนกประสงค์ โรงเรียนสันป่าตองเทศบาลตำบล ยุหว่า 1	เพื่อให้โรงเรียนสันป่าตองเทศบาล ตำบลยุหว่า 1 มีอาคารสำหรับจัด กิจกรรมต่าง ๆ และจัดกิจกรรม การเรียนการสอนที่เพียงพอต่อ เด็กนักเรียนได้	ก่อสร้างอาคารอเนกประสงค์ ตามแบบ ของกรมส่งเสริมการปกครองท้องถิ่น จำนวน 1 หลัง	7,900,000					จำนวนอาคารที่ ก่อสร้างแล้วเสร็จ	โรงเรียนสันป่าตอง เทศบาลตำบลยุหว่า 1 มีอาคารสถานที่ที่มีความ พร้อมในการจัดกิจกรรม และจัดการเรียนการสอน ให้เด็กนักเรียนได้	กรมส่งเสริม การปกครอง ท้องถิ่น

ที่	โครงการ	วัตถุประสงค์	เป้าหมาย (ผลผลิตของโครงการ)	งบประมาณ					ตัวชี้วัด (KPI)	ผลที่คาดว่าจะได้รับ	หน่วยงาน รับผิดชอบ
				2561 (บาท)	2562 (บาท)	2563 (บาท)	2564 (บาท)	2565 (บาท)			
12	ก่อสร้าง/ปรับปรุงอาคารศูนย์พัฒนาคุณภาพชีวิตและส่งเสริมอาชีพผู้สูงอายุ	เพื่อให้โรงเรียนผู้สูงอายุมีอาคารเรียนที่มีความพร้อมในการจัดการเรียนการสอน	ก่อสร้างอาคารใหม่ จำนวน 1 หลัง ปรับปรุงอาคารเดิม และจัดหาอุปกรณ์การเรียนการสอนของโรงเรียนผู้สูงอายุ	1,000,000					จำนวนอาคารที่ก่อสร้างแล้วเสร็จ	โรงเรียนผู้สูงอายุมีอาคารสถานที่ที่มีความพร้อมในการจัดการเรียนการสอน	กองช่าง พม. กรมส่งเสริม
13	ก่อสร้างประปาหมู่บ้านขนาดใหญ่เพื่อการอุปโภคบริโภค หมู่ที่ 3	เพื่อให้ประชาชนมีน้ำสำหรับการอุปโภคบริโภคอย่างเพียงพอ	ก่อสร้างประปาหมู่บ้านขนาดใหญ่ หมู่ที่ 3 จำนวน 1 แห่ง		3,500,000				จำนวนประปาที่ก่อสร้างแล้วเสร็จ	ประชาชนมีน้ำสำหรับการอุปโภคบริโภค	กองช่าง กรมส่งเสริมฯ กรมทรัพย์ฯ
14	ก่อสร้างถนนคอนกรีตเสริมเหล็ก ถนนบ้านสันป่าตอง หมู่ที่ 1 เชื่อมบ้านกลาง หมู่ที่ 2 และตำบลสันกลาง	เพื่อการคมนาคมในหมู่บ้านมีความสะดวกรวดเร็วและปลอดภัย	ถนนบ้านสันป่าตอง หมู่ที่ 1 เชื่อมบ้านกลางหมู่ที่ 2 ตำบลยุหว่าและต.สันกลาง กว้าง 4.00 เมตร ยาว 804 เมตร		1,989,900	1,989,900	1,989,900	1,989,900	จำนวนระยะทางที่ก่อสร้างแล้วเสร็จ	ประชาชนเดินทางไปมาสะดวกรวดเร็วปลอดภัย	กองช่าง กรมส่งเสริม
15	ก่อสร้างประปาหมู่บ้านขนาดใหญ่เพื่อการอุปโภคบริโภค หมู่ที่ 7	เพื่อให้ประชาชนมีน้ำสำหรับการอุปโภคบริโภคอย่างเพียงพอ	ก่อสร้างประปาหมู่บ้านขนาดใหญ่ หมู่ที่ 7 จำนวน 1 แห่ง		3,500,000	3,500,000	3,500,000	3,500,000	จำนวนประปาที่ก่อสร้างแล้วเสร็จ	ประชาชนมีน้ำสำหรับการอุปโภคบริโภค	กองช่าง อบจ.ชม. กรมทรัพย์ฯ
16	ก่อสร้างอาคารเรียนโรงเรียนสันป่าตองเทศบาลตำบลยุหว่า 1	เพื่อให้โรงเรียนสันป่าตองเทศบาลตำบลยุหว่า 1 มีอาคารเรียนสำหรับจัดกิจกรรมการเรียนการสอนให้เด็กนักเรียนที่เพียงพอได้	ก่อสร้างอาคารเรียน ขนาด 4 ชั้น 12 ห้องเรียน ตามแบบของกรมส่งเสริมการปกครองท้องถิ่น จำนวน 1 หลัง			15,000,000	15,000,000	15,000,000	จำนวนอาคารที่ก่อสร้างแล้วเสร็จ	โรงเรียนสันป่าตองเทศบาลตำบลยุหว่า 1 มีอาคารเรียนที่มีความพร้อมในการจัดกิจกรรมการเรียนการสอนให้เด็กนักเรียนได้	กรมส่งเสริม การปกครอง ท้องถิ่น
17	ก่อสร้างสระว่ายน้ำ ของโรงเรียนสันป่าตองเทศบาลตำบลยุหว่า 1	เพื่อให้นักเรียน เด็กเยาวชน ได้มีสระว่ายน้ำสำหรับฝึกว่ายน้ำ และสามารถว่ายน้ำได้ มีความปลอดภัยในชีวิตจากการจมน้ำ	ก่อสร้างสระว่ายน้ำ ในโรงเรียนสันป่าตองเทศบาลตำบลยุหว่า 1 ขนาดกว้าง 13 เมตร ยาว 25 เมตร จำนวน 1 แห่ง			8,000,000	8,000,000	8,000,000	จำนวนสระว่ายน้ำที่ก่อสร้างแล้วเสร็จ	นักเรียน เด็กเยาวชน มีสถานที่ในการฝึกว่ายน้ำ และสามารถว่ายน้ำได้	กองช่าง
18	ปรับปรุงซ่อมแซมผิวจราจรถนนแบบโอเวอร์เลย์ ถนนบ้านศาลา หมู่ที่ 11 ตำบลยุหว่า เชื่อมบ้านต้นผึ้ง หมู่ที่ 9 ตำบลยุหว่าเขตเทศบาลตำบลสันป่าตอง	เพื่อการคมนาคมในหมู่บ้านสะดวกรวดเร็วและปลอดภัย	ปรับปรุงซ่อมแซมผิวถนนแบบโอเวอร์เลย์ ด้วยแอสฟัลต์คอนกรีต ช่วงที่ 1 ขนาดกว้าง 5 เมตร ช่วงที่ 2 ขนาดกว้าง 4 เมตร ยาว 1,265 เมตร พร้อมขยายปีกจราจรพื้นที่ดำเนินการรวม 5,590.60 ตารางเมตร			1,975,000	1,975,000	1,975,000	จำนวนระยะทางที่ก่อสร้างแล้วเสร็จ	ประชาชนเดินทางไปมาสะดวก รวดเร็ว และปลอดภัย	กองช่าง อบจ.เชียงใหม่ กรมส่งเสริม

ที่	โครงการ	วัตถุประสงค์	เป้าหมาย (ผลผลิตของโครงการ)	งบประมาณ					ตัวชี้วัด (KPI)	ผลที่คาดว่าจะได้รับ	หน่วยงาน รับผิดชอบ
				2561 (บาท)	2562 (บาท)	2563 (บาท)	2564 (บาท)	2565 (บาท)			
19	ก่อสร้างอาคารเรียนโรงเรียนอนุบาลเทศบาลตำบลยี่หว้า	เพื่อให้โรงเรียนอนุบาลเทศบาลตำบลยี่หว้า มีอาคารที่มีความพร้อมในการจัดการเรียนสอนได้อย่างมีประสิทธิภาพยิ่งขึ้น	ก่อสร้างอาคารเรียนเด็กเล็ก 200 คน 8 ห้องเรียน ตามแบบแปลนของกรมส่งเสริมการปกครองท้องถิ่น จำนวน 1 หลัง				4,500,000	4,500,000	จำนวนอาคารที่ก่อสร้างแล้วเสร็จ	โรงเรียนอนุบาลมีอาคารเรียนที่เพียงพอและมีความพร้อมในการจัดการเรียนการสอนได้	กรมส่งเสริมการปกครองท้องถิ่น
20	ก่อสร้างประปาหมู่บ้านขนาดใหญ่เพื่อการอุปโภคบริโภค บ้านหนองบึง หมู่ที่ 6	เพื่อให้ประชาชนมีน้ำสำหรับการอุปโภคบริโภคอย่างเพียงพอ	ก่อสร้างประปาหมู่บ้านขนาดใหญ่ บ้านหนองบึง หมู่ที่ 6 จำนวน 1 แห่ง			3,500,000	3,500,000	3,500,000	จำนวนประปาที่ก่อสร้างแล้วเสร็จ	ประชาชนมีน้ำสำหรับการอุปโภคบริโภค	กรมส่งเสริมการเกษตร
21	ก่อสร้างประปาหมู่บ้านขนาดใหญ่เพื่อการอุปโภคบริโภค บ้านดอนตัน หมู่ที่ 12	เพื่อให้ประชาชนมีน้ำสำหรับการอุปโภคบริโภคอย่างเพียงพอ	ก่อสร้างประปาหมู่บ้านขนาดใหญ่ บ้านดอนตัน หมู่ที่ 12 จำนวน 1 แห่ง			3,500,000	3,500,000	3,500,000	จำนวนประปาที่ก่อสร้างแล้วเสร็จ	ประชาชนมีน้ำสำหรับการอุปโภคบริโภค	กรมส่งเสริมการเกษตร
22	ปรับปรุงซ่อมแซมผิวจราจรถนนแบบโอเวอร์เลย์ ถนนทางเข้าหนองสะเรียงซอย 4 หมู่ที่ 15	เพื่อการคมนาคมเข้าสู่แหล่งท่องเที่ยว มีความสะดวกรวดเร็วและปลอดภัย	ปรับปรุงซ่อมแซมผิวถนนแบบโอเวอร์เลย์ ด้วยแอสฟัลต์คอนกรีต ขนาดกว้าง 6 เมตร ยาว 600 เมตร			1,800,000	1,800,000	1,800,000	จำนวนระยะทางที่ก่อสร้างแล้วเสร็จ	ประชาชนเดินทางไปมาสะดวก รวดเร็ว และปลอดภัย	กองช่าง อบจ.เชียงใหม่ กรมส่งเสริมการเกษตร
23	ปรับปรุงซ่อมแซมผิวจราจรถนนแบบโอเวอร์เลย์ ถนนบ้านร้อง หมู่ที่ 8 เชื่อมบ้านศาลา หมู่ที่ 11	เพื่อการคมนาคมระหว่างหมู่บ้าน มีความสะดวกรวดเร็วและปลอดภัย	ปรับปรุงซ่อมแซมผิวถนนแบบโอเวอร์เลย์ ด้วยแอสฟัลต์คอนกรีต ขนาดกว้าง 4 เมตร ยาว 1,006 เมตร			2,012,000	2,012,000	2,012,000	จำนวนระยะทางที่ก่อสร้างแล้วเสร็จ	ประชาชนเดินทางไปมาสะดวก รวดเร็ว และปลอดภัย	กองช่าง อบจ.เชียงใหม่ กรมส่งเสริมการเกษตร
24	ก่อสร้างคลองส่งน้ำคอนกรีตเสริมเหล็ก ลำเหมืองหลวง บ้านหนองหวาย หมู่ที่ 3 เชื่อมบ้านกลาง หมู่ที่ 2 ตำบลยี่หว้าและเชื่อมหมู่ที่ 11 ตำบลน้ำบ่อหลวง หมู่ที่ 1, 2, 3 ตำบลสันกลาง	เพื่อป้องกันน้ำกัดเซาะตลิ่งลำเหมือง ป้องกันน้ำท่วม และทำให้การระบายน้ำสำหรับการเกษตรมีความรวดเร็วขึ้น	ก่อสร้างคลองส่งน้ำคอนกรีตเสริมเหล็ก รูปตัวยู ลำเหมืองหลวง ระยะทางยาว 1,135 เมตร กว้าง 3 เมตร			15,000,000	15,000,000		จำนวนระยะทางที่ก่อสร้างแล้วเสร็จ	การระบายน้ำดีขึ้น สามารถป้องกันน้ำท่วมได้	กองช่าง อบจ.เชียงใหม่ สถานพัฒนาที่ดินจังหวัดเชียงใหม่
25	ปรับปรุงผิวจราจรแบบโอเวอร์เลย์ ถนนสายหลักบ้านอุเม็ง ม. 5 ตำบลยี่หว้า เชื่อมบ้านหนองหวาย หมู่ที่ 11 ตำบลน้ำบ่อหลวง	เพื่อการคมนาคมระหว่างหมู่บ้าน/ตำบล มีความสะดวกรวดเร็วและปลอดภัย	ปรับปรุงผิวจราจรแบบโอเวอร์เลย์ ด้วยแอสฟัลท์ติกคอนกรีต (โอเวอร์เลย์) ขนาดกว้าง 4 เมตร ยาว 570 เมตร หนา 0.05 ม. พื้นที่ดำเนินการไม่น้อยกว่า 2,280 ตรม.				750,000		จำนวนระยะทางที่ก่อสร้างแล้วเสร็จ	ประชาชนเดินทางไปมาสะดวก รวดเร็ว และปลอดภัย	กองช่าง อบจ.เชียงใหม่ กรมส่งเสริมการเกษตร
26	ก่อสร้างประปาหมู่บ้านขนาดใหญ่เพื่อการอุปโภคบริโภค หมู่ที่ 11	เพื่อให้ประชาชนมีน้ำสำหรับการอุปโภคบริโภคอย่างเพียงพอ	ก่อสร้างประปาหมู่บ้านขนาดใหญ่ หมู่ที่ 11 จำนวน 1 แห่ง				3,500,000	3,500,000	จำนวนประปาที่ก่อสร้างแล้วเสร็จ	ประชาชนมีน้ำสำหรับการอุปโภคบริโภค	กรมส่งเสริมการเกษตร

รายละเอียดโครงการพัฒนา
แผนพัฒนาท้องถิ่นสี่ปี (พ.ศ.2561 - 2564)
สำหรับ โครงการที่เกินศักยภาพขององค์กรปกครองส่วนท้องถิ่น
เทศบาลตำบลยุหว่า อำเภอสันป่าตอง จังหวัดเชียงใหม่

- ก. ยุทธศาสตร์จังหวัดที่ 3 สร้างความเป็นฐานทรัพยากรธรรมชาติ สิ่งแวดล้อม และพลังงานสะอาด
- ข. ยุทธศาสตร์การพัฒนาของ อปท. ในเขตจังหวัดที่ 2 ยุทธศาสตร์การพัฒนาเศรษฐกิจตามแนวทางปรัชญาเศรษฐกิจพอเพียง
- ค. ยุทธศาสตร์การพัฒนาของเทศบาลตำบลยุหว่า ยุทธศาสตร์ที่ 6. ยุทธศาสตร์พัฒนาด้านทรัพยากรธรรมชาติและสิ่งแวดล้อม

1.2 แผนงานศาสนา วัฒนธรรมและนันทนาการ

ที่	โครงการ	วัตถุประสงค์	เป้าหมาย (ผลผลิตของโครงการ)	งบประมาณ					ตัวชี้วัด (KPI)	ผลที่คาดว่าจะได้รับ	หน่วยงาน รับผิดชอบ
				2561 (บาท)	2562 (บาท)	2563 (บาท)	2564 (บาท)	2565 (บาท)			
1	โครงการปรับปรุงภูมิทัศน์อ่างเก็บน้ำหนองสะเรียมให้เป็นแหล่งท่องเที่ยว	เพื่อให้ทัศนียภาพโดยรอบของอ่างเก็บน้ำหนองสะเรียม มีความร่มรื่น สวยงาม สามารถเป็นสถานที่ท่องเที่ยวพักผ่อนหย่อนใจสำหรับนักท่องเที่ยวและประชาชนทั่วไป	ปรับปรุงภูมิทัศน์รอบหนองสะเรียม และบริเวณสำนักงาน ทต.ยุหว่า โดยจัดซื้อเก้าอี้ไม้ กระถางต้นไม้ ต้นไม้พันธุ์ไม้ ก่อสร้างประตูและซุ้ม ทางเข้า - ออก ก่อสร้างสะพานลวดถนนทางเข้า สำนักงานเทศบาลตำบลยุหว่า ก่อสร้างศาลาแปดเหลี่ยม ติดตั้งน้ำพุ ติดตั้งระบบไฟสนาม ก่อสร้างที่จอดรถ ก่อสร้างลานกีฬา/พักผ่อน และทางเดิน - วิ่งออกกำลังกายรอบหนองสะเรียม ก่อสร้างป้ายประชาสัมพันธ์แหล่งท่องเที่ยว ก่อสร้างซุ้มประตูทางเข้าหนองสะเรียม ก่อสร้างบันไดทางลงหนองสะเรียม ก่อสร้างอาคารพิพิธภัณฑสถาน เป็นต้น	15,000,000	15,000,000	50,000,000	50,000,000	65,000,000	ได้จำนวนแหล่งท่องเที่ยวเพิ่มขึ้น 1 แห่ง	ทัศนียภาพบริเวณรอบหนองสะเรียม มีความร่มรื่นสวยงาม สามารถเป็นสถานที่ท่องเที่ยวและพักผ่อนหย่อนใจได้	สำนักปลัด อบจ.เชียงใหม่ กรมโยธาธิการฯ หน่วยงานอื่น ๆ

บัญชีครุภัณฑ์

แผนพัฒนาท้องถิ่น (พ.ศ. 2561 - 2565)

เทศบาลตำบลยี่หว้า อำเภอสันป่าตอง จังหวัดเชียงใหม่

ที่	แผนงาน	หมวด	ประเภท	เป้าหมาย	งบประมาณ					หน่วยงาน รับผิดชอบ
					2561 (บาท)	2562 (บาท)	2563 (บาท)	2564 (บาท)	2565 (บาท)	
1	แผนงานบริหารงานทั่วไป	ครุภัณฑ์	ครุภัณฑ์สำนักงาน	จัดซื้อโต๊ะพับ ขนาดกว้าง ไม่น้อยกว่า 45 เซนติเมตร จำนวน 10 ตัว	18,500					สำนักปลัด
2	แผนงานบริหารงานทั่วไป	ครุภัณฑ์	ครุภัณฑ์สำนักงาน	จัดซื้อโต๊ะพับหน้าเหล็ก ขนาด 4 ฟุต จำนวน 50 ตัว	44,500					สำนักปลัด
3	แผนงานบริหารงานทั่วไป	ครุภัณฑ์	ครุภัณฑ์สำนักงาน	จัดซื้อพัดลมโคมไฟ ชนิดติดเพดาน ขนาด 16 นิ้ว จำนวน 8 ตัว	20,000					สำนักปลัด
4	แผนงานบริหารงานทั่วไป	ครุภัณฑ์	ครุภัณฑ์สำนักงาน	จัดซื้อพัดลมโคมไฟ ชนิดติดผนัง ขนาด 16 นิ้ว จำนวน 9 ตัว	8,730					สำนักปลัด
5	แผนงานบริหารงานทั่วไป	ครุภัณฑ์	ครุภัณฑ์สำนักงาน	จัดซื้อเก้าอี้พลาสติก มีพนักพิง จำนวน 100 ตัว	25,900					สำนักปลัด
6	แผนงานบริหารงานทั่วไป	ครุภัณฑ์	ครุภัณฑ์สำนักงาน	จัดซื้อผ้าใบเต็นท์ ขนาด 4 x 6 เมตร จำนวน 7 ผืน	90,000					สำนักปลัด
7	แผนงานบริหารงานทั่วไป	ครุภัณฑ์	ครุภัณฑ์คอมพิวเตอร์	จัดซื้อเครื่องพิมพ์ ชนิดเลเซอร์ จำนวน 1 เครื่อง	3,300					สำนักปลัด

ที่	แผนงาน	หมวด	ประเภท	เป้าหมาย	งบประมาณ					หน่วยงาน รับผิดชอบ
					2561 (บาท)	2562 (บาท)	2563 (บาท)	2564 (บาท)	2565 (บาท)	
8	แผนงานบริหารงานทั่วไป	ครุภัณฑ์	ครุภัณฑ์คอมพิวเตอร์	จัดซื้อเครื่องสำรองไฟ ขนาด 800 VA จำนวน 1 เครื่อง	2,800					สำนักปลัด
9	แผนงานบริหารงานทั่วไป	ครุภัณฑ์	ครุภัณฑ์ยานพาหนะ และขนส่ง	จัดซื้อจัดซื้อรถจักรยานยนต์ ขนาดไม่น้อยกว่า 110 ซีซี จำนวน 1 คัน	38,000					กองคลัง
10	แผนงานบริหารงานทั่วไป	ครุภัณฑ์	ครุภัณฑ์คอมพิวเตอร์	จัดซื้อเครื่องคอมพิวเตอร์ แบบพีซี จำนวน 1 เครื่อง	22,000					กองคลัง
11	แผนงานการศึกษา	ครุภัณฑ์	ครุภัณฑ์สำนักงาน	จัดซื้อตู้เหล็กบานเลื่อน แบบกระจก จำนวน 10 ตู้	41,500					กองการศึกษา
12	แผนงานการศึกษา	ครุภัณฑ์	ครุภัณฑ์สำนักงาน	จัดซื้อโต๊ะสำนักงาน แบบเหล็ก ขนาด 4 ฟุต จำนวน 2 ตัว	11,180					กองการศึกษา
13	แผนงานการศึกษา	ครุภัณฑ์	ครุภัณฑ์สำนักงาน	จัดซื้อเก้าอี้สำนักงาน แบบล้อเลื่อน จำนวน 2 ตัว	3,180					กองการศึกษา
14	แผนงานการศึกษา	ครุภัณฑ์	ครุภัณฑ์สำนักงาน	จัดซื้อพัดลมโคจร ชนิดติดผนัง ขนาด 16 นิ้ว จำนวน 4 ตัว	6,600					กองการศึกษา
15	แผนงานการศึกษา	ครุภัณฑ์	ครุภัณฑ์สำนักงาน	จัดซื้อเครื่องปรับอากาศ ชนิดติดผนัง มีระบบฟอกอากาศ จำนวน 2 เครื่อง	80,400					กองการศึกษา
16	แผนงานการศึกษา	ครุภัณฑ์	ครุภัณฑ์การเกษตร	จัดซื้อเครื่องตัดหญ้าข้อแข็ง แบบสายสะพาย จำนวน 1 เครื่อง	4,990					กองการศึกษา

ที่	แผนงาน	หมวด	ประเภท	เป้าหมาย	งบประมาณ					หน่วยงาน รับผิดชอบ
					2561 (บาท)	2562 (บาท)	2563 (บาท)	2564 (บาท)	2565 (บาท)	
17	แผนงานการศึกษา	ครุภัณฑ์	ครุภัณฑ์ไฟฟ้าและวิทยุ	จัดซื้อเครื่องเสียงเคลื่อนที่ แบบลากจูง จำนวน 1 เครื่อง	6,500					กองการศึกษา
18	แผนงานการศึกษา	ครุภัณฑ์	ครุภัณฑ์โฆษณา และเผยแพร่	จัดซื้อกล้องถ่ายภาพดิจิตอล จำนวน 4 เครื่อง	11,000					กองการศึกษา
19	แผนงานการศึกษา	ครุภัณฑ์	ครุภัณฑ์งานบ้านงานครัว	จัดซื้อเครื่องดูดฝุ่น ขนาด 15 ลิตร จำนวน 1 เครื่อง	13,000					กองการศึกษา
20	แผนงานการศึกษา	ครุภัณฑ์	ครุภัณฑ์คอมพิวเตอร์	จัดซื้อเครื่องคอมพิวเตอร์ แบบพีซี จำนวน 1 เครื่อง	16,000					กองการศึกษา
21	แผนงานการศึกษา	ครุภัณฑ์	ครุภัณฑ์คอมพิวเตอร์	จัดซื้อเครื่องคอมพิวเตอร์ แบบ Note Book จำนวน 1 เครื่อง	21,000					กองการศึกษา
22	แผนงานการศึกษา	ครุภัณฑ์	ครุภัณฑ์คอมพิวเตอร์	จัดซื้อจอคอมพิวเตอร์ แบบLCD จำนวน 1 เครื่อง	3,000					กองการศึกษา
23	แผนงานการศึกษา	ครุภัณฑ์	ครุภัณฑ์คอมพิวเตอร์	จัดซื้อเครื่องพิมพ์ แบบฉีดหมึก พร้อมแท็งก์หมึก จำนวน 2 เครื่อง	8,600					กองการศึกษา
24	แผนงานการศึกษา	ครุภัณฑ์	ครุภัณฑ์คอมพิวเตอร์	จัดซื้อเครื่องพิมพ์ ชนิดเลเซอร์ จำนวน 3 เครื่อง	9,900					กองการศึกษา
25	แผนงานการศึกษา	ครุภัณฑ์	ครุภัณฑ์สำนักงาน	จัดซื้อซัมเมอร์ส ขนาด 2 แรงม้า จำนวน 2 ตัว	50,000					กองการศึกษา

ที่	แผนงาน	หมวด	ประเภท	เป้าหมาย	งบประมาณ					หน่วยงาน รับผิดชอบ
					2561 (บาท)	2562 (บาท)	2563 (บาท)	2564 (บาท)	2565 (บาท)	
26	แผนงานสาธารณสุข	ครุภัณฑ์	ครุภัณฑ์สำนักงาน	จัดซื้อเก้าอี้สำนักงาน แบบล้อเลื่อน จำนวน 1 ตัว	3,990					กองสาธารณสุข
27	แผนงานสาธารณสุข	ครุภัณฑ์	ครุภัณฑ์คอมพิวเตอร์	จัดซื้อเครื่องพิมพ์ ชนิดเลเซอร์ แบบ RED สี จำนวน 1 เครื่อง	17,000					กองสาธารณสุข
28	แผนงานคหะและชุมชน	ครุภัณฑ์	ครุภัณฑ์ก่อสร้าง	จัดซื้อเครื่องคอริงเจาะคอนกรีต จำนวน 1 เครื่อง	40,000					กองช่าง
29	แผนงานคหะและชุมชน	ครุภัณฑ์	ครุภัณฑ์คอมพิวเตอร์	จัดซื้อเครื่องคอมพิวเตอร์ แบบ Note Book จำนวน 1 เครื่อง	21,000					กองช่าง
30	แผนงานคหะและชุมชน	ครุภัณฑ์	ครุภัณฑ์คอมพิวเตอร์	จัดซื้อเครื่องพิมพ์ แบบฉีดหมึก ขนาด A 3 จำนวน 1 เครื่อง	7,900					กองช่าง
31	แผนงานคหะและชุมชน	ครุภัณฑ์	ครุภัณฑ์คอมพิวเตอร์	จัดซื้อเครื่องคอมพิวเตอร์ แบบพีซี ขนาดจอภาพไม่น้อยกว่า 19 นิ้ว จำนวน 1 เครื่อง	30,000					กองช่าง
32	แผนงานบริหารงานทั่วไป	ครุภัณฑ์	ครุภัณฑ์ยานพาหนะ และขนส่ง	จัดซื้อรถยนต์บรรทุก (ดีเซล) ขนาด 1 ตัน ปริมาตรกระบอกลูก ไม่ต่ำกว่า 2,400 ซีซี จำนวน 1 คัน	814,000					สำนักปลัด
33	แผนงานบริหารงานทั่วไป	ครุภัณฑ์	ครุภัณฑ์สำนักงาน	จัดซื้อเครื่องปรับอากาศ ชนิดติดผนัง มีระบบฟอกอากาศ ขนาด 24,000 BTU จำนวน 3 เครื่อง		84,000				สำนักปลัด

ที่	แผนงาน	หมวด	ประเภท	เป้าหมาย	งบประมาณ					หน่วยงาน รับผิดชอบ
					2561 (บาท)	2562 (บาท)	2563 (บาท)	2564 (บาท)	2565 (บาท)	
34	แผนงานบริหารงานทั่วไป	ครุภัณฑ์	ครุภัณฑ์สำนักงาน	จัดซื้อเก้าอี้สำนักงาน แบบล้อเลื่อน จำนวน 1 ตัว		1,590				สำนักปลัด
35	แผนงานบริหารงานทั่วไป	ครุภัณฑ์	ครุภัณฑ์สำนักงาน	จัดซื้อชั้นเก็บเอกสาร ขนาด 20 ช่อง จำนวน 7 ตู้		17,500				สำนักปลัด
36	แผนงานบริหารงานทั่วไป	ครุภัณฑ์	ครุภัณฑ์สำนักงาน	จัดซื้อตู้ลิ้นชักเอกสาร ขนาด 18 ช่อง จำนวน 7 ตู้		8,000				สำนักปลัด
37	แผนงานบริหารงานทั่วไป	ครุภัณฑ์	ครุภัณฑ์สำนักงาน	จัดซื้อตู้เก็บเอกสาร ชนิด 2 บาน จำนวน 1 ตู้		5,500				สำนักปลัด
38	แผนงานบริหารงานทั่วไป	ครุภัณฑ์	ครุภัณฑ์สำนักงาน	จัดซื้อตู้เหล็กเก็บเอกสาร ชนิด 4 ลิ้นชัก จำนวน 1 ตู้		7,900				สำนักปลัด
39	แผนงานบริหารงานทั่วไป	ครุภัณฑ์	ครุภัณฑ์สำนักงาน	จัดซื้อโทรทัศน์แอลอีดี ขนาดจอภาพ ไม่น้อยกว่า 32 นิ้ว จำนวน 1 เครื่อง		10,300				สำนักปลัด
40	แผนงานบริหารงานทั่วไป	ครุภัณฑ์	ครุภัณฑ์โฆษณาและเผยแพร่	จัดซื้อเลนส์กล้องถ่ายรูป จำนวน 1 อัน		20,000				สำนักปลัด
41	แผนงานบริหารงานทั่วไป	ครุภัณฑ์	ครุภัณฑ์คอมพิวเตอร์	จัดซื้อเครื่องคอมพิวเตอร์ แบบ Note Book จำนวน 1 เครื่อง		21,000				สำนักปลัด
42	แผนงานบริหารงานทั่วไป	ครุภัณฑ์	ครุภัณฑ์ไฟฟ้าและวิทยุ	จัดซื้อโทรทัศน์วงจรมัลติมีเดีย พร้อม ระบบบันทึกภาพ 4 ตำแหน่ง จำนวน 4 ชุด		80,000				สำนักปลัด

ที่	แผนงาน	หมวด	ประเภท	เป้าหมาย	งบประมาณ					หน่วยงาน รับผิดชอบ
					2561 (บาท)	2562 (บาท)	2563 (บาท)	2564 (บาท)	2565 (บาท)	
43	แผนงานบริหารงานทั่วไป	ครุภัณฑ์	ครุภัณฑ์สำนักงาน	จัดซื้อเก้าอี้สำนักงาน แบบล้อเลื่อน จำนวน 1 ตัว		1,590				กองคลัง
44	แผนงานบริหารงานทั่วไป	ครุภัณฑ์	ครุภัณฑ์สำนักงาน	จัดซื้อตู้เหล็กเก็บเอกสาร 4 ล้นชัก จำนวน 2 หลัง		7,000				กองคลัง
45	แผนงานบริหารงานทั่วไป	ครุภัณฑ์	ครุภัณฑ์สำนักงาน	จัดซื้อโต๊ะสำนักงานเหล็กชนิด 2 ล้นชัก พร้อมเก้าอี้บอร์ดี จำนวน 4 ตัว		17,000				กองคลัง
46	แผนงานคหะและชุมชน	ครุภัณฑ์	ครุภัณฑ์สำนักงาน	จัดซื้อเก้าอี้สำนักงาน แบบล้อเลื่อน จำนวน 3 ตัว		4,770				กองช่าง
47	แผนงานคหะและชุมชน	ครุภัณฑ์	ครุภัณฑ์โรงงาน	จัดซื้อชุดทดสอบความชื้นเหลวของ คอนกรีต จำนวน 1 ชุด		7,500				กองช่าง
48	แผนงานคหะและชุมชน	ครุภัณฑ์	ครุภัณฑ์โรงงาน	จัดซื้อปากกาจับเหล็ก ขนาด 4 นิ้ว จำนวน 1 เครื่อง		1,730				กองช่าง
49	แผนงานคหะและชุมชน	ครุภัณฑ์	ครุภัณฑ์โรงงาน	จัดซื้อส่วนโรตารี 4 ระบบ จำนวน 1 เครื่อง		7,990				กองช่าง
50	แผนงานคหะและชุมชน	ครุภัณฑ์	ครุภัณฑ์สำนักงาน	จัดซื้อเครื่องเชื่อมรูป ขนาด 220 โวลท์ จำนวน 1 เครื่อง		9,800				กองช่าง
51	แผนงานคหะและชุมชน	ครุภัณฑ์	ครุภัณฑ์โรงงาน	จัดซื้อแท่นตัดไฟเบอร์ ขนาด 14 นิ้ว จำนวน 1 เครื่อง		4,890				กองช่าง

ที่	แผนงาน	หมวด	ประเภท	เป้าหมาย	งบประมาณ					หน่วยงาน รับผิดชอบ
					2561 (บาท)	2562 (บาท)	2563 (บาท)	2564 (บาท)	2565 (บาท)	
52	แผนงานคหะและชุมชน	ครูภัณฑ์	ครูภัณฑ์โรงงาน	จัดซื้อมอเตอร์หีนไฟ ขนาด 8 นิ้ว จำนวน 1 เครื่อง		5,690				กองช่าง
53	แผนงานคหะและชุมชน	ครูภัณฑ์	ครูภัณฑ์โรงงาน	จัดซื้อสว่านไฟฟ้ากระแสโร้สาย ขนาด 18 โวลท์ จำนวน 1 เครื่อง		8,990				กองช่าง
54	แผนงานคหะและชุมชน	ครูภัณฑ์	ครูภัณฑ์คอมพิวเตอร์	จัดซื้อเครื่องสำรองไฟ ขนาด 800 VA จำนวน 2 เครื่อง		5,000				กองช่าง
55	แผนงานการศึกษา	ครูภัณฑ์	ครูภัณฑ์คอมพิวเตอร์	จัดซื้อเครื่องพิมพ์ ชนิดเลเซอร์ ชนิด LED ขาวดำ จำนวน 2 เครื่อง		5,200				กองการศึกษา
56	แผนงานการศึกษา	ครูภัณฑ์	ครูภัณฑ์คอมพิวเตอร์	จัดซื้อเครื่องคอมพิวเตอร์ แบบพีซี จำนวน 3 เครื่อง		48,000				กองการศึกษา
57	แผนงานการศึกษา	ครูภัณฑ์	ครูภัณฑ์ยานพาหนะและขนส่ง	จัดซื้อรถจักรยานยนต์ แบบเกียร์ธรรมดา ขนาดไม่น้อยกว่า 110 ซีซี จำนวน 1 คัน		40,800				กองการศึกษา
58	แผนงานการศึกษา	ครูภัณฑ์	ครูภัณฑ์โฆษณาและเผยแพร่	จัดซื้อกล้องถ่ายภาพดิจิทัล ความละเอียด 20 ล้านพิกเซล จำนวน 1 ตัว		19,300				กองการศึกษา
59	แผนงานการศึกษา	ครูภัณฑ์	ครูภัณฑ์สำนักงาน	จัดซื้อโทรโข่ง ขนาด 15 - 23 วัตต์ พร้อมเสียงนกหวีด จำนวน 1 อัน		2,190				กองการศึกษา
60	แผนงานการศึกษา	ครูภัณฑ์	ครูภัณฑ์สำนักงาน	จัดซื้อเครื่องสูบน้ำบาดาลพร้อมสวิทช์ ควบคุมความดัน จำนวน 2 เครื่อง		49,700				กองการศึกษา

ที่	แผนงาน	หมวด	ประเภท	เป้าหมาย	งบประมาณ					หน่วยงาน รับผิดชอบ
					2561 (บาท)	2562 (บาท)	2563 (บาท)	2564 (บาท)	2565 (บาท)	
61	แผนงานการศึกษา	ครุภัณฑ์	ครุภัณฑ์สำนักงาน	จัดซื้อเก้าอี้สำนักงาน แบบล้อเลื่อน จำนวน 6 ตัว		9,540				กองการศึกษา
62	แผนงานการศึกษา	ครุภัณฑ์	ครุภัณฑ์สำนักงาน	จัดซื้อเครื่องโทรสาร จำนวน 1 เครื่อง		18,000				กองการศึกษา
63	แผนงานการศึกษา	ครุภัณฑ์	ครุภัณฑ์สำนักงาน	จัดซื้อพัดลมโคจร ชนิดติดผนัง ขนาด 16 นิ้ว จำนวน 1 เครื่อง		1,300				กองการศึกษา
64	แผนงานการศึกษา	ครุภัณฑ์	ครุภัณฑ์สำนักงาน	จัดซื้อพัดลมโคจร ชนิดติดเพดาน ขนาด 16 นิ้ว จำนวน 2 เครื่อง		3,200				กองการศึกษา
65	แผนงานการศึกษา	ครุภัณฑ์	ครุภัณฑ์สำนักงาน	จัดซื้อโต๊ะเรียนพร้อมเก้าอี้ ขนาดกว้าง 0.60 เมตร ยาว 1.20 เมตร จำนวน 24 ตัว		76,800				กองการศึกษา
66	แผนงานสาธารณสุข	ครุภัณฑ์	ครุภัณฑ์การแพทย์	จัดซื้อเครื่องวัดความดันโลหิต จำนวน 2 เครื่อง		7,900				กองสาธารณสุข
67	แผนงานสาธารณสุข	ครุภัณฑ์	ครุภัณฑ์คอมพิวเตอร์	จัดซื้อเครื่องพิมพ์ แบบฉีดหมึก พร้อมแท็งก์หมึก จำนวน 3 เครื่อง		4,300				กองสาธารณสุข
68	แผนงานสาธารณสุข	ครุภัณฑ์	ครุภัณฑ์คอมพิวเตอร์	จัดซื้อเครื่องคอมพิวเตอร์ แบบพีซี จำนวน 1 เครื่อง		16,000				กองสาธารณสุข
69	แผนงานสาธารณสุข	ครุภัณฑ์	ครุภัณฑ์สำนักงาน	จัดซื้อตู้เหล็กเก็บเอกสาร ชนิด 4 ชั้น จำนวน 1 ตู้		7,900				กองสาธารณสุข

ที่	แผนงาน	หมวด	ประเภท	เป้าหมาย	งบประมาณ					หน่วยงาน รับผิดชอบ
					2561 (บาท)	2562 (บาท)	2563 (บาท)	2564 (บาท)	2565 (บาท)	
70	แผนงานสาธารณสุข	ครุภัณฑ์	ครุภัณฑ์สำนักงาน	จัดซื้อตู้เหล็กเก็บเอกสาร ชนิด4 ลื่นชัก จำนวน 1 ตู้		7,900				กองสาธารณสุข
71	แผนงานสาธารณสุข	ครุภัณฑ์	ครุภัณฑ์สำนักงาน	จัดซื้อโต๊ะสำนักงานเหล็ก จำนวน 4 ตัว		8,745				กองสาธารณสุข
72	แผนงานสาธารณสุข	ครุภัณฑ์	ครุภัณฑ์สำนักงาน	จัดซื้อโต๊ะสำนักงานเหล็ก ชนิด 2 ลื่นชัก พร้อมถาดคีบอर्ड จำนวน 3 ตัว		12,750				กองสาธารณสุข
73	แผนงานสาธารณสุข	ครุภัณฑ์	ครุภัณฑ์สำนักงาน	จัดซื้อโทรศัพท์สำนักงานแบบไร้สาย จำนวน 1 เครื่อง		1,299				กองสาธารณสุข
74	แผนงานสาธารณสุข	ครุภัณฑ์	ครุภัณฑ์เกษตร	จัดซื้อเครื่องพ่นสารเคมี แบบเครื่องยนต์ 2 จังหวะ จำนวน 1 เครื่อง		85,000				กองสาธารณสุข
75	แผนงานบริหารงานทั่วไป	ครุภัณฑ์	ครุภัณฑ์ยานพาหนะ และขนส่ง	จัดซื้อจัดซื้อรถบรรทุกขยะ จำนวน 2 คัน		5,000,000				กองสาธารณสุข
76	แผนงานการศึกษา	ครุภัณฑ์	ครุภัณฑ์คอมพิวเตอร์	จัดซื้อเครื่องคอมพิวเตอร์ แบบพีซี จำนวน 2 เครื่อง			60,000			กองการศึกษา
77	แผนงานการศึกษา	ครุภัณฑ์	ครุภัณฑ์สำนักงาน	จัดซื้อตู้เหล็กแบบ 2 บาน จำนวน 1 ตู้			5,500			กองการศึกษา
78	แผนงานการศึกษา	ครุภัณฑ์	ครุภัณฑ์สำนักงาน	จัดซื้อพัดลมโคจร ชนิดติดผนัง ขนาด 16 นิ้ว จำนวน 20 เครื่อง			32,000			กองการศึกษา

ที่	แผนงาน	หมวด	ประเภท	เป้าหมาย	งบประมาณ					หน่วยงาน รับผิดชอบ
					2561 (บาท)	2562 (บาท)	2563 (บาท)	2564 (บาท)	2565 (บาท)	
79	แผนงานการศึกษา	ครุภัณฑ์	ครุภัณฑ์สำนักงาน	จัดซื้อเครื่องปรับอากาศ ชนิดติดผนัง ขนาด 30000 บีทียู จำนวน 3 เครื่อง			126,000			กองการศึกษา
80	แผนงานการศึกษา	ครุภัณฑ์	ครุภัณฑ์สำนักงาน	จัดซื้อเก้าอี้สำนักงาน ขนาดกว้าง ไม่น้อยกว่า 55 ซม. ลึกไม่น้อยกว่า 58 ซม. สูงไม่น้อยกว่า 84 ซม. จำนวน 3 ตัว			4,770			กองการศึกษา
81	แผนงานการศึกษา	ครุภัณฑ์	ครุภัณฑ์สำนักงาน	จัดซื้อเครื่องพิมพ์ แบบฉีดหมึก พร้อมแท็งก์หมึก จำนวน 3 เครื่อง			12,900			กองการศึกษา
82	แผนงานการศึกษา	ครุภัณฑ์	ครุภัณฑ์สำนักงาน	จัดซื้อพัดลมโคมจีน ชนิดติดเพดาน ขนาดใบพัด 16 นิ้ว จำนวน 3 ตัว			4,800			กองการศึกษา
83	แผนงานการศึกษา	ครุภัณฑ์	ครุภัณฑ์สำนักงาน	จัดซื้อเตียงนอนเดี่ยว ขนาด 3.5 ฟุต จำนวน 2 เตียง			13,000			กองการศึกษา
84	แผนงานการศึกษา	ครุภัณฑ์	ครุภัณฑ์สำนักงาน	จัดซื้อเครื่องเจาะกระดาษและ เข้เล่ม จำนวน 1 เครื่อง			18,000			กองการศึกษา
85	แผนงานการศึกษา	ครุภัณฑ์	ครุภัณฑ์สำนักงาน	จัดซื้อไม้โครโฟนแบบมีสายยาวไม่น้อยกว่า 10 เมตร จำนวน 2 ตัว			4,400			กองการศึกษา
86	แผนงานการศึกษา	ครุภัณฑ์	ครุภัณฑ์คอมพิวเตอร์	จัดซื้อเครื่องพิมพ์ ชนิดเลเซอร์ แบบ RED ขาวดำ จำนวน 2 เครื่อง			5,200			กองการศึกษา
87	แผนงานการศึกษา	ครุภัณฑ์	ครุภัณฑ์การเกษตร	จัดซื้อเครื่องตัดแต่งฟุ่มไม้ ขนาด 29.5 นิ้ว จำนวน 1 เครื่อง			17,600			กองการศึกษา

ที่	แผนงาน	หมวด	ประเภท	เป้าหมาย	งบประมาณ					หน่วยงาน รับผิดชอบ
					2561 (บาท)	2562 (บาท)	2563 (บาท)	2564 (บาท)	2565 (บาท)	
88	แผนงานการศึกษา	ครุภัณฑ์	ครุภัณฑ์สำนักงาน	จัดซื้อโทรทัศน์แอลอีดี แบบสมาร์ททีวี ขนาด 55 นิ้ว จำนวน 1 เครื่อง			26,500			กองการศึกษา
89	แผนงานการศึกษา	ครุภัณฑ์	ครุภัณฑ์ยานพาหนะ และขนส่ง	จัดซื้อรถยนต์บรรทุก (ดีเซล) ขนาด 3 ตัน 6 ล้อ จำนวน 1 คัน				1,075,000		กองการศึกษา
90	แผนงานการศึกษา	ครุภัณฑ์	ครุภัณฑ์โฆษณาและเผยแพร่	จัดซื้อกล้องถ่ายภาพดิจิทัล ความละเอียด 24.2 ล้านพิกเซล จำนวน 1 ตัว			29,000			กองการศึกษา
91	แผนงานการศึกษา	ครุภัณฑ์	ครุภัณฑ์โฆษณาและเผยแพร่	จัดซื้อเครื่องมัลติมีเดียโปรเจคเตอร์ ใช้ LCD Panel หรือระบบ DLP จำนวน 1 เครื่อง			14,100			กองการศึกษา
92	แผนงานการศึกษา	ครุภัณฑ์	ครุภัณฑ์สำนักงาน	จัดซื้อเครื่องทำน้ำเย็น จำนวน 1 เครื่อง			14,000			กองการศึกษา
93	แผนงานการศึกษา	ครุภัณฑ์	ครุภัณฑ์สำนักงาน	จัดซื้อตู้โชว์ผลงาน จำนวน 1 ตู้			20,000			กองการศึกษา
94	แผนงานการศึกษา	ครุภัณฑ์	ครุภัณฑ์สำนักงาน	จัดซื้อโต๊ะหมู่บูชาแบบ 5 ตัว สูง 63 เซนติเมตร จำนวน 1 ชุด			3,190			กองการศึกษา
95	แผนงานการศึกษา	ครุภัณฑ์	ครุภัณฑ์สำนักงาน	จัดซื้อโต๊ะคอมพิวเตอร์ ขนาด 100 x 50 x 75 ซม. จำนวน 1 ตัว			1,100			กองการศึกษา
96	แผนงานการศึกษา	ครุภัณฑ์	ครุภัณฑ์สำนักงาน	จัดซื้อพัดลมไอเย็น ความจุไม่น้อยกว่า 55 ลิตร จำนวน 2 เครื่อง			14,000			กองการศึกษา

ที่	แผนงาน	หมวด	ประเภท	เป้าหมาย	งบประมาณ					หน่วยงาน รับผิดชอบ
					2561 (บาท)	2562 (บาท)	2563 (บาท)	2564 (บาท)	2565 (บาท)	
97	แผนงานการศึกษา	ครุภัณฑ์	ครุภัณฑ์ยานพาหนะ และขนส่ง	จัดซื้อรถเข็นลากพ่วง 2 ล้อ มอเตอร์ไซค์ ขนาด 75 x 100 เซนติเมตร จำนวน 1 คัน			4,500			กองการศึกษา
98	แผนงานการศึกษา	ครุภัณฑ์	ครุภัณฑ์สำนักงาน	จัดซื้อโต๊ะสำนักงาน แบบเหล็ก ขนาด 120 ซม. ลึกไม่น้อยกว่า 60 ซม. สูงไม่น้อยกว่า 75 ซม. จำนวน 7 ตัว			29,750			กองการศึกษา
99	แผนงานคหะและชุมชน	ครุภัณฑ์	ครุภัณฑ์ยานพาหนะ และขนส่ง	จัดซื้อรถจักรยานยนต์ ขนาด 120 ซีซี จำนวน 1 คัน			56,000			กองช่าง
100	แผนงานคหะและชุมชน	ครุภัณฑ์	ครุภัณฑ์สำนักงาน	จัดซื้อเครื่องปรับอากาศ ชนิดติดผนัง ขนาด 24000 บีทียู จำนวน 1 เครื่อง			28,000			กองช่าง
101	แผนงานคหะและชุมชน	ครุภัณฑ์	ครุภัณฑ์คอมพิวเตอร์	จัดซื้อเครื่องคอมพิวเตอร์ แบบพีซี จำนวน 1 เครื่อง			17,000			กองช่าง
102	แผนงานคหะและชุมชน	ครุภัณฑ์	ครุภัณฑ์ไฟฟ้าและวิทยุ	จัดซื้อเครื่องรับส่งวิทยุ ระบบ VHF/FM ชนิดมือถือ 5 วัตต์ จำนวน 3 เครื่อง			36,000			กองช่าง
103	แผนงานคหะและชุมชน	ครุภัณฑ์	ครุภัณฑ์สำนักงาน	จัดซื้อโต๊ะทำงานชนิด 2 ชั้นชัก พร้อมถาดคีย์บอร์ด จำนวน 1 ตัว			4,250			กองช่าง
104	แผนงานคหะและชุมชน	ครุภัณฑ์	ครุภัณฑ์สำนักงาน	จัดซื้อตู้เหล็กเก็บเอกสาร ชนิดบานเลื่อนกระจก จำนวน 2 ตู้			3,800			กองช่าง
105	แผนงานคหะและชุมชน	ครุภัณฑ์	ครุภัณฑ์โรงงาน	จัดซื้อเครื่องตัดคอนกรีต พร้อมใบตัด จำนวน 1 เครื่อง			29,425			กองช่าง

ที่	แผนงาน	หมวด	ประเภท	เป้าหมาย	งบประมาณ					หน่วยงาน รับผิดชอบ
					2561 (บาท)	2562 (บาท)	2563 (บาท)	2564 (บาท)	2565 (บาท)	
106	แผนงานคหะและชุมชน	ครุภัณฑ์	ครุภัณฑ์โรงงาน	จัดซื้อเครื่องสกัดคอนกรีตไฟฟ้า จำนวน 1 เครื่อง			60,000			กองช่าง
107	แผนงานคหะและชุมชน	ครุภัณฑ์	ครุภัณฑ์โรงงาน	จัดซื้อเครื่องสแกนเอกสารแบบตั้งโต๊ะ จำนวน 1 เครื่อง			36,894			กองช่าง
108	แผนงานคหะและชุมชน	ครุภัณฑ์	ครุภัณฑ์โรงงาน	จัดซื้ออุปกรณ์อ่านบัตรแบบเนกประสงค์ จำนวน 1 เครื่อง			700			กองช่าง
109	แผนงานบริหารงานทั่วไป	ครุภัณฑ์	ครุภัณฑ์สำนักงาน	จัดซื้อเก้าอี้สำนักงาน ขนาดกว้าง ไม่น้อยกว่า 55 ซม. ลึกไม่น้อยกว่า 58 ซม. สูงไม่น้อยกว่า 84 ซม. จำนวน 4 ตัว			6,360			กองคลัง
110	แผนงานบริหารงานทั่วไป	ครุภัณฑ์	ครุภัณฑ์สำนักงาน	จัดซื้อเครื่องพิมพ์ Multifunction แบบฉีดหมึก มีความละเอียดในการพิมพ์ ไม่น้อยกว่า 1200X1200 dpi จำนวน 1 เครื่อง			8,000			กองคลัง
111	แผนงานบริหารงานทั่วไป	ครุภัณฑ์	ครุภัณฑ์สำนักงาน	จัดซื้อเครื่องพิมพ์ ชนิดเลเซอร์ ขาว - ดำ มีความเร็วในการพิมพ์ไม่น้อยกว่า 18หน้า/นาที จำนวน 2 เครื่อง			5,200			สำนักปลัด
112	แผนงานบริหารงานทั่วไป	ครุภัณฑ์	ครุภัณฑ์สำนักงาน	จัดซื้อตู้เหล็กเก็บเอกสาร ชนิดบานเลื่อนกระจก จำนวน 1 ตู้			3,750			สำนักปลัด
113	แผนงานบริหารงานทั่วไป	ครุภัณฑ์	ครุภัณฑ์สำนักงาน	จัดซื้อโต๊ะทำงาน ขนาด 4 ฟุต จำนวน 1 ตัว			4,250			สำนักปลัด
114	แผนงานบริหารงานทั่วไป	ครุภัณฑ์	ครุภัณฑ์สำนักงาน	จัดซื้อตู้เหล็กเก็บเอกสาร แบบบานพับ จำนวน 1 ตู้			5,500			สำนักปลัด

ที่	แผนงาน	หมวด	ประเภท	เป้าหมาย	งบประมาณ					หน่วยงาน รับผิดชอบ
					2561 (บาท)	2562 (บาท)	2563 (บาท)	2564 (บาท)	2565 (บาท)	
115	แผนงานคหะและชุมชน	ครุภัณฑ์	ครุภัณฑ์คอมพิวเตอร์	จัดซื้อเครื่องคอมพิวเตอร์ จำนวน 1 เครื่อง จอแสดงภาพไม่น้อยกว่า 19 นิ้ว ขนาด CPU ไม่น้อยกว่า 4 แกนหลัก RAM ไม่น้อยกว่า 4 GB			17,000			สำนักปลัด
116	แผนงานบริหารงานทั่วไป	ครุภัณฑ์	ครุภัณฑ์การเกษตร	จัดซื้อเครื่องตัดหญ้าข้อแข็ง แบบสายสะพาย เครื่องยนต์ขนาดไม่น้อยกว่า 1.5 แรงม้า จำนวน 2 เครื่อง			19,000			สำนักปลัด
117	แผนงานบริหารงานทั่วไป	ครุภัณฑ์	ครุภัณฑ์สำนักงาน	จัดซื้อเครื่องเสียงสนามกลางแจ้ง ขนาดเพาเวอร์แอมป์ 600 W * 2 ตู้ลำโพง ขนาดไม่น้อยกว่า 18 นิ้ว จำนวน 1 ชุด			43,000			สำนักปลัด
118	แผนงานบริหารงานทั่วไป	ครุภัณฑ์	ครุภัณฑ์สำนักงาน	จัดซื้อบันไดอลูมิเนียมพับได้ จำนวน 1 อัน			2,000			สำนักปลัด
119	แผนงานบริหารงานทั่วไป	ครุภัณฑ์	ครุภัณฑ์สำนักงาน	จัดซื้อรองเท้าดับเพลิง จำนวน 5 คู่			12,000			สำนักปลัด
120	แผนงานบริหารงานทั่วไป	ครุภัณฑ์	ครุภัณฑ์สำนักงาน	จัดซื้อเครื่องปรับอากาศ ชนิดติดผนัง ขนาด 24000 บีทียู จำนวน 4 เครื่อง และขนาด 1200 บีทียู จำนวน 1 เครื่อง			129,000			สำนักปลัด
121	แผนงานบริหารงานทั่วไป	ครุภัณฑ์	ครุภัณฑ์ไฟฟ้าและวิทยุ	จัดซื้อสัญญาณไฟไซเรนรถกู้ชีพ - กู้ภัย ชนิด LED 12 V สีแดง น้ำเงิน ขนาดความยาว 1.20 เมตร จำนวน 1 ชุด			25,000			สำนักปลัด
122	แผนงานบริหารงานทั่วไป	ครุภัณฑ์	ครุภัณฑ์สำนักงาน	จัดซื้อชุดเครื่องเสียงสำหรับห้องประชุม พร้อมชุดไมค์สำหรับห้องประชุม จำนวน 1 ชุด			140,000			สำนักปลัด
123	แผนงานบริหารงานทั่วไป	ครุภัณฑ์	ครุภัณฑ์ยานพาหนะ และขนส่ง	จัดซื้อรถบรรทุก (ดีเซล) ขนาด 1 ตัน ปริมาตรกระบอกลูกไม้ต่ำกว่า 2400 ซีซี แบบธรรมดา จำนวน 4 คัน			575,000			สำนักปลัด

ที่	แผนงาน	หมวด	ประเภท	เป้าหมาย	งบประมาณ					หน่วยงาน รับผิดชอบ
					2561 (บาท)	2562 (บาท)	2563 (บาท)	2564 (บาท)	2565 (บาท)	
124	แผนงานสาธารณสุข	ครุภัณฑ์	ครุภัณฑ์คอมพิวเตอร์	จัดซื้อเครื่องคอมพิวเตอร์ แบบพีซี จำนวน 1 เครื่อง			17,000			กองสาธารณสุข
125	แผนงานบริหารงานทั่วไป	ครุภัณฑ์	ครุภัณฑ์สำนักงาน	จัดซื้อเครื่องปรับอากาศ ชนิดติดผนัง ขนาด 24000 บีทียู จำนวน 2 เครื่อง			56,000			กองสาธารณสุข
126	แผนงานสาธารณสุข	ครุภัณฑ์	ครุภัณฑ์สำนักงาน	จัดซื้อตู้เย็น ขนาด 7 คิวบิกฟุต จำนวน 1 เครื่อง			9,400			กองสาธารณสุข
127	แผนงานสาธารณสุข	ครุภัณฑ์	ครุภัณฑ์สำนักงาน	จัดซื้อตู้เหล็กเก็บเอกสาร 4 ล็อก จำนวน 1 หลัง			7,900			กองสาธารณสุข
128	แผนงานสาธารณสุข	ครุภัณฑ์	ครุภัณฑ์โฆษณาและเผยแพร่	จัดซื้อกล้องถ่ายภาพดิจิทัล ความละเอียด 24 ล้านพิกเซล จำนวน 1 ตัว			29,000			กองสาธารณสุข
129	แผนงานสาธารณสุข	ครุภัณฑ์	ครุภัณฑ์โฆษณาและเผยแพร่	จัดซื้อจอรับภาพชนิดมอดูร์ไฟฟ้า ขนาดเส้นแวงมม 120 นิ้ว จำนวน 1 ตัว			15,300			กองสาธารณสุข
130	แผนงานสาธารณสุข	ครุภัณฑ์	ครุภัณฑ์โฆษณาและเผยแพร่	จัดซื้อเครื่องมัลติมีเดียโปรเจคเตอร์ ระดับ SVGA ขนาด 3,000 ANSI Lumens จำนวน 1 เครื่อง			14,100			กองสาธารณสุข
131	แผนงานสาธารณสุข	ครุภัณฑ์	ครุภัณฑ์สำนักงาน	จัดซื้อเครื่องพิมพ์ ชนิดเลเซอร์ หรือ LED ขาวดำ (18 หน้า/นาที) จำนวน 1 เครื่อง			2,600			กองสาธารณสุข
132	แผนงานสาธารณสุข	ครุภัณฑ์	ครุภัณฑ์สำนักงาน	จัดซื้อเครื่องพิมพ์ ชนิดเลเซอร์ หรือ LED ขาวดำ (18 หน้า/นาที) จำนวน 1 เครื่อง			2,600			กองสาธารณสุข

ที่	แผนงาน	หมวด	ประเภท	เป้าหมาย	งบประมาณ					หน่วยงาน รับผิดชอบ
					2561 (บาท)	2562 (บาท)	2563 (บาท)	2564 (บาท)	2565 (บาท)	
133	แผนงานสาธารณสุข	ครุภัณฑ์	ครุภัณฑ์คอมพิวเตอร์	จัดซื้อเครื่องคอมพิวเตอร์โน้ตบุ๊ก มีหน่วยประมวลผลกลางไม่น้อยกว่า 2 แกนหลัก RAM ไม่น้อยกว่า 4 GB จำนวน 1 เครื่อง			16,000			กองสาธารณสุข
134	แผนงานบริหารงานทั่วไป	ครุภัณฑ์	ครุภัณฑ์การเกษตร	จัดซื้อเครื่องสูบน้ำ แบบหอยโข่ง เครื่องยนต์ดีเซล สูบน้ำได้ 1750 ลิตรต่อนาที จำนวน 1 เครื่อง			63,400			สำนักปลัด
135	แผนงานบริหารงานทั่วไป	ครุภัณฑ์	ครุภัณฑ์การเกษตร	จัดซื้อเครื่องสูบน้ำ แบบหอยโข่ง เครื่องยนต์เบนซิน สูบน้ำได้ 1000 ลิตรต่อนาที ขนาด 7 แรงม้า จำนวน 1 เครื่อง			22,500			สำนักปลัด
136	แผนงานบริหารงานทั่วไป	ครุภัณฑ์	ครุภัณฑ์ยานพาหนะ และขนส่ง	จัดซื้อรถโดยสารขนาด 12 ที่นั่ง (ดีเซล) ปริมาตรกระบอกสูบไม่ต่ำกว่า 2400 ซีซี หรือ กำลังเครื่องยนต์สูงสุดไม่ต่ำกว่า 90 กิโลวัตต์ จำนวน 1 คัน				1,288,000		สำนักปลัด
137	แผนงานบริหารงานทั่วไป	ครุภัณฑ์	ครุภัณฑ์ไฟฟ้าและวิทยุ	จัดซื้อป้ายหยุดตรวจสอบสามเหลี่ยม / ป้ายเตือน ไฟฉุกเฉินแบบโปร่ง ขนาดสูงไม่น้อยกว่า 155 ซม. ความยาวไม่น้อยกว่า 100 ซม.จำนวน 10 ชุด			30,000	30,000	90,000	สำนักปลัด
138	แผนงานบริหารงานทั่วไป	ครุภัณฑ์	ครุภัณฑ์โฆษณาและเผยแพร่	จัดซื้อโทรทัศน์แอลอีดี แบบสมาร์ททีวี ขนาดจอภาพไม่น้อยกว่า 32 นิ้ว จำนวน 1 เครื่อง			9,500			สำนักปลัด
139	แผนงานบริหารงานทั่วไป	ครุภัณฑ์	ครุภัณฑ์ยานพาหนะ และขนส่ง	จัดซื้อเรือจักรยานน้ำ ไฟเบอร์กลาส จำนวน 4 เครื่อง				180,000		สำนักปลัด
140	แผนงานบริหารงานทั่วไป	ครุภัณฑ์	ครุภัณฑ์ไฟฟ้าและวิทยุ	จัดซื้อเครื่องรับส่งวิทยุ (วิทยุสื่อสาร) จำนวน 22 เครื่อง				616,000		สำนักปลัด
141	แผนงานบริหารงานทั่วไป	ครุภัณฑ์	ครุภัณฑ์การเกษตร	จัดซื้อเครื่องสูบน้ำ แบบท่อสูบน้ำพญานาค จำนวน 1 เครื่อง				82,400		สำนักปลัด

ที่	แผนงาน	หมวด	ประเภท	เป้าหมาย	งบประมาณ					หน่วยงาน รับผิดชอบ
					2561 (บาท)	2562 (บาท)	2563 (บาท)	2564 (บาท)	2565 (บาท)	
142	แผนงานบริหารงานทั่วไป	ครุภัณฑ์	ครุภัณฑ์ยานพาหนะ และขนส่ง	จัดซื้อรถราง จำนวน 1 คัน				500,000		สำนักปลัด
143	แผนงานบริหารงานทั่วไป	ครุภัณฑ์	ครุภัณฑ์สำนักงาน	จัดซื้อเต็นท์ ขนาด 4 x 6 เมตร จำนวน 10 หลัง				170,000		สำนักปลัด
144	แผนงานคหะและชุมชน	ครุภัณฑ์	ครุภัณฑ์การเกษตร	จัดซื้อเครื่องสูบน้ำชนิดสายอ่อน พร้อมเครื่องยนต์ จำนวน 2 เครื่อง				40,000		กองช่าง
145	แผนงานคหะและชุมชน	ครุภัณฑ์	ครุภัณฑ์โรงงาน	จัดซื้อเครื่องเจียไฟฟ้า ขนาด 4 นิ้ว จำนวน 1 เครื่อง				2,500		กองช่าง
146	แผนงานคหะและชุมชน	ครุภัณฑ์	ครุภัณฑ์โรงงาน	จัดซื้อส่วนกระแทกไร้สาย ขนาด 12V จำนวน 1 เครื่อง				5,960		กองช่าง
147	แผนงานคหะและชุมชน	ครุภัณฑ์	ครุภัณฑ์สำนักงาน	จัดซื้อรถเข็น ขนาด 2 ล้อ จำนวน 1 คัน				3,000		กองช่าง
148	แผนงานคหะและชุมชน	ครุภัณฑ์	ครุภัณฑ์ยานพาหนะ และขนส่ง	จัดซื้อเครื่องตัดหญ้าเรือ ขนาด 30 แรงม้า จำนวน 1 เครื่อง				150,000		กองช่าง
149	แผนงานบริหารงานทั่วไป	ครุภัณฑ์	ครุภัณฑ์สำนักงาน	จัดซื้อโต๊ะสำหรับห้องประชุม จำนวน 15 ตัว				45,000		สำนักปลัด
150	แผนงานบริหารงานทั่วไป	ครุภัณฑ์	ครุภัณฑ์การเกษตร	จัดซื้อเครื่องบดกิ่งไม้ ขนาดกลาง จำนวน 1 เครื่อง					120,000	สำนักปลัด

ส่วนที่ 4

การติดตามและประเมินผล

เทศบาลตำบลยี่หว่อ

.....

ตามระเบียบกระทรวงมหาดไทย ว่าด้วยการจัดทำแผนพัฒนาขององค์กรปกครองส่วนท้องถิ่น (ฉบับที่ 3) พ.ศ. 2561 กำหนดให้องค์กรปกครองส่วนท้องถิ่นมีการติดตามและประเมินผลแผนพัฒนา และให้รายงานผลต่อสภาท้องถิ่น คณะกรรมการพัฒนาท้องถิ่น และเปิดเผยแก่ประชาชนทราบโดยทั่วกันอย่างน้อยปีละสองครั้ง ภายในเดือนธันวาคมของทุกปี ซึ่งการติดตามและประเมินผลแผนพัฒนานั้นเป็นกิจกรรมที่สำคัญในกระบวนการจัดทำแผนพัฒนา เพื่อให้้องค์กรทราบความก้าวหน้า ปัญหาอุปสรรค ความสำเร็จ ในการปฏิบัติตามแผนพัฒนาที่ชัดเจน เป็นระบบและสามารถนำผลสรุปจากการติดตามประเมินผลไปพิจารณาปรับปรุงการจัดทำแผนพัฒนาท้องถิ่นในปีต่อไปได้อย่างมีประสิทธิภาพ

ความหมายของการติดตามและประเมินผล

การติดตาม

การติดตาม เป็นเครื่องมือที่จำเป็นในการปรับปรุงประสิทธิภาพของโครงการที่ดำเนินการอยู่ ทำให้ทราบได้ว่าได้มีการปฏิบัติตามแผนพัฒนาสี่ปี ถึงระยะใด ปัญหาที่กำลังเผชิญอยู่และประสิทธิภาพของวิธีดำเนินงาน หากไม่มีระบบติดตามของโครงการแล้ว ย่อมส่งผลให้เกิดความล่าช้าในการดำเนินงานให้ลุล่วง ค่าใช้จ่ายของโครงการสูงเกินกว่าที่กำหนด กลุ่มเป้าหมายหลักของโครงการไม่ได้รับประโยชน์หรือได้รับน้อยกว่าที่ควรจะเป็น เกิดปัญหาในการควบคุมคุณภาพของการดำเนินงาน เสียเวลาในการตรวจสอบความขัดแย้งในการปฏิบัติงานภายในหน่วยงาน หรือระหว่างหน่วยงานกับกลุ่มเป้าหมายที่ได้รับประโยชน์จากโครงการ โครงการที่มีระบบติดตามที่ดี จะก่อให้เกิดประสิทธิภาพในการใช้ต้นทุนดำเนินงานด้านต่างๆ เช่น การให้ข้อมูลป้อนกลับเกี่ยวกับการบรรลุเป้าหมาย ของโครงการต่างๆ การระบุปัญหาที่เกิดขึ้นของโครงการและการเสนอทางแก้ปัญหา การติดตามความสามารถในการเข้าถึงโครงการของกลุ่มเป้าหมาย การติดตามดูประสิทธิภาพในการดำเนินงานของส่วนต่างๆในโครงการ และการเสนอวิธีการปรับปรุงการดำเนินงาน การติดตามนั้นถือเป็นการตรวจสอบในระหว่างการดำเนินกิจกรรมตามโครงการ

การประเมินผล

การประเมินผล เป็นการตรวจสอบผลที่เกิดขึ้นจริงเมื่อดำเนินงานโครงการแล้วเสร็จ เปรียบเทียบกับวัตถุประสงค์ที่ตั้งไว้ ผลที่ได้จากการประเมินผล จะใช้ในการปรับปรุง แก้ไข การขยายขอบเขต หรือการยุติการดำเนินงาน ซึ่งขึ้นอยู่กับวัตถุประสงค์ของการประเมิน การประเมินผลแผนงานจึงเป็นสิ่งที่จำเป็นซึ่งว่าแผนงานที่กำหนดไว้ได้มีการปฏิบัติหรือไม่ อย่างไร อันเป็นตัวชี้วัดว่าแผนหรือโครงการที่ได้ดำเนินการไปแล้วนั้นให้ผลเป็นอย่างไร นำไปสู่ความสำเร็จตามแผนงานที่กำหนดไว้หรือไม่ การประเมินผลยังเป็นการตรวจสอบว่ามีความสอดคล้องกับการใช้ทรัพยากร(งบประมาณ) เพียงใด ซึ่งผลที่ได้จากการประเมินผลถือเป็นข้อมูลย้อนกลับ ที่สามารถนำไปใช้ในการปรับปรุงและการตัดสินใจต่อไป นอกจากนี้การประเมินผล ยังถือเป็นกระบวนการตัดสินใจคุณค่าและการตัดสินใจอย่างมีหลักเกณฑ์โดยใช้ข้อมูลที่เก็บรวบรวมอย่างเป็นระบบ มีความเที่ยงตรง เชื่อถือได้

การพิจารณาการติดตามและประเมินผลแผนพัฒนา ตามระเบียบกระทรวงมหาดไทย ว่าด้วยการจัดทำแผนพัฒนาขององค์กรปกครองส่วนท้องถิ่น (ฉบับที่ 3) พ.ศ. 2561 ได้กำหนดแนวทางการติดตามและประเมินผลแผนพัฒนาท้องถิ่นไว้ ดังต่อไปนี้

1. การติดตามและประเมินผลยุทธศาสตร์
2. การติดตามและประเมินผลโครงการ
3. สรุปผลการพัฒนาท้องถิ่นในภาพรวม
4. ข้อเสนอแนะในการจัดทำแผนพัฒนาท้องถิ่นในอนาคต

1. แนวทางการพิจารณาการติดตามและประเมินผลยุทธศาสตร์เพื่อความสอดคล้องแผนพัฒนาท้องถิ่น

เทศบาลตำบลยุหว่า ได้กำหนดแนวทางการพิจารณาการติดตามและประเมินผลยุทธศาสตร์เพื่อความสอดคล้องของแผนพัฒนาท้องถิ่น ประกอบด้วย

ประกอบด้วย

- 1.1 ข้อมูลสภาพทั่วไปและข้อมูลพื้นฐานขององค์กรปกครองส่วนท้องถิ่น 20 คะแนน
- 1.2 การวิเคราะห์สภาพการณ์และศักยภาพ 20 คะแนน
- 1.3 ยุทธศาสตร์ 60 คะแนน ประกอบด้วย

- (1) ยุทธศาสตร์ขององค์กรปกครองส่วนท้องถิ่น 10 คะแนน
- (2) ยุทธศาสตร์ขององค์กรปกครองส่วนท้องถิ่นในเขตจังหวัด 10 คะแนน
- (3) ยุทธศาสตร์จังหวัด 10 คะแนน
- (4) วิสัยทัศน์ 5 คะแนน
- (5) กลยุทธ์ 5 คะแนน
- (6) เป้าประสงค์ของแต่ละประเด็นกลยุทธ์ 5 คะแนน
- (7) จุดยืนทางยุทธศาสตร์ 5 คะแนน
- (8) แผนงาน 5 คะแนน
- (9) ความเชื่อมโยงของยุทธศาสตร์ในภาพรวม 5 คะแนน

คะแนนรวม 100 คะแนน เกณฑ์ที่ควรได้เพื่อให้เกิดความสอดคล้องและขับเคลื่อนการพัฒนาขององค์กรปกครองส่วนท้องถิ่น ไม่ควรน้อยกว่าร้อยละ 80 (80 คะแนน)

2. แนวทางการพิจารณาการติดตามและประเมินผลโครงการเพื่อความสอดคล้องแผนพัฒนาท้องถิ่น

เทศบาลตำบลยุหว่า ได้กำหนดแนวทางการพิจารณาการติดตามและประเมินผลโครงการเพื่อความสอดคล้องของแผนพัฒนาท้องถิ่น ประกอบด้วย

- 2.1 การสรุปสถานการณ์การพัฒนา 10 คะแนน
- 2.2 การประเมินผลการนำแผนพัฒนาท้องถิ่นสู่ปฏิบัติในเชิงปริมาณ 10 คะแนน
- 2.3 การประเมินผลการนำแผนพัฒนาท้องถิ่นสู่ปฏิบัติในเชิงคุณภาพ 10 คะแนน
- 2.4 ยุทธศาสตร์และแผนงาน 10 คะแนน
- 2.5 โครงการพัฒนา 60 คะแนน ประกอบด้วย
 - (1) ความชัดเจนของชื่อโครงการ 5 คะแนน
 - (2) กำหนดวัตถุประสงค์สอดคล้องกับโครงการ 5 คะแนน

- (3) เป้าหมาย (ผลผลิตของโครงการ) มีความชัดเจนนำไปสู่การตั้งงบประมาณได้ ถูกต้อง 5 คะแนน
 - (4) โครงการมีความสอดคล้องกับแผนยุทธศาสตร์ชาติ 20 ปี 5 คะแนน
 - (5) เป้าหมาย (ผลผลิตของโครงการ) มีความสอดคล้องกับแผนพัฒนาเศรษฐกิจและสังคมแห่งชาติฉบับที่ 12 5 คะแนน
 - (6) โครงการมีความสอดคล้องกับ Thailand 4.0 5 คะแนน
 - (7) โครงการสอดคล้องกับยุทธศาสตร์จังหวัด 5 คะแนน
 - (8) โครงการแก้ไขปัญหาความยากจนหรือการเสริมสร้างให้ประเทศชาติมั่นคง มั่งคั่ง ยั่งยืน ภายใต้หลักประชารัฐ 5 คะแนน
 - (9) งบประมาณ มีความสอดคล้องกับเป้าหมาย (ผลผลิตของโครงการ) 5 คะแนน
 - (10) มีการประมาณการราคาถูกต้องตามหลักวิธีการงบประมาณ 5 คะแนน
 - (11) มีการกำหนดตัวชี้วัด (KPI) และสอดคล้องกับวัตถุประสงค์และผลที่คาดว่าจะได้รับ 5 คะแนน
 - (12) ผลที่คาดว่าจะได้รับ สอดคล้องกับวัตถุประสงค์ 5 คะแนน
- คะแนนรวม 100 คะแนน เกณฑ์ที่ควรได้เพื่อให้เกิดความสอดคล้องและขับเคลื่อนการพัฒนาท้องถิ่นขององค์กรปกครองส่วนท้องถิ่น ไม่ควรน้อยกว่าร้อยละ 80 (80 คะแนน)

3. สรุปผลการพัฒนาท้องถิ่นในภาพรวม

3.1 การวัดผลในเชิงปริมาณและเชิงคุณภาพ

เทศบาลตำบลยุหว่า จะดำเนินการวัดผลในเชิงปริมาณและคุณภาพโดยใช้แบบสำหรับการติดตามและประเมินผลเชิงปริมาณและคุณภาพ ดังนี้

- (1.1) แบบตัวบ่งชี้การปฏิบัติงาน (Performance Indicators)
 - (1.2) แบบบัตรคะแนน (Scorecard Model) แบบบัตรคะแนน หรือ Scorecard Model ของ Kaplan & Norton
 - (1.3) แบบมุ่งวัดผลสัมฤทธิ์ (Result Framework Model (RF))
 - (1.4) แบบเชิงเหตุผล (Logical Model) ตัวแบบเชิงเหตุผล หรือ Logical Model
 - (1.5) แบบวัดกระบวนการปฏิบัติงาน (Process Performance Measurement System (PPMS)) ระบบการวัดกระบวนการปฏิบัติงานหรือ PPMS
 - (1.6) แบบการประเมินโดยใช้วิธีการแก้ปัญหาหรือเรียนรู้จากปัญหาที่เกิดขึ้นหรือ Problem-Solving Method
 - (1.7) แบบการประเมินแบบมีส่วนร่วม (Participatory Methods)
 - (1.8) แบบการประเมินผลกระทบ (Impact Evaluation)
 - (1.9) แบบการประเมินความเสี่ยง (Risk Assessment Model)
 - (1.10) แบบการประเมินตนเอง (Self-assessment Model)
 - (1.11) แบบอื่นๆ
- (3.2) เชิงปริมาณ (Quantity) คุณภาพ (Quality) ผลที่ได้จริง ๆ คืออะไร ค่าใช้จ่าย (Cost) เวลา (Time) เป็นไปตามที่กำหนดไว้หรือไม่
 - (3.3) ประชาชนได้ประโยชน์อย่างไรหรือราชการได้ประโยชน์อย่างไร

(3.4) วัดผลนั้นได้จริงหรือไม่ หรือวัดได้เท่าไร (Key Performance Indicators : KPIs)

(3.5) ผลกระทบ (Impact)

ซึ่งในการวัดผลในเชิงปริมาณและคุณภาพ เทศบาลตำบลยี่หวางว่าได้ดำเนินการตามแนวทางในการติดตามและประเมินผลแผนพัฒนาของกรมส่งเสริมการปกครองท้องถิ่น โดยการประเมินตนเอง การสอบถามความพึงพอใจของประชาชนต่อผลการดำเนินงานของเทศบาลตำบลยี่หวางทั้งในภาพรวมและแต่ละยุทธศาสตร์ รวมถึงข้อคิดเห็นข้อเสนอแนะที่ได้รับ แล้วนำมาวิเคราะห์ สรุปผล และนำเสนอผลการติดตาม ตามระเบียบกระทรวงมหาดไทยว่าด้วยการจัดทำแผนพัฒนาขององค์กรปกครองส่วนท้องถิ่น พ.ศ. 2548 (แก้ไขเพิ่มเติมถึง ฉบับที่ 3 พ.ศ. 2561) กำหนด

4. ข้อเสนอแนะในการจัดทำแผนพัฒนาท้องถิ่นในอนาคต

4.1 ผลกระทบนำไปสู่ออนาคต

(1) ดำเนินการสำรวจข้อมูลพื้นฐานในพื้นที่ให้เป็นปัจจุบัน ให้มีข้อมูลที่สมบูรณ์นำไปสู่การจัดแผนงาน/โครงการด้านโครงสร้างพื้นฐาน และการจัดทำผังเมืองได้อย่างเหมาะสม

(2) ดำเนินการสำรวจความต้องการของประชาชนในด้านต่าง ๆ ให้ครอบคลุมทุกยุทธศาสตร์การพัฒนาของเทศบาล เพื่อให้ได้แผนงานโครงการที่สามารถแก้ไขปัญหาและความต้องการของประชาชนได้อย่างมีประสิทธิภาพ

(3) ดำเนินส่งเสริมกระบวนการมีส่วนร่วมของประชาชน โดยให้ประชาชนได้มีความรู้ความเข้าใจ และตระหนักถึงความสำคัญของการเข้ามามีส่วนร่วมในการวางแผนพัฒนาท้องถิ่นและในเขตหมู่บ้านของตนเอง เช่น การประชุมหมู่บ้านในการจัดทำแผนพัฒนาหมู่บ้าน เป็นต้น

(4) ดำเนินส่งเสริมการพัฒนาบุคลากรในการจัดทำแผนพัฒนาท้องถิ่นให้มีความรู้ความเข้าใจในการวางแผนพัฒนาท้องถิ่น เพื่อเพิ่มประสิทธิภาพในการจัดทำแผนพัฒนาท้องถิ่นได้อย่างถูกต้องและมีประสิทธิภาพ

4.2 ข้อสังเกต ข้อเสนอแนะ ผลจากการพัฒนา

(1) ในการจัดแผนพัฒนาท้องถิ่น ควรกำหนดจำนวนแผนงาน/โครงการ จะบรรจุในแผนพัฒนาถิ่นให้ใกล้เคียงกับจำนวนงบประมาณรายรับของเทศบาล

(2) ควรติดตามการดำเนินโครงการ/กิจกรรมต่างๆ ที่ตั้งในเทศบัญญัติงบประมาณรายจ่าย ให้สามารถดำเนินการให้แล้วเสร็จภายในระยะเวลาที่กำหนดไว้ในแผนการดำเนินงานประจำปีงบประมาณนั้น ๆ

(3) ควรจัดสรรงบประมาณตามแผนงาน/โครงการต่างๆ ในแต่ละยุทธศาสตร์ให้สมดุลหรือใกล้เคียงกัน

(4) ในการดำเนินงานโครงการต่าง ๆ ของเทศบาลตำบลยี่หวาง ควรมีการประชาสัมพันธ์ให้ประชาชนได้ทราบโดยทั่วถึงกัน